

Situación de la Seguridad
en las Localidades
de Bogotá D.C.
-Estadísticas
1995-2005

LA CANDELARIA

Septiembre 12 de 2005



Preparado para el "Programa de Formación de Gestores Locales de Seguridad y Convivencia".
Ejecutado por UN-Habitat para la Secretaría de Gobierno, Alcaldía Mayor de Bogotá D.C.

INTRODUCCIÓN

Para realizar una descripción a nivel local de la situación de inseguridad y violencia de Bogotá, es necesario considerar los diversos riesgos que afectan a las personas y su percepción por parte de la ciudadanía. La medición del riesgo usualmente se realiza por sistemas de medición policíacos, del sistema de justicia o de salud. Alternativamente, los riesgos que se materializan se pueden medir por encuestas conocidas como de victimización, que además permiten observar la percepción de seguridad.

En el caso de Bogotá, la información disponible de manera pública registra la ocurrencia de algunos de estos riesgos. En este documento se presenta un análisis comparativo de las localidades de la ciudad sobre la base de la información suministrada por el SUIVD de la Secretaría de Gobierno del Distrito, información disponible de manera pública y fuentes de datos propiedad de CERAC. En general, el documento analiza los llamados delitos de alto impacto y las muertes violentas.

El análisis se basa en una descripción de estos delitos a través del tiempo (meses y años) frente a la distribución de cada indicador con respecto a la ciudad y las demás localidades.

El Sistema Unificado de Información sobre Violencia y Delincuencia (SUIVD)¹ provee información de las muertes violentas y delitos de alto impacto social. En el presente trabajo se hace la descripción de los crímenes, clasificados en tres categorías. Las dos primeras hacen referencia a la seguridad humana (se refiere a los riesgos que afectan la integridad de la persona) y la tercera a los riesgos del patrimonio económico.

1. Muertes violentas: comprenden los homicidios, suicidios, muertes en accidentes de tránsito y otros accidentes. El SUIVD toma esta información del Instituto Nacional de Medicina Legal y Ciencias

¹ Sistema de información del Instituto Nacional de Medicina Legal y Ciencias Forenses, la Policía Metropolitana y la Secretaría de Gobierno, que permite hacerle seguimiento de las diferentes manifestaciones de violencia y delincuencia en Bogotá. (Fuente: SUIVD)

Forenses. Los datos de muertes violentas se encuentran desde 1997, con una desagregación mensual (excepto para las muertes en accidentes de tránsito) y con edad y género especificado. En esta sección se hace un análisis especial de los homicidios, dado que son la fuente más seria de deterioro de la seguridad humana y la principal manifestación de violencia interpersonal.

2. Lesiones personales: se refieren específicamente a las lesiones interpersonales. A partir de los cambios en el Código Penal Colombiano², los sistemas de registro de violencia empiezan a contar de una manera nueva las lesiones personales, anteriormente solamente se contabilizaban como lesiones aquellas que incapacitaba a la persona por más de 30 días, un acto criminal menor se consideraba como contravención. A partir del año 2002 se incluyen también los delitos que incapacitan a las personas por menos de treinta días. Este cambio en la manera de hacer el conteo se registra en el ‘salto’ de estas series a partir del año 1999, dado que el SUIVD, además, ha incorporado este cambio en la legislación a partir de este año.

3. Hurtos: son los hurtos a personas, hurtos a residencias, hurtos a establecimientos comerciales, hurtos a entidades financieras, hurtos de vehículos y hurtos de motocicletas. La información referente a los hurtos se tiene disponible a partir de 1995 y es originada en la Policía Metropolitana.

A partir del año 2002, de la misma manera como para las lesiones personales, la manera como se contabilizan los hurtos a personas, residencias y establecimientos comerciales cambió, lo que implica que para los hurtos a residencias y a establecimientos comerciales no solamente se tiene en cuenta la violencia contra la personas sino también contra los objetos. Es decir, ya no hay solamente un hurto a residencia, a personas o a establecimientos comerciales cuando hay alguna persona que sale herida por este acto criminal, sino que por el simple hecho de que

² En el nuevo Código de Policía, se tiene en cuenta los artículos 111 y 112 del capítulo tercero del Código Penal, de acuerdo con lo mencionado por el SUIVD.

haya habido violencia contra algún objeto en la residencia, se contabiliza como hurto.

Las fuentes de información anteriormente nombradas se refieren a la criminalidad realizada y registrada. Un enfoque completo requeriría además conocer la inseguridad percibida y revelada. Las encuestas de percepción muestran la sensación de seguridad por parte de los habitantes de la ciudad, es decir la inseguridad percibida. Las encuestas de victimización muestran la seguridad revelada. Para analizar la inseguridad revelada de los habitantes de cada una de las localidades de la ciudad se utiliza la información de la Encuesta de Calidad de Vida 2003.

El presente informe cuenta con una gran cantidad de gráficos, tablas y mapas que permiten observar la evolución de las muertes violentas, lesiones personales y hurtos en cada una de las localidades, además de mostrar la situación de la localidad con respecto a la ciudad y las demás localidades.

Entre los indicadores utilizados para la descripción de la situación de seguridad en las localidades de Bogotá se encuentran la tasa por 100.000 habitantes³, tasa por kilómetro cuadrado, tasa de cambio y proporción de la localidad entre la ciudad.

Es de especial importancia resaltar el impacto sobre los datos, gráficas y tablas que contiene este documento que tiene el cambio de la legislación en la manera de contabilizar las lesiones personales, los hurtos a personas, residencias y establecimientos comerciales. Gracias al esfuerzo que hizo el SUIVD por actualizar sus bases de datos, se puede contar con la serie anual actualizada por el cambio de legislación desde 1999. Todas las tablas reportan el salto entre 1998 y 1999, las lesiones lo muestran entre 1999 y 2000.

Sin embargo, esta actualización no cubre la información mensual, y, los gráficos que contrastan la relación anual con la mensual, cuentan con la información que no ha sido actualizada hasta 1999. Esta es la razón por la cual en algunos casos los números de las tablas no concuerdan expresamente con la información de las gráficas. Esto se quiso mantener así dada la importancia de la información que revela la información mensual sobre el comportamiento del delito en las localidades.

³ La población utilizada para elaborar las tasas por habitante provienen del Departamento Administrativo de Planeación Distrital (Subdirección de Desarrollo Social) para los años 2003 a 2005. Para 1995 a 2003 se utilizan proyecciones de población de CERAC. Las tasas de muertes violentas se obtienen directamente del DAPD.

1. MUERTES VIOLENTAS Y LESIONES PERSONALES

Gráfico 1. Evolución del número y la tasa de muertes violentas en Bogotá y La Candelaria. 1997-2004



Tabla 1. Evolución de las muertes violentas para Bogotá y La Candelaria. 1997-2005

Año	Bogotá			La Candelaria		
	Muertes violentas	Población	Tasa por 100.000 h	Muertes violentas	Población	Tasa por 100.000 h
1997	4392	6021624	72,94	49	23600	207,63
1998	4062	6154100	66,00	38	24120	157,55
1999	3971	6289490	63,14	41	24650	166,33
2000	3669	6427859	57,08	46	25192	182,60
2001	3191	6569272	48,57	41	25747	159,24
2002	3056	6713795	45,52	33	26313	125,41
2003	2714	6861499	39,55	29	26892	107,84
2004	2712	7029927	38,58	23	27552	83,48
2005 parcial	1508	7185887	20,99	7	28163	24,86
Mockus-Bromberg (1997)	4392			49		
Peñalosa (1998-2000)	11702			125		
Mockus II (2001-2003)	8961			103		
Acum. Garzón(2004-2005)	4220			30		
Total	29275			307		

Fuente: SUIVD. DAPD
Procesó: CERAC

Gráfico 2. Evolución de las muertes violentas en Bogotá y La Candelaria, por tipo. 1997-2004

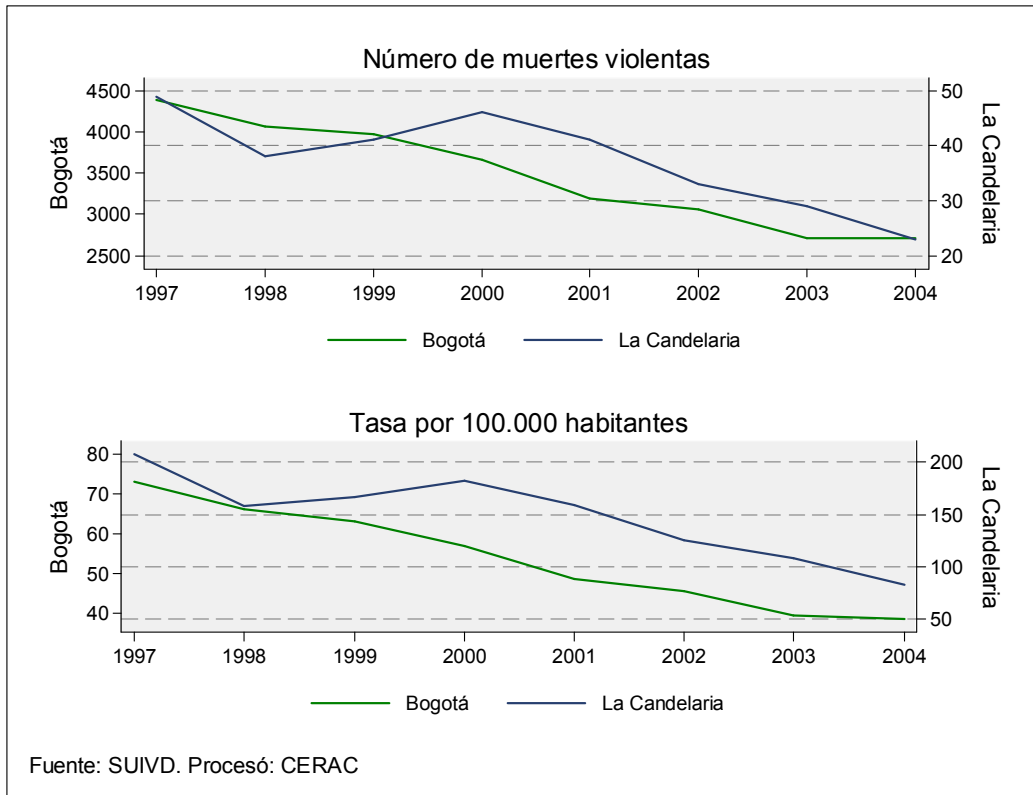

Tabla 2. Evolución de las muertes violentas en Bogotá y La Candelaria, por tipo. 1997-2005

Año	Bogotá			
	Homicidios	Suicidios	Accidentes de tránsito	Muerte accidental
1997	2765	314	894	419
1998	2439	359	882	382
1999	2420	325	859	367
2000	2176	330	821	342
2001	1920	292	726	253
2002	1818	271	671	296
2003	1561	286	576	291
2004	1554	234	643	281
2005 parcial	1011	118	242	137
Mockus-Bromberg (1997)	2765	314	894	419
Peñalosa (1998-2000)	7035	1014	2562	1091
Mockus II (2001-2003)	5299	849	1973	840
Acum. Garzón(2004-2005)	2565	352	885	418
Total	17664	2529	6314	2768
Año	La Candelaria			
	Homicidios	Suicidios	Accidentes de tránsito	Muerte accidental
1997	38	3	5	3
1998	28	5	3	2
1999	22	7	6	6
2000	29	5	7	5
2001	26	3	7	5
2002	18	3	9	3
2003	17	6	3	3
2004	18	1	2	2
2005 parcial	4	1	0	2
Mockus-Bromberg (1997)	38	3	5	3
Peñalosa (1998-2000)	79	17	16	13
Mockus II (2001-2003)	61	12	19	11
Acum. Garzón(2004-2005)	22	2	2	4
Total	200	34	42	31

Fuente: SUIVD

Procesó: CERAC

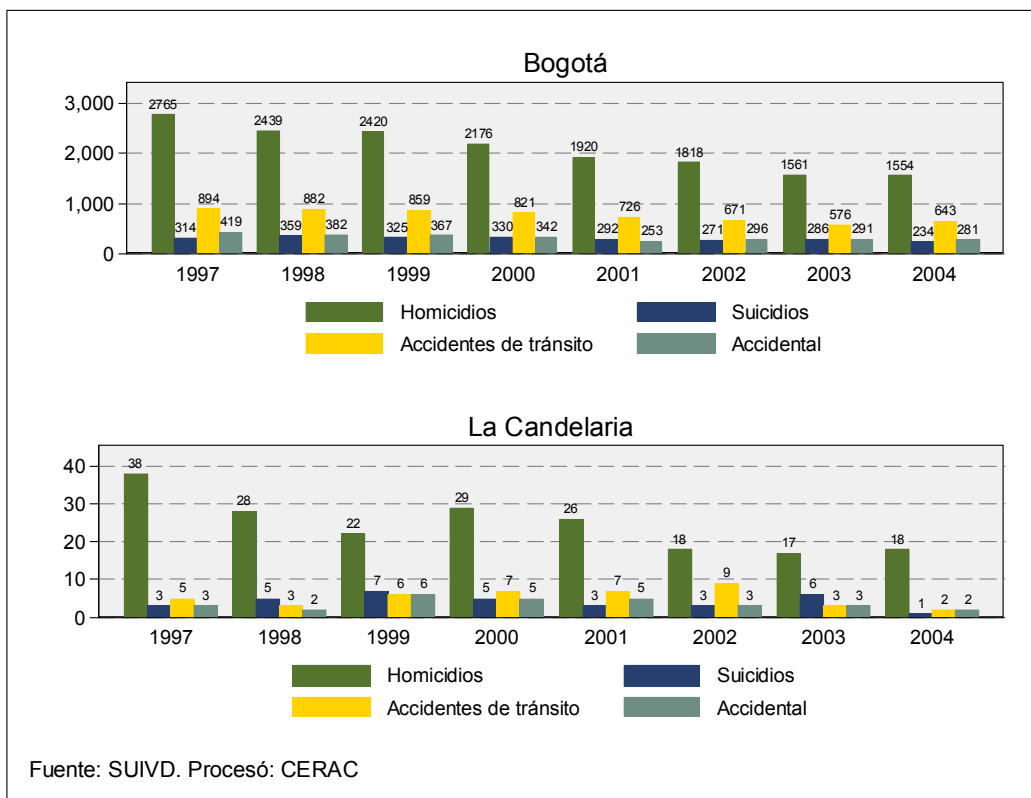
Tabla 3. Distribución de las muertes violentas en Bogotá y La Candelaria. 1997-2005

Año	Bogotá			
	Homicidios	Suicidios	Accidentes de tránsito	Muerte accidental
1997	62,96%	7,15%	20,36%	9,54%
1998	60,04%	8,84%	21,71%	9,40%
1999	60,94%	8,18%	21,63%	9,24%
2000	59,31%	8,99%	22,38%	9,32%
2001	60,17%	9,15%	22,75%	7,93%
2002	59,49%	8,87%	21,96%	9,69%
2003	57,52%	10,54%	21,22%	10,72%
2004	57,30%	8,63%	23,71%	10,36%
2005 parcial	67,04%	7,82%	16,05%	9,08%
Mockus-Bromberg (1997)	62,96%	7,15%	20,36%	9,54%
Peñalosa (1998-2000)	60,12%	8,67%	21,89%	9,32%
Mockus II (2001-2003)	59,13%	9,47%	22,02%	9,37%
Acum. Garzón(2004-2005)	60,78%	8,34%	20,97%	9,91%
Total	60,34%	8,64%	21,57%	9,46%
Año	La Candelaria			
	Homicidios	Suicidios	Accidentes de tránsito	Muerte accidental
1997	77,55%	6,12%	10,20%	6,12%
1998	73,68%	13,16%	7,89%	5,26%
1999	53,66%	17,07%	14,63%	14,63%
2000	63,04%	10,87%	15,22%	10,87%
2001	63,41%	7,32%	17,07%	12,20%
2002	54,55%	9,09%	27,27%	9,09%
2003	58,62%	20,69%	10,34%	10,34%
2004	78,26%	4,35%	8,70%	8,70%
2005 parcial	57,14%	14,29%	0,00%	28,57%
Mockus-Bromberg (1997)	77,55%	6,12%	10,20%	6,12%
Peñalosa (1998-2000)	63,20%	13,60%	12,80%	10,40%
Mockus II (2001-2003)	59,22%	11,65%	18,45%	10,68%
Acum. Garzón(2004-2005)	73,33%	6,67%	6,67%	13,33%
Total	65,15%	11,07%	13,68%	10,10%

Fuente: SUIVD

Procesó: CERAC

Tabla 4. Participación de las muertes violentas de La Candelaria en la ciudad. 1997-2005

Año	Muertes violentas	Homicidios	Suicidios	Accidentes de tránsito	Muerte accidental
1997	1,12%	0,87%	0,07%	0,11%	0,07%
1998	0,94%	0,69%	0,12%	0,07%	0,05%
1999	1,03%	0,55%	0,18%	0,15%	0,15%
2000	1,25%	0,79%	0,14%	0,19%	0,14%
2001	1,28%	0,81%	0,09%	0,22%	0,16%
2002	1,08%	0,59%	0,10%	0,29%	0,10%
2003	1,07%	0,63%	0,22%	0,11%	0,11%
2004	0,85%	0,66%	0,04%	0,07%	0,07%
2005 parcial	0,46%	0,27%	0,07%	0,00%	0,13%
Mockus-Bromberg (1997)	1,12%	0,87%	0,07%	0,11%	0,07%
Peñalosa (1998-2000)	1,07%	0,68%	0,15%	0,14%	0,11%
Mockus II (2001-2003)	1,15%	0,68%	0,13%	0,21%	0,12%
Acum. Garzón(2004-2005)	0,71%	0,52%	0,05%	0,05%	0,09%
Total	1,05%	0,68%	0,12%	0,14%	0,11%

Fuente: SUIVD
Procesó: CERAC

Gráfico 3. Evolución de las muertes violentas sin muertes en accidentes de tránsito por género para Bogotá y La Candelaria. 1999-2004



Gráfico 4. Muertes violentas sin muertes en accidentes de tránsito por género y edad para Bogotá y La Candelaria. 2004



Gráfico 5. Tasa de muertes violentas por 100.000 habitantes sin muertes en accidentes de tránsito por grupos de edad para Bogotá y La Candelaria. 2004

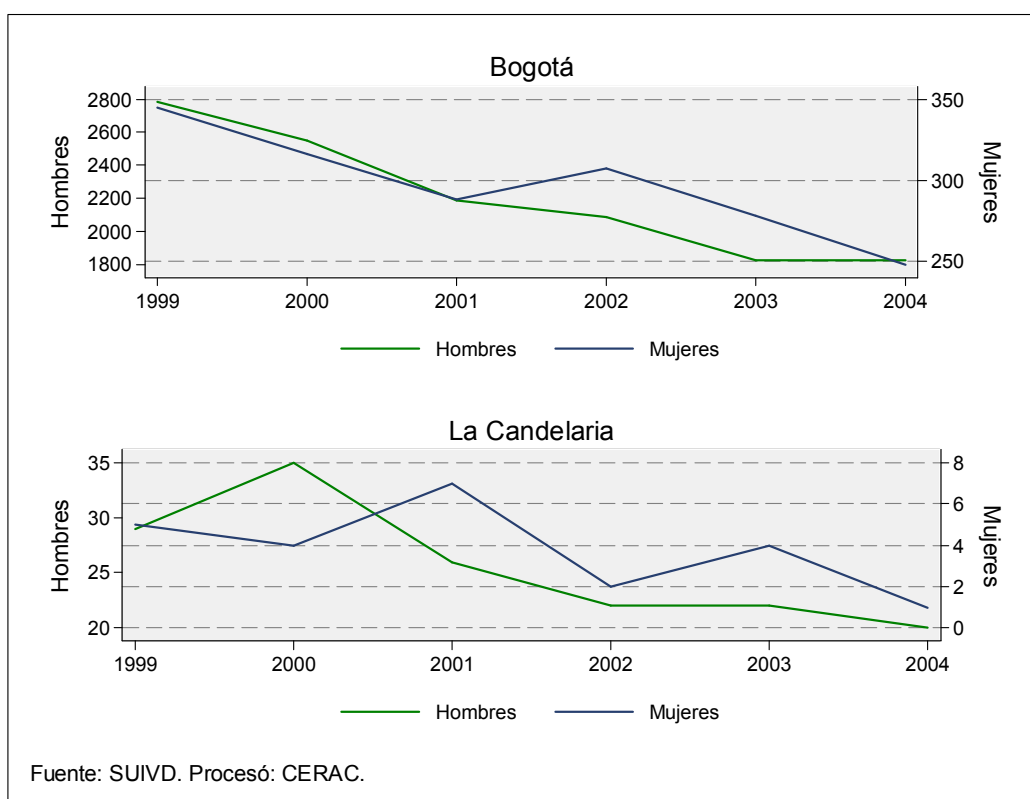

Muertes violentas sin incluir muertes por accidentes de tránsito por género y grupos de edad. 2004.

Grupo de edad	Bogotá		Usaquén		Chapinero		Santa Fe		San Cristóbal	
	Hombres	Mujeres	Hombres	Mujeres	Hombres	Mujeres	Hombres	Mujeres	Hombres	Mujeres
0-5	19	15	0	1	0	0	2	1	0	1
6-10	10	5	0	0	0	0	1	0	3	0
11-15	25	13	1	1	1	0	2	0	3	2
16-20	220	28	8	0	4	1	19	2	10	2
21-25	387	35	16	2	8	3	30	3	16	0
26-30	281	31	12	2	7	1	21	1	10	4
31-35	226	23	16	0	7	0	22	1	6	0
36-40	187	16	7	0	6	1	15	0	8	1
41-45	146	14	7	1	7	0	7	0	4	1
46-50	106	15	2	0	5	1	6	1	8	1
51-55	62	10	1	3	3	1	5	0	7	1
56-60	44	7	5	0	3	0	1	0	2	1
61-64	25	3	2	0	2	0	2	0	0	0
65 o más	80	31	2	1	6	2	6	0	2	3

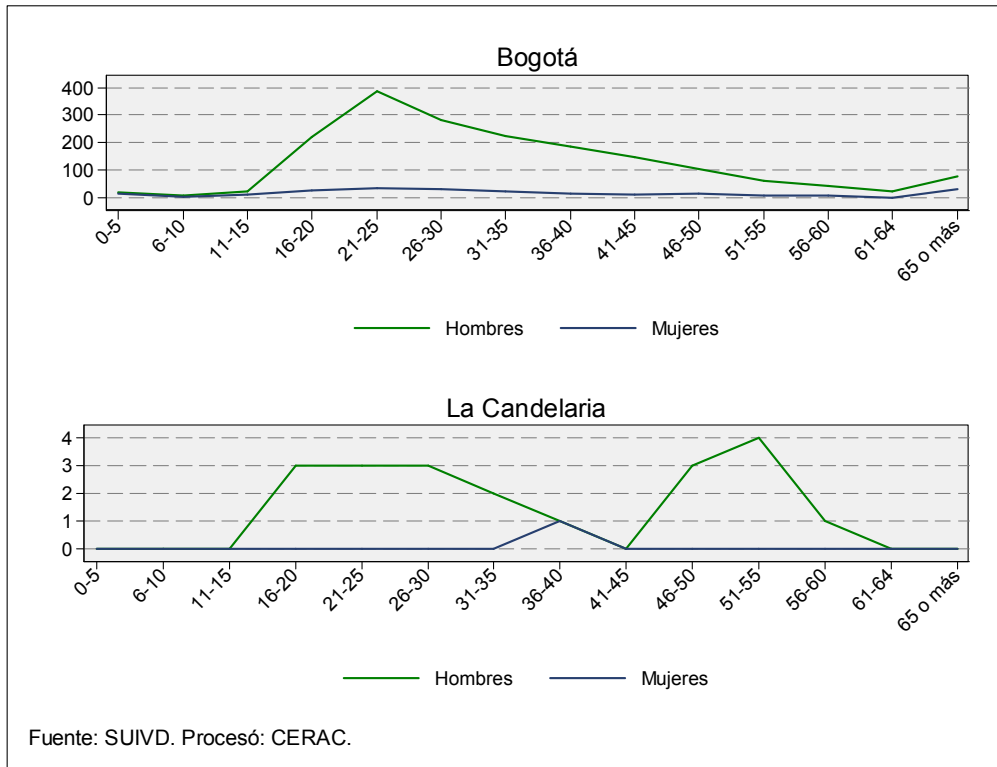
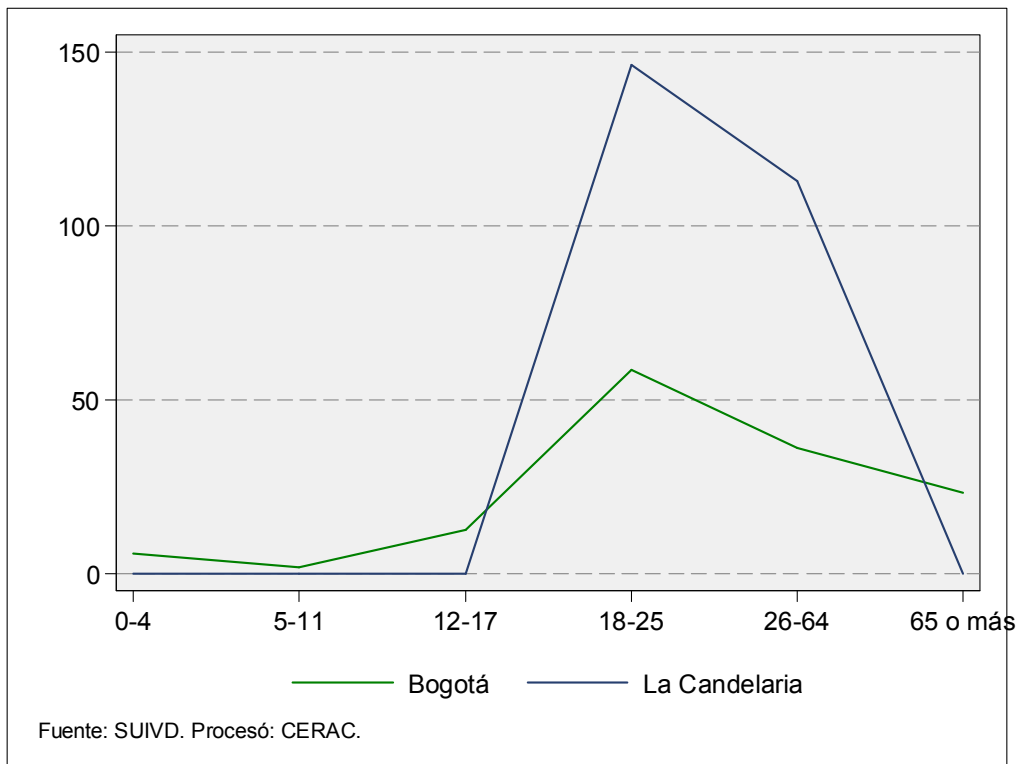
Grupo de edad	Usme		Tunjuelito		Bosa		Kennedy		Fontibón	
	Hombres	Mujeres	Hombres	Mujeres	Hombres	Mujeres	Hombres	Mujeres	Hombres	Mujeres
0-5	2	0	1	1	3	1	2	3	0	2
6-10	0	0	0	2	0	0	1	1	0	2
11-15	0	1	0	1	1	0	2	2	1	0
16-20	12	1	4	0	21	1	23	4	5	0
21-25	26	2	14	1	21	2	54	9	12	0
26-30	12	0	8	0	12	2	38	4	10	2
31-35	9	2	6	2	15	2	29	2	7	2
36-40	9	1	6	0	7	1	22	3	6	0
41-45	10	0	5	0	9	1	17	0	1	1
46-50	5	1	2	0	3	1	14	2	2	1
51-55	1	1	1	0	2	0	6	2	2	0
56-60	2	1	2	0	3	0	5	2	1	0
61-64	3	0	1	0	3	0	3	1	0	0
65 o más	5	2	5	3	6	0	6	4	2	0

Grupo de edad	Engativá		Suba		Barrios Unidos		Teusaquillo		Los Mártires	
	Hombres	Mujeres	Hombres	Mujeres	Hombres	Mujeres	Hombres	Mujeres	Hombres	Mujeres
0-5	0	1	3	0	0	0	0	1	0	0
6-10	1	0	2	0	0	0	0	0	0	0
11-15	1	1	2	2	1	1	0	0	0	0
16-20	12	1	29	3	2	2	4	2	4	1
21-25	19	2	30	3	10	1	8	0	20	3
26-30	17	1	22	5	5	0	6	3	21	2
31-35	20	3	17	2	5	1	2	1	14	1
36-40	13	1	12	2	5	0	7	1	11	0
41-45	10	1	16	2	4	1	3	0	8	2
46-50	7	0	8	0	1	0	6	1	6	1
51-55	7	0	6	0	5	0	0	0	3	0
56-60	5	0	4	2	0	0	1	1	2	0
61-64	1	0	1	1	0	0	0	0	1	1
65 o más	10	5	2	2	4	0	1	1	6	2

Grupo de edad	Antonio Nariño		Puente Aranda		La Candelaria		Rafael Uribe		Ciudad Bolívar	
	Hombres	Mujeres	Hombres	Mujeres	Hombres	Mujeres	Hombres	Mujeres	Hombres	Mujeres
0-5	0	1	0	0	0	0	2	2	4	0
6-10	0	0	1	0	0	0	0	0	1	0
11-15	0	0	1	0	0	0	4	1	5	1
16-20	2	0	9	3	3	0	6	1	43	4
21-25	6	1	12	0	3	0	32	2	50	1
26-30	5	1	13	2	3	0	18	1	41	0
31-35	4	0	4	1	2	0	14	2	27	1
36-40	8	0	7	2	1	1	8	0	29	2
41-45	1	0	10	0	0	0	11	1	16	3
46-50	2	0	6	2	3	0	12	2	8	1
51-55	1	0	2	0	4	0	3	1	3	1
56-60	0	0	1	0	1	0	4	0	2	0
61-64	0	0	1	0	0	0	2	0	3	0
65 o más	1	0	3	0	0	0	7	3	6	3

1.1. HOMICIDIOS

Tabla 5. Resumen de indicadores de homicidios para Bogotá y La Candelaria. 1997-2005

Año	Bogotá				
	Homicidios	Población	Tasa por 100.000 h	Variación	Tasa por km2
1997	2765	6021624	48,00		7,29
1998	2439	6154100	41,00	-11,79%	6,43
1999	2420	6289490	40,00	-0,78%	6,38
2000	2176	6427859	35,00	-10,08%	5,73
2001	1920	6569272	30,00	-11,76%	5,06
2002	1818	6713795	28,00	-5,31%	4,79
2003	1561	6861499	23,50	-14,14%	4,11
2004	1554	7029927	22,00	-0,45%	4,09
2005 parcial	1011	7185887			2,66
Mockus-Bromberg (1997)	2765				7,29
Peñalosa (1998-2000)	7035				18,54
Mockus II (2001-2003)	5299				13,96
Acum. Garzón(2004-2005)	2565				6,76
Total	17664				46,55

Año	La Candelaria					
	Homicidios	Población	Tasa por 100.000 h	Participación	Variación	Tasa por km2
1997	38	23600	138,00	1,37%		20,70
1998	28	24120	102,00	1,15%	-26,32%	15,26
1999	22	24650	77,00	0,91%	-21,43%	11,99
2000	29	25192	109,00	1,33%	31,82%	15,80
2001	26	25747	95,00	1,35%	-10,34%	14,17
2002	18	26313	66,00	0,99%	-30,77%	9,81
2003	17	26892	63,20	1,09%	-5,56%	9,26
2004	18	27552	65,33	1,16%	5,88%	9,81
2005 parcial	4	28163		0,40%		2,18
Mockus-Bromberg (1997)	38			1,37%		20,70
Peñalosa (1998-2000)	79			1,12%		43,04
Mockus II (2001-2003)	61			1,15%		33,24
Acum. Garzón(2004-2005)	22			0,86%		11,99
Total	200			1,13%		108,97

Fuente: SUIVD. DAPD

Procesó: CERAC

Gráfico 6. Número anual y mensual de homicidios en Bogotá y La Candelaria. 1999-2004



Tabla 6. Número de homicidios en Bogotá y La Candelaria, tasa de cambio y participación de la localidad en la ciudad. 1997-2005

Año	Bogotá		La Candelaria		
	Homicidios	Variación	Homicidios	Variación	Participación
1997	2765		38		0,87%
1998	2439	-11,79%	28	-26,32%	0,69%
1999	2420	-0,78%	22	-21,43%	0,55%
2000	2176	-10,08%	29	31,82%	0,79%
2001	1920	-11,76%	26	-10,34%	0,81%
2002	1818	-5,31%	18	-30,77%	0,59%
2003	1561	-14,14%	17	-5,56%	0,63%
2004	1554	-0,45%	18	5,88%	0,66%
2005 parcial	1011		4		0,27%
Mockus-Bromberg (1997)	2765		38		0,87%
Peñalosa (1998-2000)	7035		79		0,68%
Mockus II (2001-2003)	5299		61		0,68%
Acum. Garzón(2004-2005)	2565		22		0,52%
Total	17664		200		0,68%

Fuente: SUIVD
Procesó: CERAC

Gráfico 7. Tasa de cambio anual y mensual de los homicidios en Bogotá y La Candelaria. 2000-2004

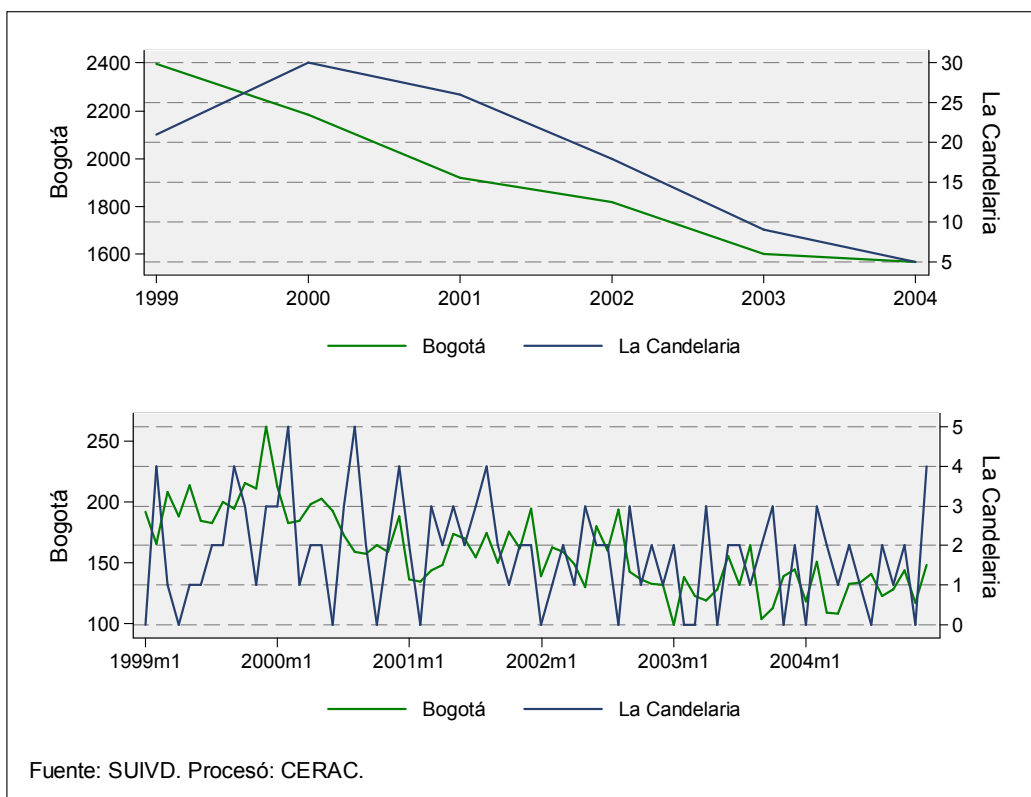

Gráfico 8. Evolución anual y mensual de la tasa de homicidios en Bogotá y La Candelaria. 1999-2004



Tabla 7. Número de homicidios y tasa por 100.000 habitantes para Bogotá y La Candelaria. 1997-2005

Año	Bogotá			La Candelaria		
	Homicidios	Población	Tasa por 100.000 h	Homicidios	Población	Tasa por 100.000 h
1997	2765	6021624	48,00	38	23600	138,00
1998	2439	6154100	41,00	28	24120	102,00
1999	2420	6289490	40,00	22	24650	77,00
2000	2176	6427859	35,00	29	25192	109,00
2001	1920	6569272	30,00	26	25747	95,00
2002	1818	6713795	28,00	18	26313	66,00
2003	1561	6861499	23,50	17	26892	63,20
2004	1554	7029927	22,00	18	27552	65,33
2005 parcial	1011	7185887		4	28163	
Mockus-Bromberg (1997)	2765			38		
Peñalosa (1998-2000)	7035			79		
Mockus II (2001-2003)	5299			61		
Acum. Garzón(2004-2005)	2565			22		
Total	17664			200		

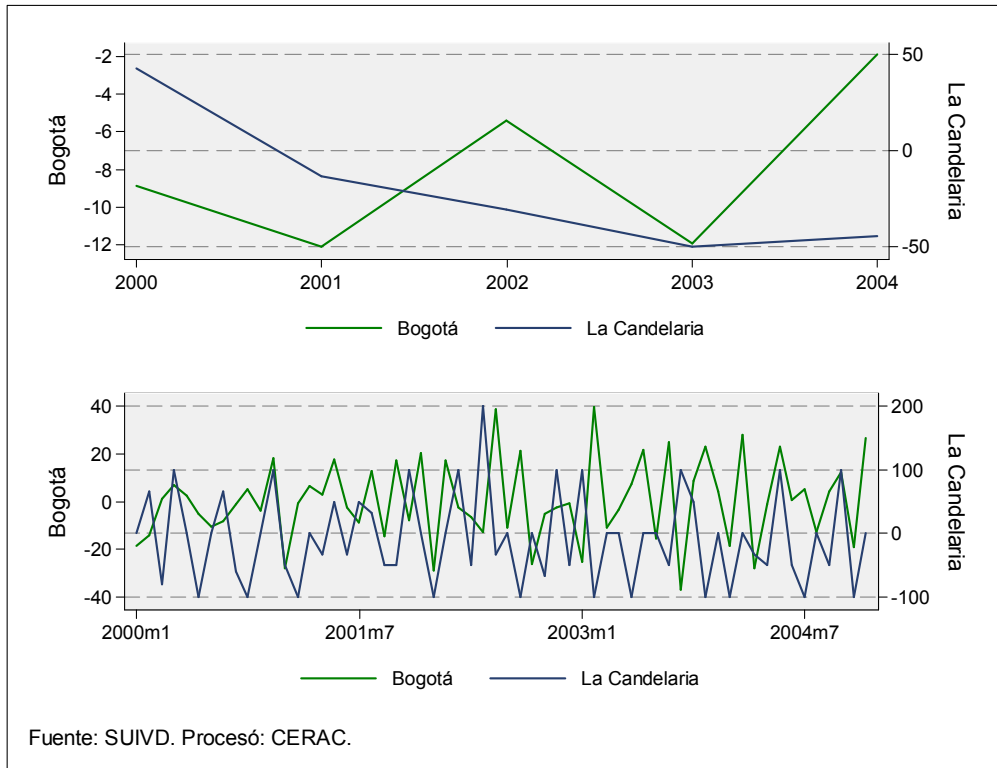
Fuente: SUIVD. DAPD
Procesó: CERAC

Gráfico 9. Tasa de homicidios por kilómetro cuadrado para Bogotá y La Candelaria. 1997-2004

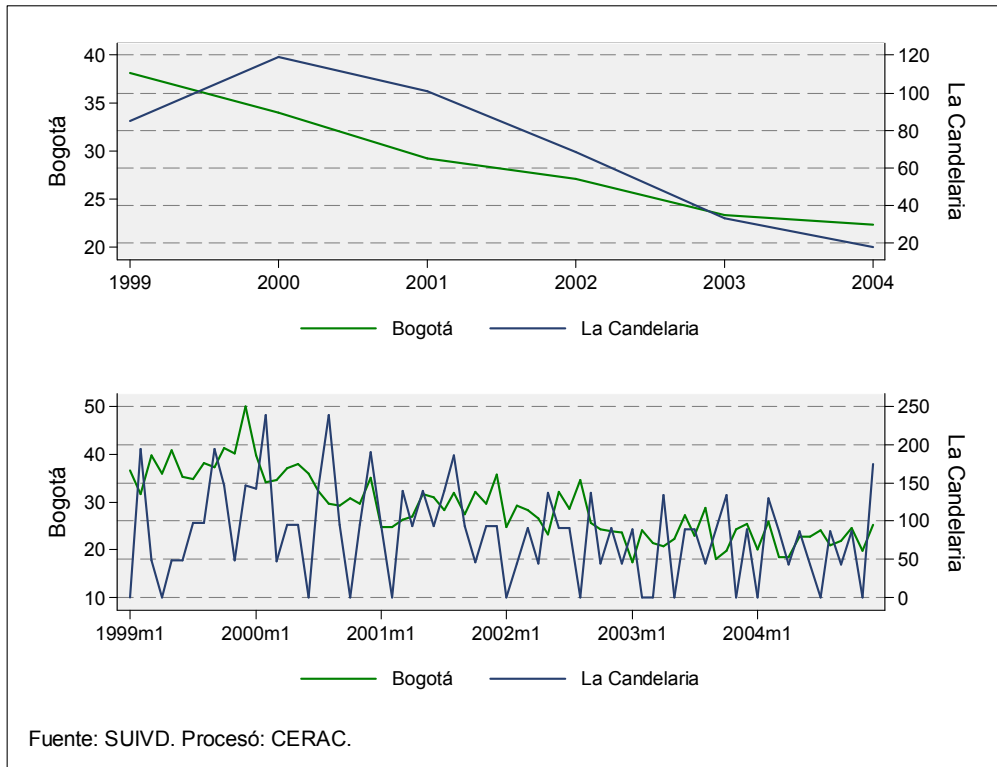

Tabla 8. Número de homicidios y tasa por kilómetro cuadrado para Bogotá y La Candelaria. 1997-2005

Año	Bogotá			La Candelaria		
	Homicidios	Tasa por km2	Población	Homicidios	Tasa por km2	Población
1997	2765	48,00	6021624	38	138,00	23600
1998	2439	41,00	6154100	28	102,00	24120
1999	2420	40,00	6289490	22	77,00	24650
2000	2176	35,00	6427859	29	109,00	25192
2001	1920	30,00	6569272	26	95,00	25747
2002	1818	28,00	6713795	18	66,00	26313
2003	1561	23,50	6861499	17	63,20	26892
2004	1554	22,00	7029927	18	65,33	27552
2005 parcial	1011		7185887	4		28163
Mockus-Bromberg (1997)	2765			38		
Peñalosa (1998-2000)	7035			79		
Mockus II (2001-2003)	5299			61		
Acum. Garzón(2004-2005)	2565			22		
Total	17664			200		

Fuente: SUIVD. DAPD
Procesó: CERAC

Gráfico 10. Número acumulado de homicidios por mes. 1999-2004

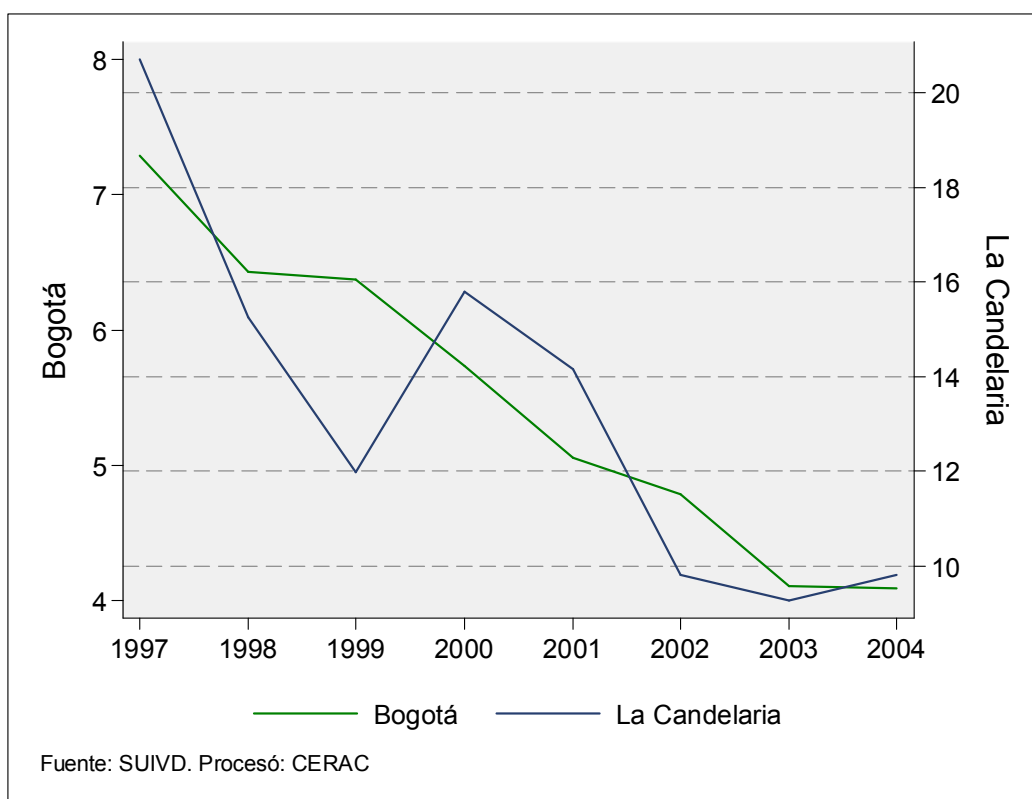

Gráfico 11. Evolución de los homicidios por género para Bogotá y La Candelaria. 1999-2004



Gráfico 12. Homicidios por género y edad para Bogotá y La Candelaria. 2004

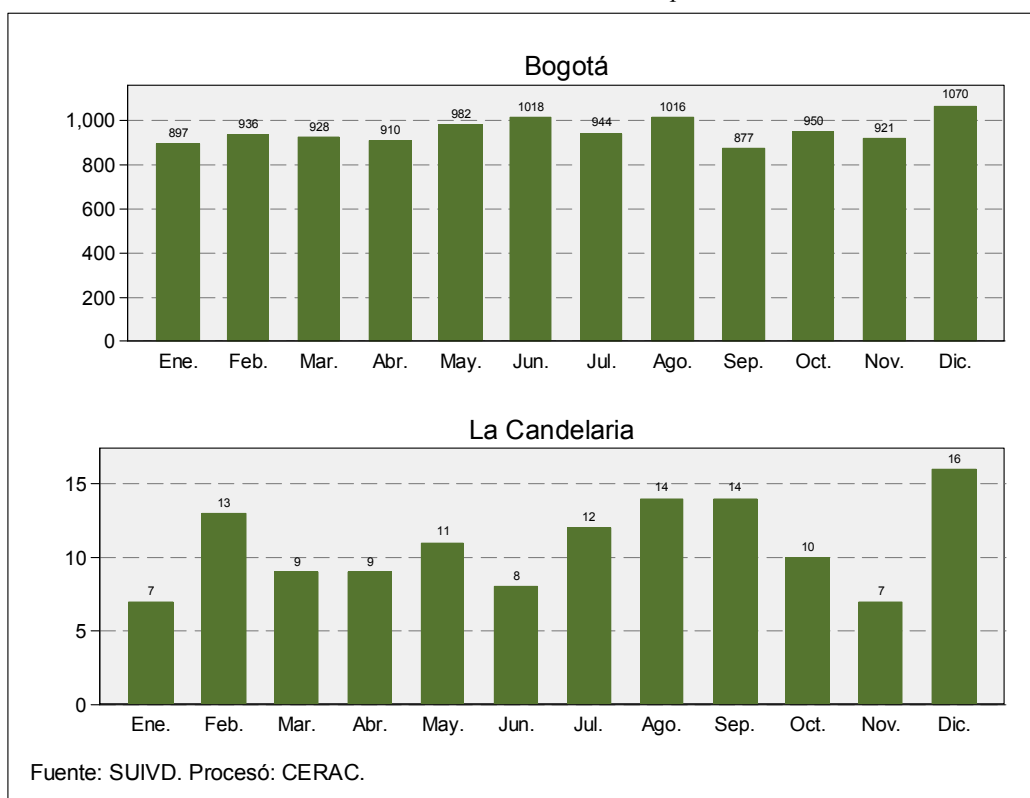

Gráfico 13. Tasa de homicidios por 100.000 habitantes por grupos de edad para Bogotá y La Candelaria.
2004

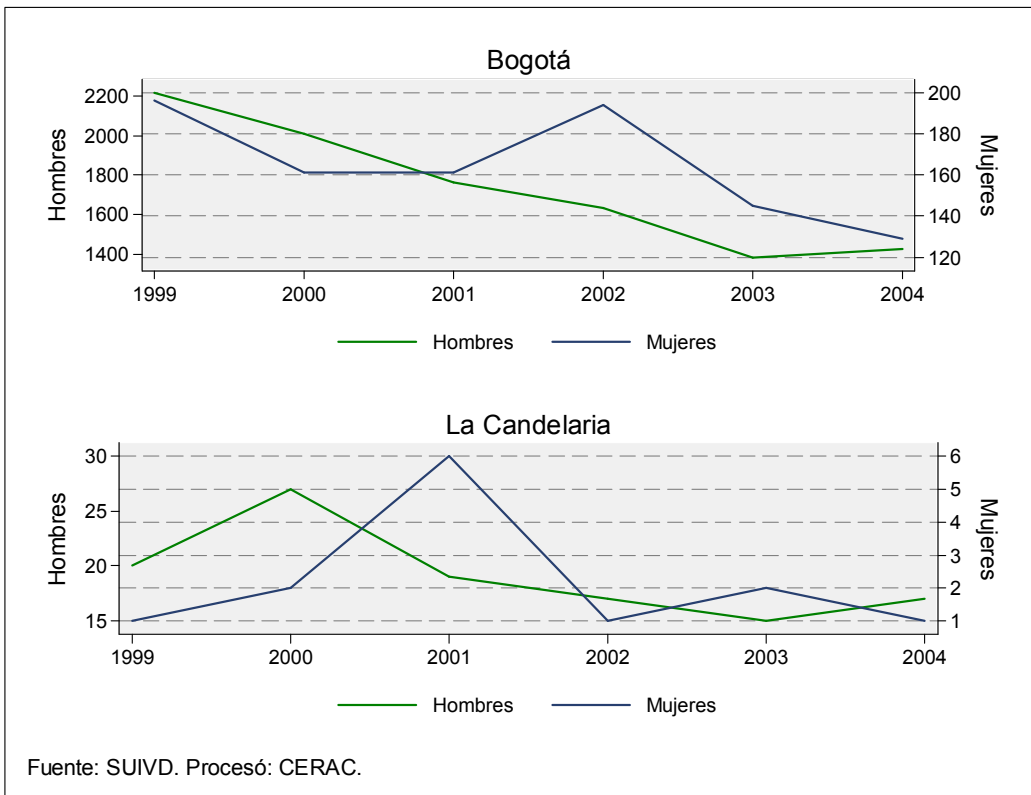

Homicidios por género y grupos de edad. 2004.

Grupo de edad	Bogotá		Usaquén		Chapinero		Santa Fe		San Cristóbal	
	Hombres	Mujeres	Hombres	Mujeres	Hombres	Mujeres	Hombres	Mujeres	Hombres	Mujeres
0-5	6	6	0	1	0	0	1	0	0	0
6-10	6	0	0	0	0	0	0	0	3	0
11-15	11	6	0	0	0	0	1	0	1	2
16-20	185	13	6	0	2	1	17	1	10	1
21-25	335	22	14	0	4	2	27	2	14	0
26-30	242	22	9	1	4	1	20	1	9	4
31-35	189	16	13	0	6	0	20	1	3	0
36-40	157	7	5	0	6	1	15	0	7	0
41-45	115	12	4	1	5	0	4	0	3	1
46-50	78	8	1	0	3	1	6	0	8	0
51-55	42	2	0	1	2	0	4	0	4	0
56-60	22	3	2	0	1	0	0	0	2	1
61-64	13	2	2	0	1	0	1	0	0	0
65 o más	22	7	0	1	2	0	2	0	1	0

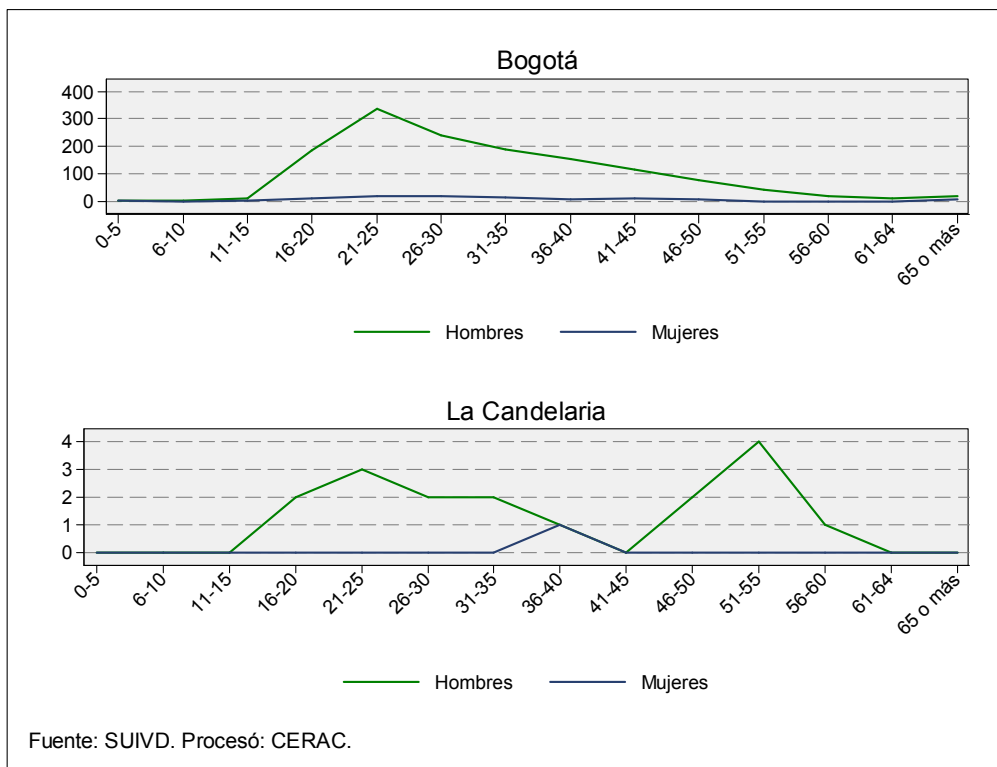
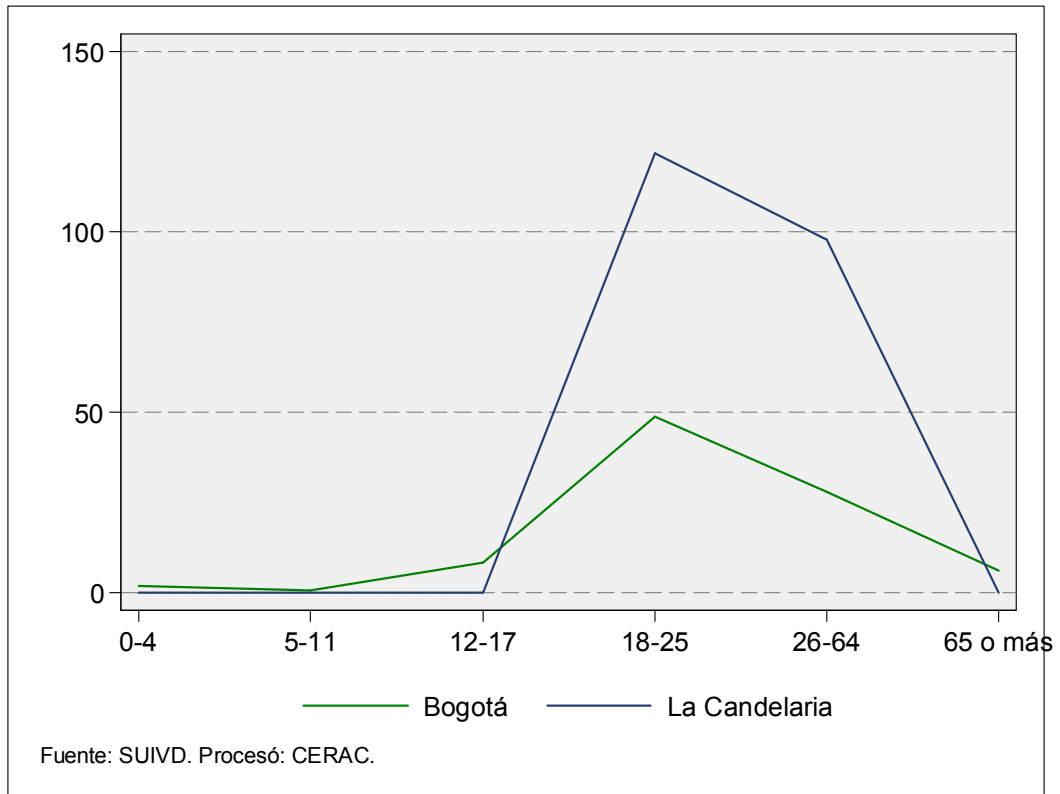
Grupo de edad	Usme		Tunjuelito		Bosa		Kennedy		Fontibón	
	Hombres	Mujeres	Hombres	Mujeres	Hombres	Mujeres	Hombres	Mujeres	Hombres	Mujeres
0-5	0	0	0	0	3	1	1	1	0	0
6-10	0	0	0	0	0	0	0	0	0	0
11-15	0	0	0	0	0	0	0	1	0	0
16-20	10	0	3	0	18	1	21	1	4	0
21-25	21	0	14	0	20	2	45	4	11	0
26-30	9	0	7	0	12	2	31	4	7	1
31-35	8	1	5	1	13	1	28	2	2	1
36-40	8	0	4	0	6	0	19	1	2	0
41-45	8	0	5	0	9	1	14	0	0	1
46-50	2	1	2	0	0	0	12	0	2	1
51-55	1	1	0	0	2	0	4	0	1	0
56-60	1	1	2	0	2	0	1	0	1	0
61-64	2	0	0	0	2	0	0	1	0	0
65 o más	0	0	1	1	1	0	2	0	1	0

Grupo de edad	Engativá		Suba		Barrios Unidos		Teusaquillo		Los Mártires	
	Hombres	Mujeres	Hombres	Mujeres	Hombres	Mujeres	Hombres	Mujeres	Hombres	Mujeres
0-5	0	1	0	0	0	0	0	1	0	0
6-10	1	0	1	0	0	0	0	0	0	0
11-15	1	0	1	1	0	1	0	0	0	0
16-20	11	1	24	2	2	1	0	0	4	0
21-25	15	2	23	2	10	1	6	0	19	3
26-30	12	1	20	2	4	0	5	1	20	2
31-35	15	2	12	2	5	1	2	1	13	1
36-40	10	0	12	0	5	0	6	1	8	0
41-45	9	1	12	2	3	1	2	0	8	0
46-50	4	0	5	0	0	0	4	1	5	0
51-55	5	0	4	0	1	0	0	0	3	0
56-60	3	0	2	1	0	0	0	0	0	0
61-64	0	0	0	0	0	0	0	0	1	1
65 o más	4	1	1	1	2	0	1	0	1	0

Grupo de edad	Antonio Nariño		Puente Aranda		La Candelaria		Rafael Uribe		Ciudad Bolívar	
	Hombres	Mujeres	Hombres	Mujeres	Hombres	Mujeres	Hombres	Mujeres	Hombres	Mujeres
0-5	0	0	0	0	0	0	0	1	1	0
6-10	0	0	1	0	0	0	0	0	0	0
11-15	0	0	0	0	0	0	3	0	4	1
16-20	1	0	6	0	2	0	5	0	39	4
21-25	5	1	10	0	3	0	29	2	45	1
26-30	5	0	13	2	2	0	14	0	39	0
31-35	3	0	3	0	2	0	12	2	24	0
36-40	7	0	5	1	1	1	5	0	26	2
41-45	0	0	7	0	0	0	8	1	14	3
46-50	2	0	6	2	2	0	8	1	6	1
51-55	1	0	0	0	4	0	3	0	3	0
56-60	0	0	0	0	1	0	3	0	1	0
61-64	0	0	1	0	0	0	1	0	2	0
65 o más	1	0	0	0	0	0	0	1	2	2

Situación de La Candelaria con respecto a las demás localidades de la ciudad

Tabla 9. Ordenamiento mensual de la posición relativa que ocupa La Candelaria con respecto a la tasa de homicidios en las localidades de Bogotá. Enero 2005- Agosto 2005

Localidad	Ene-05	Feb-05	Posición relativa	Mar-05	Posición relativa	Abr-05	Posición relativa	May-05	Posición relativa	Jun-05	Posición relativa	Jul-05	Posición relativa	Ago-05	Posición relativa
Usaquén	2	2	—	12	▼10	9	▲3	6	▲3	6	—	6	—	7	▼1
Chapinero	4	5	▼1	8	▼2	4	▲3	13	▼9	1	▲12	16	▼15	16	—
Santa Fe	19	16	▲3	18	▼2	19	▼1	18	▲1	17	▲1	18	▼1	18	—
San Cristóbal	11	9	▲2	11	▼2	14	▼3	7	▲7	7	—	13	▼6	8	▲5
Usme	17	14	▲3	15	▼1	8	▲7	14	▼6	12	▲2	15	▼3	17	▼2
Tunjuelito	6	8	▼2	7	▲1	10	▼3	1	▲9	10	▼9	11	▼1	10	▲1
Bosa	9	6	▲3	9	▼3	6	▲3	9	▼3	11	▼2	5	▲6	12	▼7
Kennedy	10	13	▼3	10	▲3	12	▼2	12	—	13	▼1	14	▼1	14	—
Fontibón	3	7	▼4	5	▲2	7	▼2	10	▼3	3	▲7	4	▼1	3	▲1
Engativá	7	3	▲4	4	▼1	5	▼1	3	▲2	4	▼1	2	▲2	4	▼2
Suba	5	11	▼6	6	▲5	11	▼5	11	—	5	▲6	8	▼3	9	▼1
Barrios Unidos	14	10	▲4	16	▼6	17	▼1	4	▲13	15	▼11	12	▲3	5	▲7
Teusaquillo	1	12	▼11	3	▲9	2	▲1	5	▼3	8	▼3	3	▲5	6	▼3
Los Mártires	16	19	▼3	19	—	18	▲1	19	▼1	19	—	19	—	19	—
Antonio Nariño	13	1	▲12	1	—	16	▼15	17	▼1	18	▼1	9	▲9	1	▲8
Puente Aranda	8	4	▲4	13	▼9	3	▲10	15	▼12	2	▲13	7	▼5	11	▼4
Candelaria	15	18	▼3	2	▲16	1	▲1	2	▼1	16	▼14	1	▲15	2	▼1
Rafael Uribe	12	15	▼3	14	▲1	13	▲1	8	▲5	9	▼1	10	▼1	13	▼3
Ciudad Bolívar	18	17	▲1	17	—	15	▲2	16	▼1	14	▲2	17	▼3	15	▲2

Fuente: SUIVD Cálculos: CERAC

Rojo: Por encima de la tasa de Bogotá

Verde: Por debajo de la tasa de Bogotá

▲ Mejoró su posición relativa con respecto al año anterior

▼ Desmejoró su posición relativa con respecto al año anterior

- Mantuvo su posición relativa con respecto al año anterior

Donde 1 equivale a la localidad con menor tasa de homicidios y 19 es la localidad con mayor tasa de homicidios.

Tabla 10. Ordenamiento anual de la posición relativa que ocupa La Candelaria con respecto a la tasa de homicidios en las localidades de Bogotá. 1997-2005

	1997	1998	Posición relativa	1999	Posición relativa	2000	Posición relativa	2001	Posición relativa	2002	Posición relativa	2003	Posición relativa	2004	Posición relativa	2005	Posición relativa	Posición relativa 1997-2005
Usaquén	2	1	▲1	3	▼2	5	▼2	1	▲4	2	▼1	2	—	3	▼1	4	▼1	▼2
Chapinero	11	13	▼2	11	▲2	15	▼4	14	▲1	13	▲1	17	▼4	14	▲3	6	▲8	▲5
Santa Fe	19	19	—	19	—	19	—	19	—	19	—	19	—	19	—	18	▲1	▲1
San Cristóbal	10	9	▲1	7	▲2	9	▼2	6	▲3	5	▲1	9	▼4	4	▲5	10	▼6	—
Usme	12	12	—	13	▼1	12	▲1	13	▼1	15	▲2	13	▲2	15	▼2	16	▼1	▼4
Tunjuelito	8	11	▼3	10	▲1	7	▲3	10	▼3	9	▲1	8	▲1	6	▲2	7	▼1	▲1
Bosa	6	3	▲3	2	▲1	3	▼1	5	▼2	6	▼1	7	▼1	10	▼3	9	▲1	▼3
Kennedy	9	10	▼1	9	▲1	10	▼1	12	▼2	8	▲4	11	▼3	12	▼1	12	—	▼3
Fontibón	5	5	—	4	▲1	2	▲2	3	▼1	1	▲2	3	▼2	1	▲2	3	▼2	▲2
Engativá	1	2	▼1	1	▲1	1	—	2	▼1	3	▼1	4	▼1	2	▲2	1	▲1	—
Suba	3	4	▼1	5	▼1	4	▲1	4	—	4	—	5	▼1	5	—	8	▼3	▼8
Barrios Unidos	7	8	▼1	8	—	6	▲2	11	▼5	11	—	6	▲5	13	▼7	14	▼1	▼7
Teusaquillo	4	6	▼2	6	—	8	▼2	7	▲1	7	—	1	▲6	8	▼7	2	▲6	▲2
Los Mártires	17	18	▼1	18	—	17	▲1	17	—	18	▼1	18	—	18	—	19	▼1	▼2
Antonio Nariño	14	7	▲7	12	▼5	13	▼2	8	▲5	12	▼4	10	▲2	11	▼1	15	▼4	▼1
Puente Aranda	15	16	▼1	16	—	16	—	15	▲1	10	▲5	14	▼4	9	▲5	5	▲4	▲10
Candelaria	18	17	▲1	17	—	18	▼1	18	—	17	▲1	15	▲2	7	▲8	11	▼4	▲7
Rafael Uribe	13	15	▼2	14	▲1	11	▲3	9	▲2	14	▼5	12	▲2	16	▼4	13	▲3	—
Ciudad Bolívar	16	14	▲2	15	▼1	14	▲1	16	▼2	16	—	16	—	17	▼1	17	—	▼1

Fuente: SUIVD Cálculos: CERAC

Rojo: Por encima de la tasa de Bogotá

Verde: Por debajo de la tasa de Bogotá

▲ Mejoró su posición relativa con respecto al año anterior

▼ Desmejoró su posición relativa con respecto al año anterior

- Mantuvo su posición relativa con respecto al año anterior

Donde 1 equivale a la localidad con menor tasa de homicidios y 19 es la localidad con mayor tasa de homicidios.

Tabla 11. Ordenamiento anual de la posición relativa que ocupa La Candelaria con respecto al número de homicidios en las localidades de Bogotá. 1997-2005

	1997	1998	Posición relativa	1999	Posición relativa	2000	Posición relativa	2001	Posición relativa	2002	Posición relativa	2003	Posición relativa	2004	Posición relativa	2005	Posición relativa	Posición relativa (1997-2005)
Usaquén	8	7	▲1	8	▼1	9	▼1	8	▲1	8	—	7	▲1	9	▼2	9	—	▼1
Chapinero	4	5	▼1	4	▲1	7	▼3	4	▲3	5	▼1	8	▼3	4	▲4	3	▲1	▲1
Santa Fe	18	17	▲1	17	—	19	▼2	19	—	18	▲1	17	▲1	17	—	17	—	▲1
San Cristóbal	15	13	▲2	13	—	13	—	11	▲2	12	▼1	12	—	11	▲1	13	▼2	▲5
Usme	10	10	—	10	—	8	▲2	9	▼1	11	▼2	9	▲2	10	▼1	11	▼1	▼1
Tunjuelito	7	8	▼1	7	▲1	6	▲1	7	▼1	7	—	6	▲1	6	—	6	—	▲1
Bosa	11	9	▲2	9	—	10	▼1	12	▼2	13	▼1	10	▲3	14	▼4	12	▲2	▼1
Kennedy	17	18	▼1	18	—	17	▲1	17	—	17	—	18	▲1	18	—	18	—	▼1
Fontibón	6	6	—	5	▲1	5	—	6	▼1	4	▲2	5	▼1	5	—	4	▲1	▲2
Engativá	13	12	▲1	12	—	12	—	15	▼3	15	—	13	▲2	12	▲1	10	▲2	▲3
Suba	14	14	—	14	—	16	▼2	16	—	16	—	16	—	16	—	16	—	▼2
Barrios Unidos	3	4	▼1	6	▼2	2	▲4	5	▼3	6	▼1	4	▲2	7	▼3	8	▼1	▼5
Teusaquillo	1	3	▼2	3	—	3	—	3	—	3	—	2	▲1	3	▼1	2	▲1	▼1
Los Mártires	9	11	▼2	11	—	11	—	10	▲1	10	—	15	▼5	13	▲2	15	▼2	▼6
Antonio Nariño	5	2	▲3	2	—	4	▼2	1	▲3	2	▼1	3	▼1	2	▲1	5	▼3	—
Puente Aranda	12	15	▼3	15	—	15	—	14	▲1	9	▲5	11	▼2	8	▲3	7	▲1	▲5
Candelaria	2	1	▲1	1	—	1	—	2	▼1	1	▲1	1	—	1	—	1	—	—
Rafael Uribe	16	16	—	16	—	14	▲2	13	▲1	14	▼1	14	—	15	▼1	14	▲1	▲2
Ciudad Bolívar	19	19	—	19	—	18	▲1	18	—	19	▼1	19	—	19	—	19	—	—

Fuente: SUIVD Cálculos: CERAC

Rojo: Por encima de la tasa de Bogotá

Verde: Por debajo de la tasa de Bogotá

▲ Mejoró su posición relativa con respecto al año anterior

▼ Desmejoró su posición relativa con respecto al año anterior

- Mantuvo su posición relativa con respecto al año anterior

Donde 1 equivale a la localidad con menor número de homicidios y 19 es la localidad con mayor número de homicidios.

Tabla 12. Evolución del número de homicidios en las localidades de Bogotá. 1997-2005

Localidad	1997	1998	1999	2000	2001	2002	2003	2004	Anualizada 2005	Promedio
Usaquén	94	66	77	90	57	59	47	64	57	67,9
Chapinero	55	56	47	64	45	38	58	32	23	46,4
Santa Fe	340	252	245	267	251	216	138	136	137	220,2
San Cristóbal	191	154	152	138	96	93	90	71	99	120,4
Usme	110	104	107	87	78	92	67	67	83	88,3
Tunjuelito	72	85	75	58	56	49	39	37	38	56,5
Bosa	136	103	85	94	103	102	84	102	92	100,1
Kennedy	329	284	283	256	234	191	210	190	221	244,2
Fontibón	70	65	53	47	53	37	33	33	32	46,9
Engativá	169	129	127	121	123	124	95	94	62	115,9
Suba	176	172	154	154	154	144	116	129	135	148,2
Barrios Unidos	53	54	56	40	46	45	27	40	53	45,9
Teusaquillo	35	42	43	41	33	31	14	30	17	31,7
Los Mártires	98	119	115	101	83	87	109	96	113	102,3
Antonio Nariño	58	30	39	45	23	28	20	21	32	32,8
Puente Aranda	162	181	182	152	108	71	84	56	47	115,8
Candelaria	38	28	21	30	26	18	9	5	6	20,1
Rafael Uribe	227	220	202	138	103	122	104	120	111	149,7
Ciudad Bolívar	352	295	336	263	250	271	257	247	294	285,0
Bogotá D.C.	2765	2439	2399	2186	1922	1818	1601	1570	1646	2038,4

Fuente: SUIVD

Procesó: CERAC

Tabla 13. Evolución de la tasa de homicidios en las localidades de Bogotá. 1997-2005

Localidad	1997	1998	1999	2000	2001	2002	2003	2004	Tasa anualizada 2005	Promedio
Usaquén	24	17	19	21	13	13	11	13	13,0	16
Chapinero	45	46	38	52	37	31	43	32	14,5	38
Santa Fe	318	235	228	249	234	202	97	95	109,1	196
San Cristóbal	43	34	33	30	31	21	18	15	20,8	27
Usme	49	45	45	36	21	35	29	29	31,7	36
Tunjuelito	35	42	36	28	27	24	19	19	16,7	27
Bosa	44	30	23	23	24	22	18	18	16,8	24
Kennedy	39	33	32	28	25	20	22	21	24,4	27
Fontibón	29	26	20	17	18	12	13	12	11,5	18
Engativá	24	18	17	16	16	16	13	12	7,8	16
Suba	28	26	23	22	21	19	14	16	16,9	21
Barrios Unidos	30	31	32	23	26	25	14	20	31,1	26
Teusaquillo	28	33	34	33	26	25	10	19	10,5	24
Los Mártires	103	125	119	106	87	89	100	85	111,0	103
Antonio Nariño	59	31	40	46	23	27	17	24	33,0	33
Puente Aranda	57	64	64	54	38	25	29	19	15,9	41
Candelaria	138	102	77	109	95	66	63	65	24,3	82
Rafael Uribe	59	57	53	36	27	32	21	23	26,3	37
Ciudad Bolívar	71	58	62	46	42	43	39	36	50,0	50
Bogotá D.C.	48	41	40	35	30	28	24	22	24,1	32

Fuente: Instituto Nacional de Medicina Legal y Ciencias Forenses y Policía Nacional. DAPD, Subdirección de Desarrollo Social, proyecciones de población. Bogotá D.C.

Gráfico 14. Evolución de las tasas de homicidios de cada una de las localidades que se encuentran por encima de la tasa de Bogotá. 1997-2004

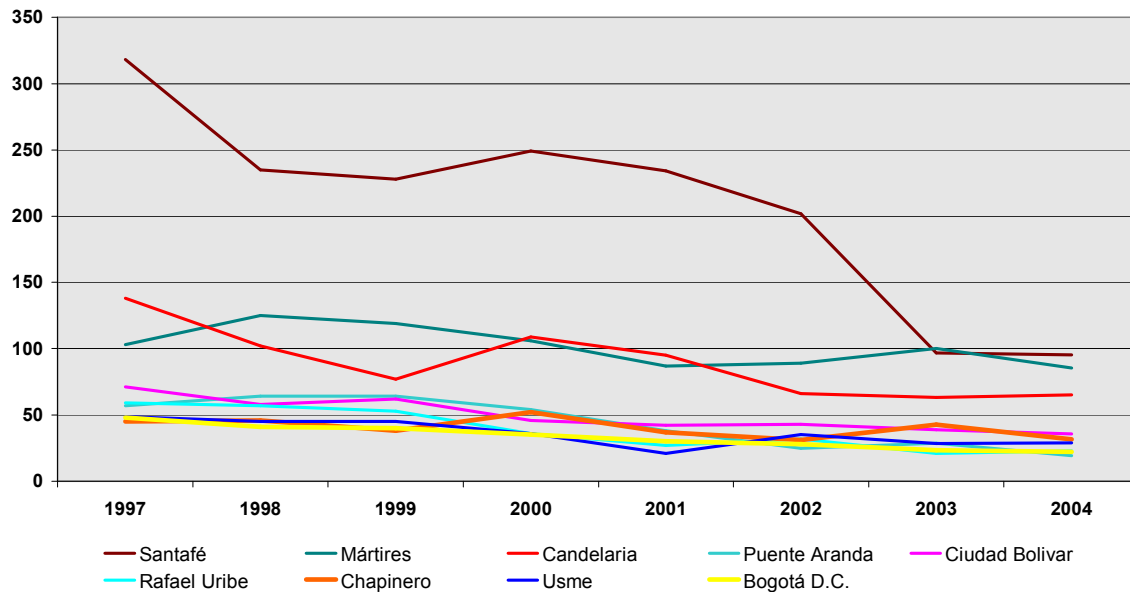

Fuente: SUIVD
Procesó: CERAC

Gráfico 15. Evolución de las tasas de homicidios de cada una de las localidades que se encuentran por debajo de la tasa de Bogotá. 1997-2004

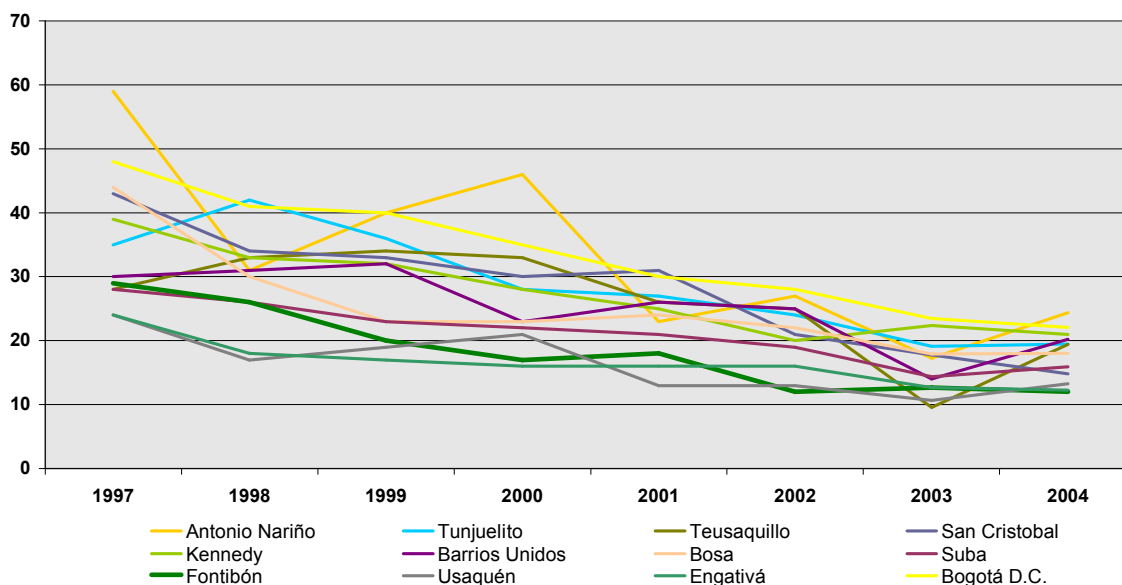

Fuente: SUIVD
Procesó: CERAC

Tabla 14. Participación de cada localidad en el total de los homicidios de Bogotá. 1997-2005

Localidad	1997	1998	1999	2000	2001	2002	2003	2004	Anualizada 2005	Promedio
Usaquén	3,4%	2,7%	3,2%	4,1%	3,0%	3,2%	2,9%	4,1%	3,5%	3,3%
Chapinero	2,0%	2,3%	2,0%	2,9%	2,3%	2,1%	3,6%	2,0%	1,4%	2,3%
Santa Fe	12,3%	10,3%	10,2%	12,2%	13,1%	11,9%	8,6%	8,7%	8,3%	10,8%
San Cristóbal	6,9%	6,3%	6,3%	6,3%	5,0%	5,1%	5,6%	4,5%	6,0%	5,9%
Usme	4,0%	4,3%	4,5%	4,0%	4,1%	5,1%	4,2%	4,3%	5,0%	4,3%
Tunjuelito	2,6%	3,5%	3,1%	2,7%	2,9%	2,7%	2,4%	2,4%	2,3%	2,8%
Bosa	4,9%	4,2%	3,5%	4,3%	5,4%	5,6%	5,2%	6,5%	5,6%	4,9%
Kennedy	11,9%	11,6%	11,8%	11,7%	12,2%	10,5%	13,1%	12,1%	13,4%	12,0%
Fontibón	2,5%	2,7%	2,2%	2,2%	2,8%	2,0%	2,1%	2,1%	1,9%	2,3%
Engativá	6,1%	5,3%	5,3%	5,5%	6,4%	6,8%	5,9%	6,0%	3,7%	5,7%
Suba	6,4%	7,1%	6,4%	7,0%	8,0%	7,9%	7,2%	8,2%	8,2%	7,3%
Barrios Unidos	1,9%	2,2%	2,3%	1,8%	2,4%	2,5%	1,7%	2,5%	3,2%	2,3%
Teusaquillo	1,3%	1,7%	1,8%	1,9%	1,7%	1,7%	0,9%	1,9%	1,0%	1,6%
Los Mártires	3,5%	4,9%	4,8%	4,6%	4,3%	4,8%	6,8%	6,1%	6,8%	5,0%
Antonio Nariño	2,1%	1,2%	1,6%	2,1%	1,2%	1,5%	1,2%	1,3%	1,9%	1,6%
Puente Aranda	5,9%	7,4%	7,6%	7,0%	5,6%	3,9%	5,2%	3,6%	2,8%	5,7%
Candelaria	1,4%	1,1%	0,9%	1,4%	1,4%	1,0%	0,6%	0,3%	0,4%	1,0%
Rafael Uribe	8,2%	9,0%	8,4%	6,3%	5,4%	6,7%	6,5%	7,6%	6,7%	7,3%
Ciudad Bolívar	12,7%	12,1%	14,0%	12,0%	13,0%	14,9%	16,1%	15,7%	17,9%	14,0%

Fuente: SUIVD
Procesó: CERAC

Gráfico 16. Tasa de homicidios en 1997 y tasa de cambio de la tasa de homicidios 1997-2004 para las localidades de Bogotá



Gráfico 17. Número de homicidios en 1997 y tasa de cambio de los homicidios 1997-2004 para las localidades de Bogotá



1.2. SUICIDIOS

Tabla 15. Resumen de indicadores de suicidios en Bogotá y La Candelaria. 1997-2005

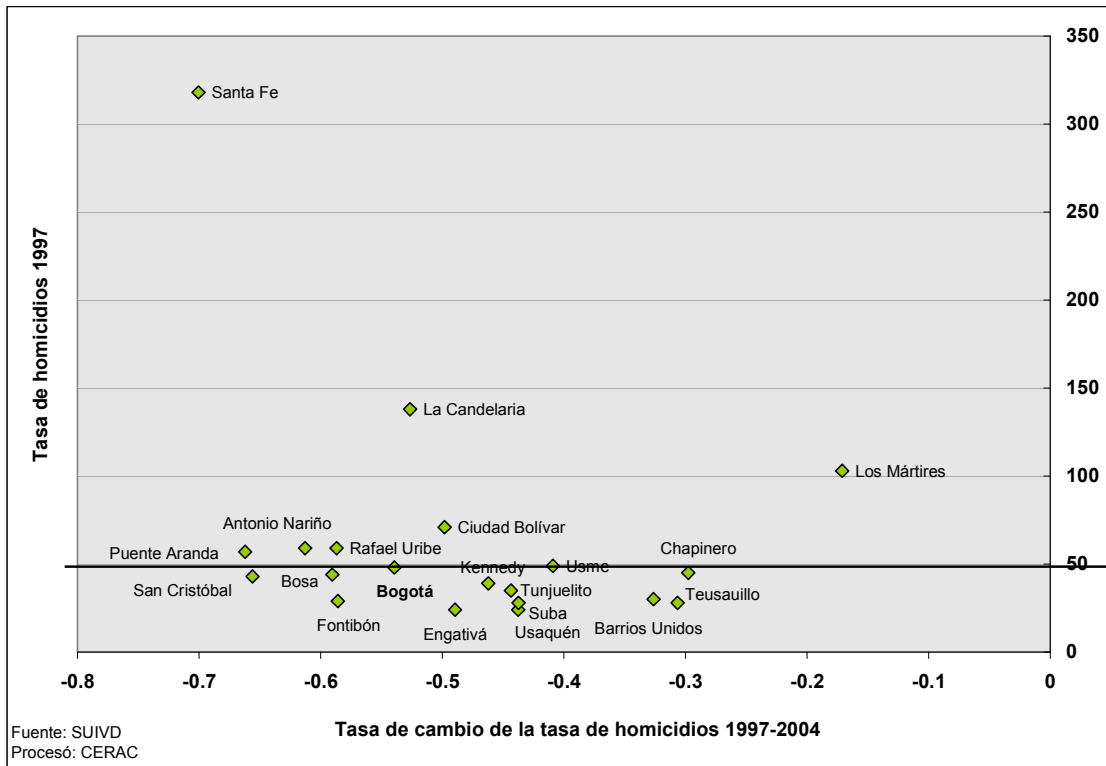
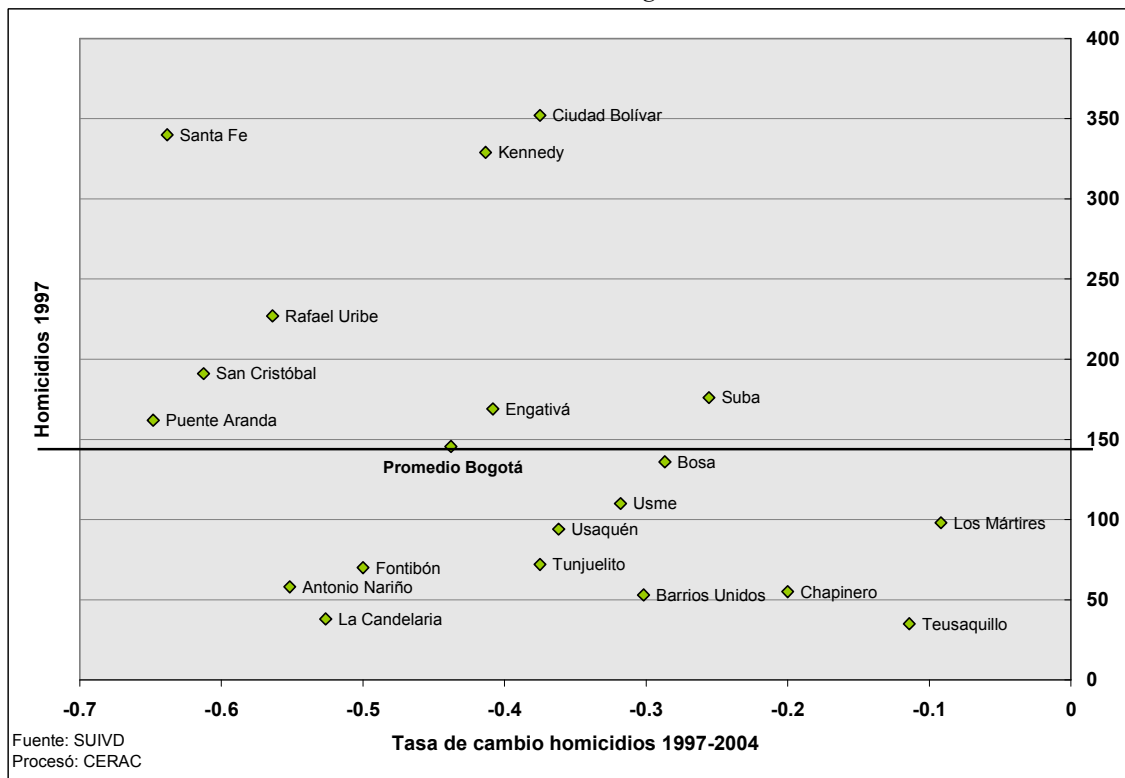
Año	Bogotá					
	Suicidios	Población	Tasa por 100.000 h	Variación	Tasa por km2	
1997	314	6021624	5,00		0,83	
1998	359	6154100	6,00	14,33%	0,95	
1999	325	6289490	5,00	-9,47%	0,86	
2000	330	6427859	5,00	1,54%	0,87	
2001	292	6569272	5,00	-11,52%	0,77	
2002	271	6713795	4,00	-7,19%	0,71	
2003	286	6861499	4,17	5,54%	0,75	
2004	234	7029927	3,33	-18,18%	0,62	
2005 parcial	118	7185887			0,31	
Mockus-Bromberg (1997)	314				0,83	
Peñalosa (1998-2000)	1014				2,67	
Mockus II (2001-2003)	849				2,24	
Acum. Garzón(2004-2005)	352				0,93	
Total	2529				6,66	

Año	La Candelaria					
	Suicidios	Población	Tasa por 100.000 h	Participación	Variación	Tasa por km2
1997	3	23600	11,00	0,96%		1,63
1998	5	24120	18,00	1,39%	66,67%	2,72
1999	7	24650	26,00	2,15%	40,00%	3,81
2000	5	25192	18,00	1,52%	-28,57%	2,72
2001	3	25747	11,00	1,03%	-40,00%	1,63
2002	3	26313	15,00	1,11%	0,00%	1,63
2003	6	26892	22,31	2,10%	100,00%	3,27
2004	1	27552	3,63	0,43%	-83,33%	0,54
2005 parcial	1	28163		0,85%		0,54
Mockus-Bromberg (1997)	3			0,96%		1,63
Peñalosa (1998-2000)	17			1,68%		9,26
Mockus II (2001-2003)	12			1,41%		6,54
Acum. Garzón(2004-2005)	2			0,57%		1,09
Total	34			1,34%		18,52

Fuente: SUIVD. DAPD

Procesó: CERAC

Gráfico 18. Número anual y mensual de suicidios en Bogotá y La Candelaria. 1999-2004



Tabla 16. Número de suicidios en Bogotá y La Candelaria, tasa de cambio y participación de la localidad en el total de la ciudad. 1997-2005

Año	Bogotá		La Candelaria		
	Suicidios	Variación	Suicidios	Variación	Participación
1997	314		3		0,07%
1998	359	14,33%	5	66,67%	0,12%
1999	325	-9,47%	7	40,00%	0,18%
2000	330	1,54%	5	-28,57%	0,14%
2001	292	-11,52%	3	-40,00%	0,09%
2002	271	-7,19%	3	0,00%	0,10%
2003	286	5,54%	6	100,00%	0,22%
2004	234	-18,18%	1	-83,33%	0,04%
2005 parcial	118		1		0,07%
Mockus-Bromberg (1997)	314		3		0,07%
Peñalosa (1998-2000)	1014		17		0,15%
Mockus II (2001-2003)	849		12		0,13%
Acum. Garzón(2004-2005)	352		2		0,05%
Total	2529		34		0,12%

Fuente: SUIVD
Procesó: CERAC

Gráfico 19. Tasa de cambio anual y mensual de los suicidios en Bogotá y La Candelaria. 2000-2004

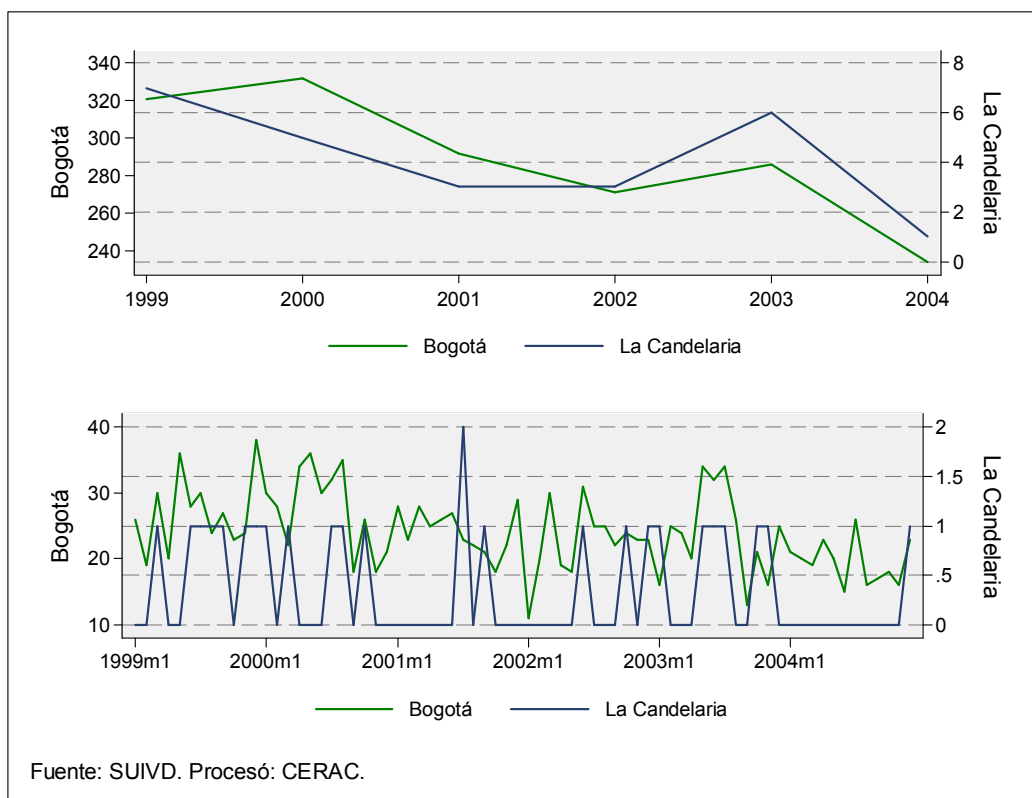

Gráfico 20. Evolución anual y mensual de la tasa de suicidios en Bogotá y La Candelaria. 1999-2004



Tabla 17. Número de suicidios y tasa por 100.000 habitantes para Bogotá y La Candelaria. 1997-2005

Año	Bogotá			La Candelaria		
	Suicidios	Población	Tasa por 100.000 h	Suicidios	Población	Tasa por 100.000 h
1997	314	6021624	5,00	3	23600	11,00
1998	359	6154100	6,00	5	24120	18,00
1999	325	6289490	5,00	7	24650	26,00
2000	330	6427859	5,00	5	25192	18,00
2001	292	6569272	5,00	3	25747	11,00
2002	271	6713795	4,00	3	26313	15,00
2003	286	6861499	4,17	6	26892	22,31
2004	234	7029927	3,33	1	27552	3,63
2005 parcial	118	7185887		1	28163	
Mockus-Bromberg (1997)	314			3		
Peñalosa (1998-2000)	1014			17		
Mockus II (2001-2003)	849			12		
Acum. Garzón(2004-2005)	352			2		
Total	2529			34		

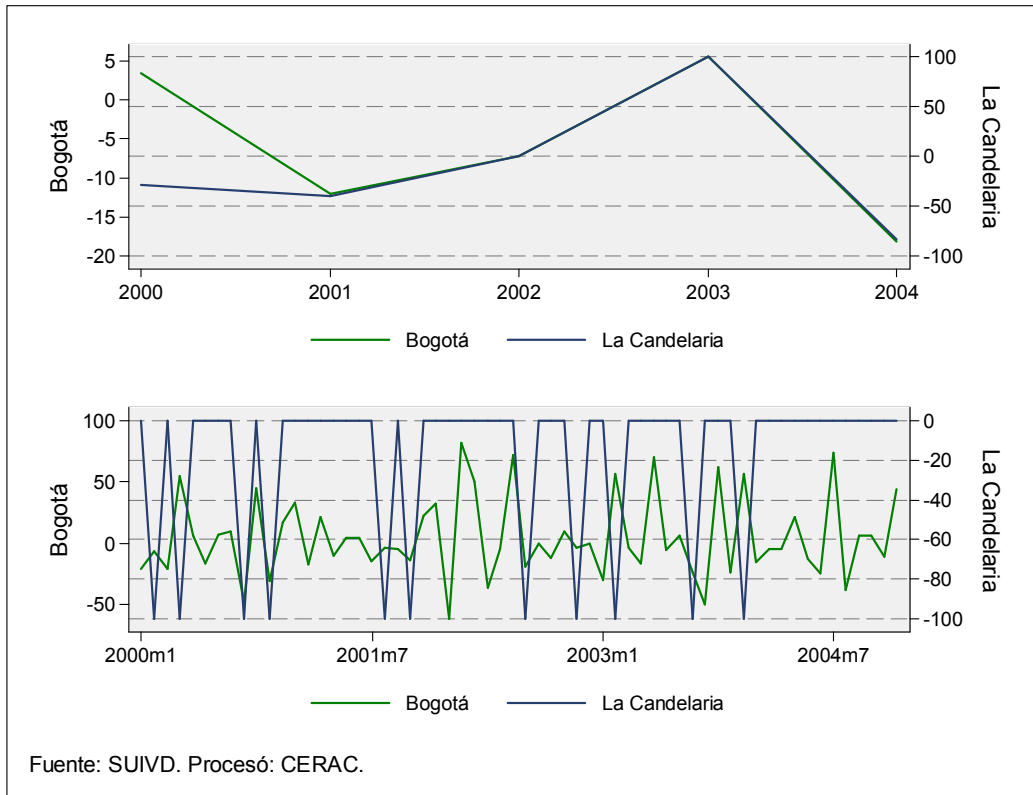
Fuente: SUIVD. DAPD
Procesó: CERAC

Gráfico 21. Tasa de suicidios por kilómetro cuadrado para Bogotá y La Candelaria. 1997-2004

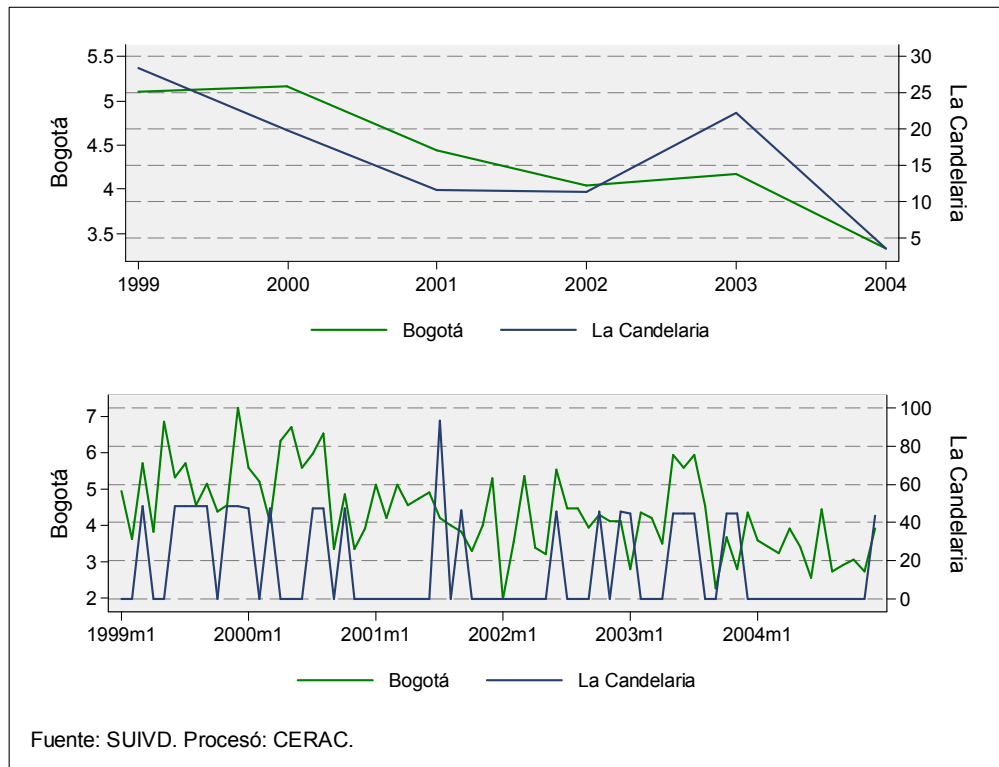

Tabla 18. Número de suicidios y tasa por kilómetro cuadrado para Bogotá y La Candelaria. 1997-2005

Año	Bogotá			La Candelaria		
	Suicidios	Tasa por km2	Población	Suicidios	Tasa por km2	Población
1997	314	5,00	6021624	3	11,00	23600
1998	359	6,00	6154100	5	18,00	24120
1999	325	5,00	6289490	7	26,00	24650
2000	330	5,00	6427859	5	18,00	25192
2001	292	5,00	6569272	3	11,00	25747
2002	271	4,00	6713795	3	15,00	26313
2003	286	4,17	6861499	6	22,31	26892
2004	234	3,33	7029927	1	3,63	27552
2005 parcial	118		7185887	1		28163
Mockus-Bromberg (1997)	314			3		
Peñalosa (1998-2000)	1014			17		
Mockus II (2001-2003)	849			12		
Acum. Garzón(2004-2005)	352			2		
Total	2529			34		

Fuente: SUIVD. DAPD
Procesó: CERAC

Gráfico 22. Número acumulado de suicidios por mes. 1999-2004

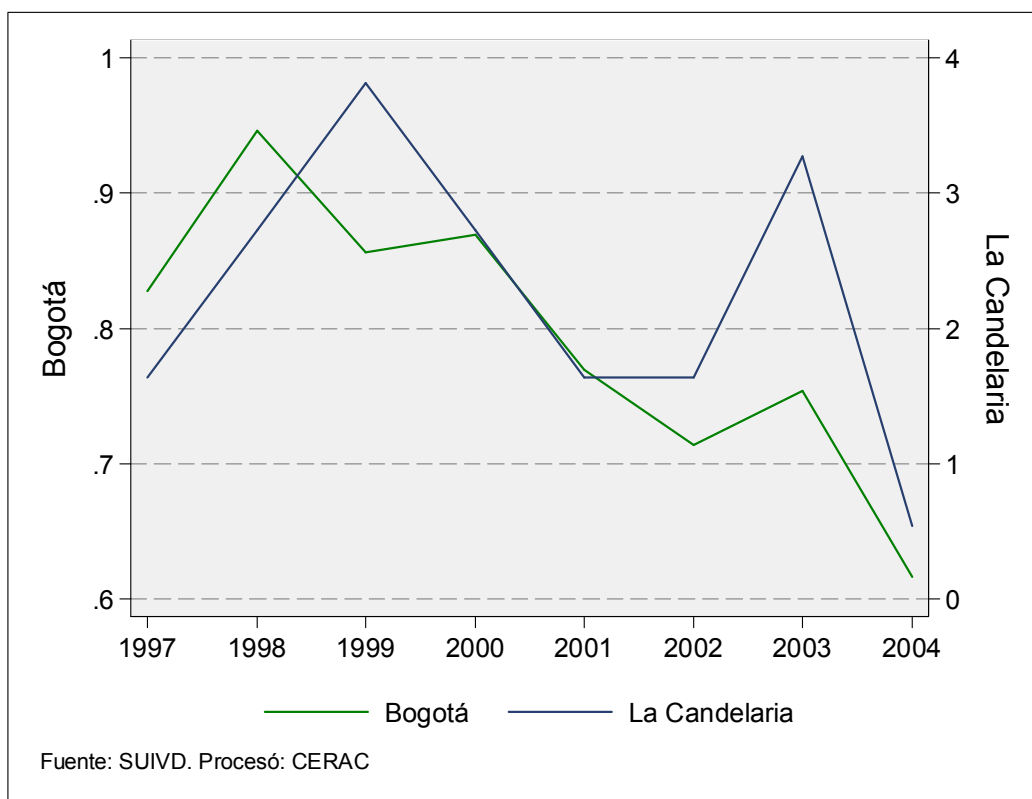

Gráfico 23. Evolución de los suicidios por género para Bogotá y La Candelaria. 1999-2004



Gráfico 24. Suicidios por género y edad para Bogotá y La Candelaria. 2004

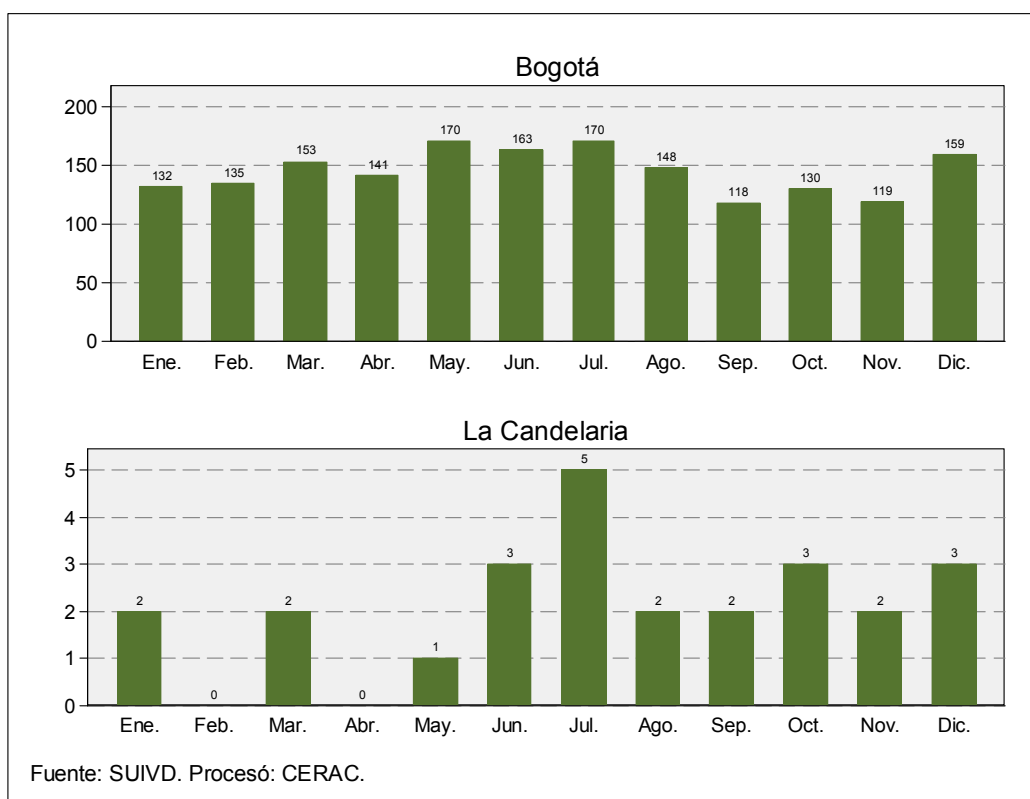

Gráfico 25. Evolución de la tasa de suicidios por 100.000 habitantes por grupos de edad para Bogotá y La Candelaria. 2004

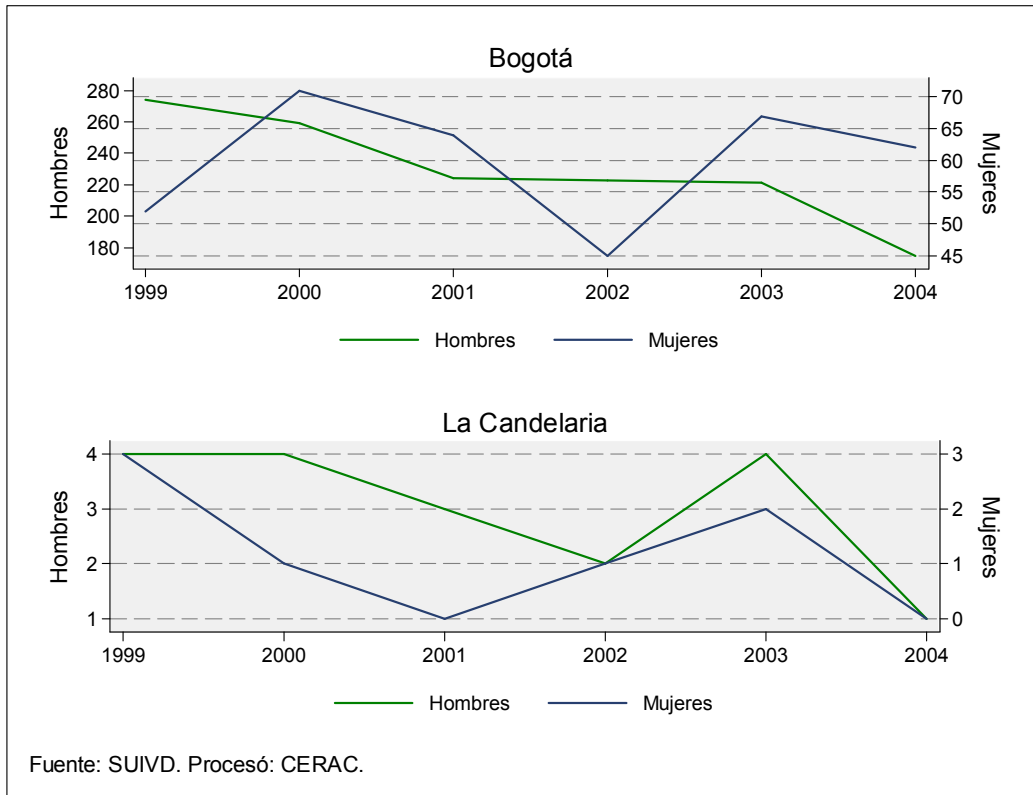

Suicidios por género y grupos de edad. 2004.

Grupo de edad	Bogotá		Usaquén		Chapinero		Santa Fe		San Cristóbal	
	Hombres	Mujeres	Hombres	Mujeres	Hombres	Mujeres	Hombres	Mujeres	Hombres	Mujeres
0-5	0	0	0	0	0	0	0	0	0	0
6-10	2	0	0	0	0	0	0	0	0	0
11-15	8	7	0	1	0	0	0	0	2	0
16-20	23	14	1	0	1	0	2	1	0	1
21-25	29	8	1	1	3	1	2	1	2	0
26-30	21	8	1	1	1	0	1	0	1	0
31-35	13	6	0	0	0	0	1	0	1	0
36-40	15	8	1	0	0	0	0	0	1	1
41-45	15	1	0	0	2	0	2	0	1	0
46-50	12	3	0	0	1	0	0	1	0	0
51-55	9	1	0	1	1	0	0	0	1	0
56-60	9	3	0	0	2	0	1	0	0	0
61-64	3	0	0	0	0	0	1	0	0	0
65 o más	14	2	1	0	2	0	0	0	0	1

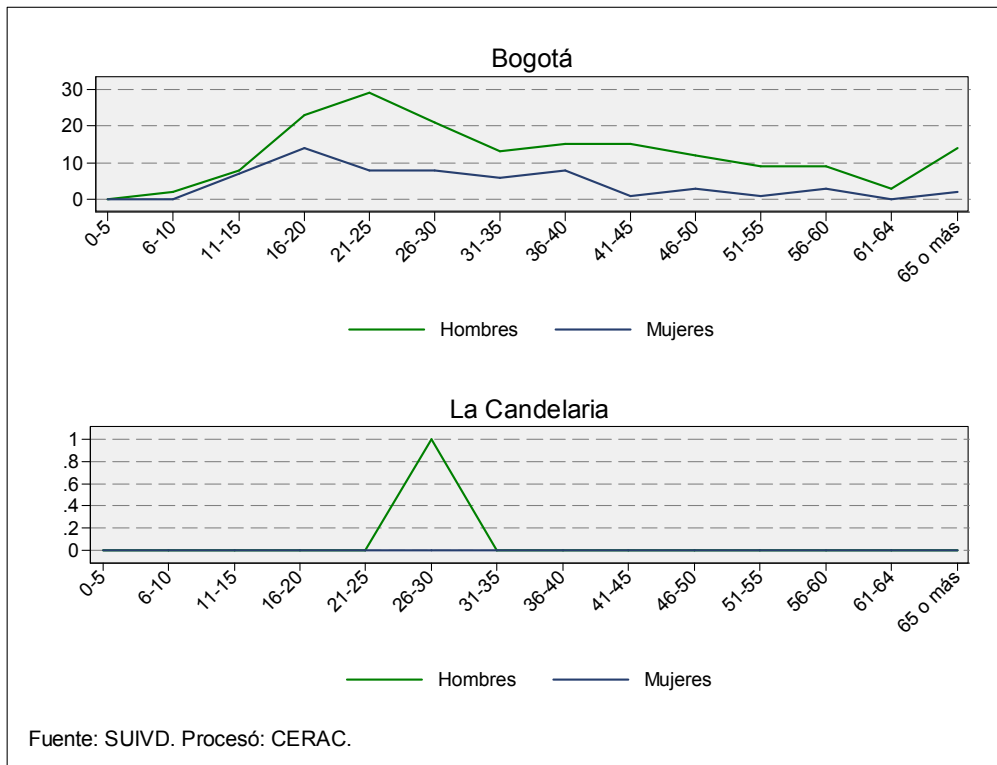
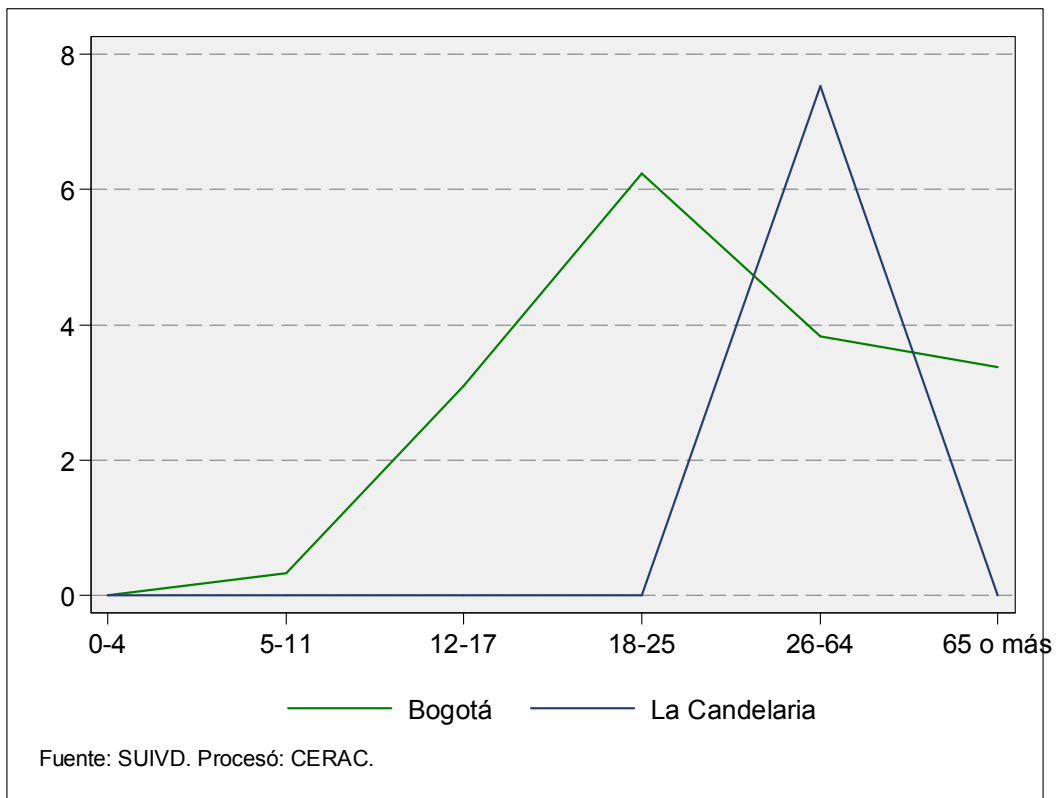
Grupo de edad	Usme		Tunjuelito		Bosa		Kennedy		Fontibón	
	Hombres	Mujeres	Hombres	Mujeres	Hombres	Mujeres	Hombres	Mujeres	Hombres	Mujeres
0-5	0	0	0	0	0	0	0	0	0	0
6-10	0	0	0	0	0	0	0	0	0	0
11-15	0	1	0	1	1	0	2	1	1	0
16-20	1	1	1	0	2	0	1	3	1	0
21-25	3	1	0	1	1	0	6	2	1	0
26-30	2	0	1	0	0	0	3	0	1	1
31-35	0	1	1	1	2	1	0	0	1	1
36-40	0	1	0	0	1	0	3	2	0	0
41-45	2	0	0	0	0	0	0	0	0	0
46-50	1	0	0	0	1	1	0	1	0	0
51-55	0	0	0	0	0	0	2	0	0	0
56-60	1	0	0	0	0	0	2	1	0	0
61-64	1	0	1	0	0	0	0	0	0	0
65 o más	0	0	1	0	0	0	1	0	1	0

Grupo de edad	Engativá		Suba		Barrios Unidos		Teusaquillo		Los Mártires	
	Hombres	Mujeres	Hombres	Mujeres	Hombres	Mujeres	Hombres	Mujeres	Hombres	Mujeres
0-5	0	0	0	0	0	0	0	0	0	0
6-10	0	0	1	0	0	0	0	0	0	0
11-15	0	1	0	1	0	0	0	0	0	0
16-20	1	0	1	1	0	0	3	2	0	1
21-25	3	0	0	1	0	0	1	0	0	0
26-30	1	0	1	2	1	0	1	2	1	0
31-35	3	1	2	0	0	0	0	0	0	0
36-40	1	1	0	2	0	0	1	0	2	0
41-45	1	0	0	0	1	0	0	0	0	1
46-50	2	0	3	0	0	0	1	0	1	0
51-55	0	0	2	0	2	0	0	0	0	0
56-60	0	0	2	1	0	0	1	1	0	0
61-64	0	0	0	0	0	0	0	0	0	0
65 o más	2	0	0	0	0	0	0	1	2	0

Grupo de edad	Antonio Nariño		Puente Aranda		La Candelaria		Rafael Uribe		Ciudad Bolívar	
	Hombres	Mujeres	Hombres	Mujeres	Hombres	Mujeres	Hombres	Mujeres	Hombres	Mujeres
0-5	0	0	0	0	0	0	0	0	0	0
6-10	0	0	0	0	0	0	0	0	1	0
11-15	0	0	1	0	0	0	1	1	0	0
16-20	1	0	3	3	0	0	0	1	4	0
21-25	1	0	1	0	0	0	2	0	2	0
26-30	0	1	0	0	1	0	3	1	1	0
31-35	0	0	0	0	0	0	1	0	1	1
36-40	0	0	1	1	0	0	2	0	2	0
41-45	0	0	2	0	0	0	2	0	2	0
46-50	0	0	0	0	0	0	1	0	1	0
51-55	0	0	1	0	0	0	0	0	0	0
56-60	0	0	0	0	0	0	0	0	0	0
61-64	0	0	0	0	0	0	0	0	0	0
65 o más	0	0	1	0	0	0	2	0	1	0

1.3. MUERTES EN ACCIDENTES DE TRÁNSITO

Tabla 19. Resumen de indicadores de muertes en accidentes de tránsito en Bogotá y La Candelaria. 1997-2005

Año	Bogotá					
	Muertes en accidentes de tránsito	Población	Tasa por 100.000 h	Variación	Tasa por km2	
1997	894	6021624	16,00		2,36	
1998	882	6154100	15,00	-1,34%	2,32	
1999	859	6289490	14,00	-2,61%	2,26	
2000	821	6427859	13,00	-4,42%	2,16	
2001	726	6569272	12,00	-11,57%	1,91	
2002	671	6713795	11,00	-7,58%	1,77	
2003	576	6861499	8,39	-14,16%	1,52	
2004	643	7029927	9,15	11,63%	1,69	
2005 parcial	242	7185887			0,64	
Mockus-Bromberg (1997)	894				2,36	
Peñalosa (1998-2000)	2562				6,75	
Mockus II (2001-2003)	1973				5,20	
Acum. Garzón(2004-2005)	885				2,33	
Total	6314				16,64	

Año	La Candelaria					
	Muertes en accidentes de tránsito	Población	Tasa por 100.000 h	Participación	Variación	Tasa por km2
1997	5	23600	18,00	0,56%		2,72
1998	3	24120	11,00	0,34%	-40,00%	1,63
1999	6	24650	22,00	0,70%	100,00%	3,27
2000	7	25192	26,00	0,85%	16,67%	3,81
2001	7	25747	26,00	0,96%	0,00%	3,81
2002	9	26313	33,00	1,34%	28,57%	4,90
2003	3	26892	11,16	0,52%	-66,67%	1,63
2004	2	27552	7,26	0,31%	-33,33%	1,09
2005 parcial	0	28163		0,00%		0,00
Mockus-Bromberg (1997)	5			0,56%		2,72
Peñalosa (1998-2000)	16			0,62%		8,72
Mockus II (2001-2003)	19			0,96%		10,35
Acum. Garzón(2004-2005)	2			0,23%		1,09
Total	42			0,67%		22,88

Fuente: SUIVD. DAPD

Procesó: CERAC

Gráfico 26. Número de muertes en accidentes de tránsito y tasa por 100.000 habitantes en Bogotá y La Candelaria. 1997-2004



Tabla 20. Número de muertes en accidentes de tránsito en Bogotá y La Candelaria, tasa de cambio y participación de la localidad en el total de la ciudad. 1997-2005

Año	Bogotá		La Candelaria		
	Muertes en accidentes de tránsito	Variación	Muertes en accidentes de tránsito	Variación	Participación
1997	894		5		0,11%
1998	882	-1,34%	3	-40,00%	0,07%
1999	859	-2,61%	6	100,00%	0,15%
2000	821	-4,42%	7	16,67%	0,19%
2001	726	-11,57%	7	0,00%	0,22%
2002	671	-7,58%	9	28,57%	0,29%
2003	576	-14,16%	3	-66,67%	0,11%
2004	643	11,63%	2	-33,33%	0,07%
2005 parcial	242		0		0,00%
Mockus-Bromberg (1997)	894		5		0,11%
Peñalosa (1998-2000)	2562		16		0,14%
Mockus II (2001-2003)	1973		19		0,21%
Acum. Garzón(2004-2005)	885		2		0,05%
Total	6314		42		0,14%

Fuente: SUIVD
Procesó: CERAC

Gráfico 27. Tasa de cambio anual de las muertes en accidentes de tránsito en Bogotá y La Candelaria. 1998-2004

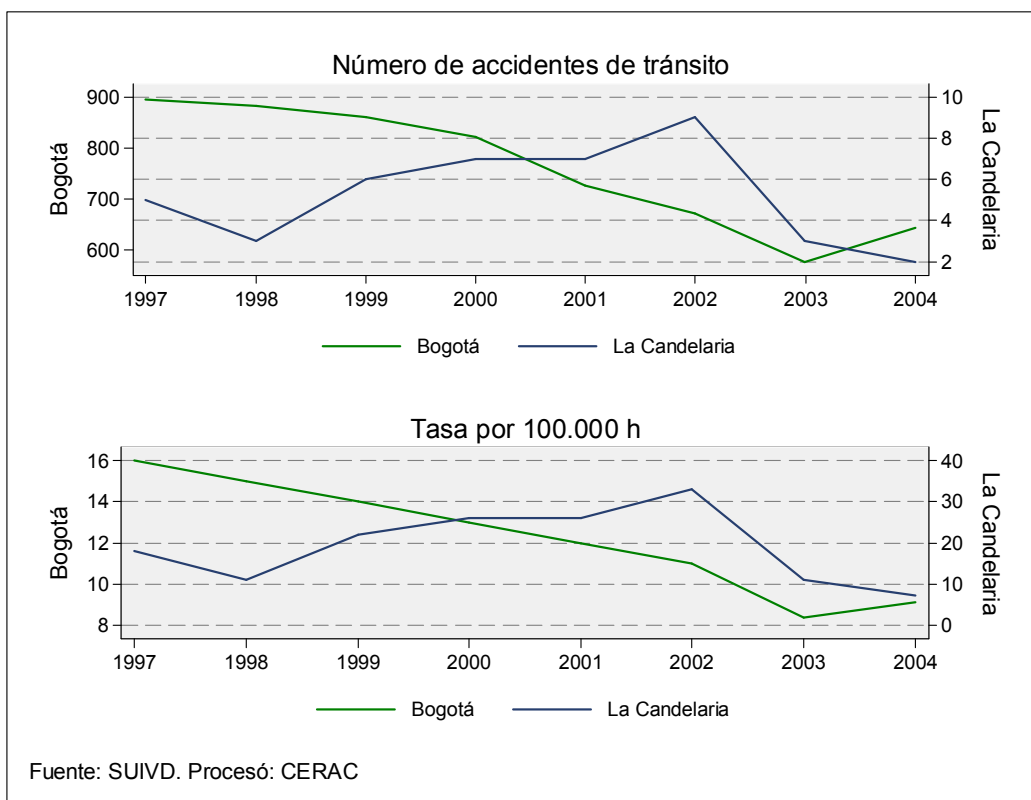

Gráfico 28. Evolución de la tasa de muertes en accidentes de tránsito en Bogotá y La Candelaria. 1999-2004



Tabla 21. Número de muertes en accidentes de tránsito y tasa por 100.000 habitantes para Bogotá y La Candelaria. 1997-2005

Año	Bogotá			La Candelaria		
	Muertes en accidentes de tránsito	Población	Tasa por 100.000 h	Muertes en accidentes de tránsito	Población	Tasa por 100.000 h
1997	894	6021624	16,00	5	23600	18,00
1998	882	6154100	15,00	3	24120	11,00
1999	859	6289490	14,00	6	24650	22,00
2000	821	6427859	13,00	7	25192	26,00
2001	726	6569272	12,00	7	25747	26,00
2002	671	6713795	11,00	9	26313	33,00
2003	576	6861499	8,39	3	26892	11,16
2004	643	7029927	9,15	2	27552	7,26
2005 parcial	242	7185887		0	28163	
Mockus-Bromberg (1997)	894			5		
Peñalosa (1998-2000)	2562			16		
Mockus II (2001-2003)	1973			19		
Acum. Garzón(2004-2005)	885			2		
Total	6314			42		

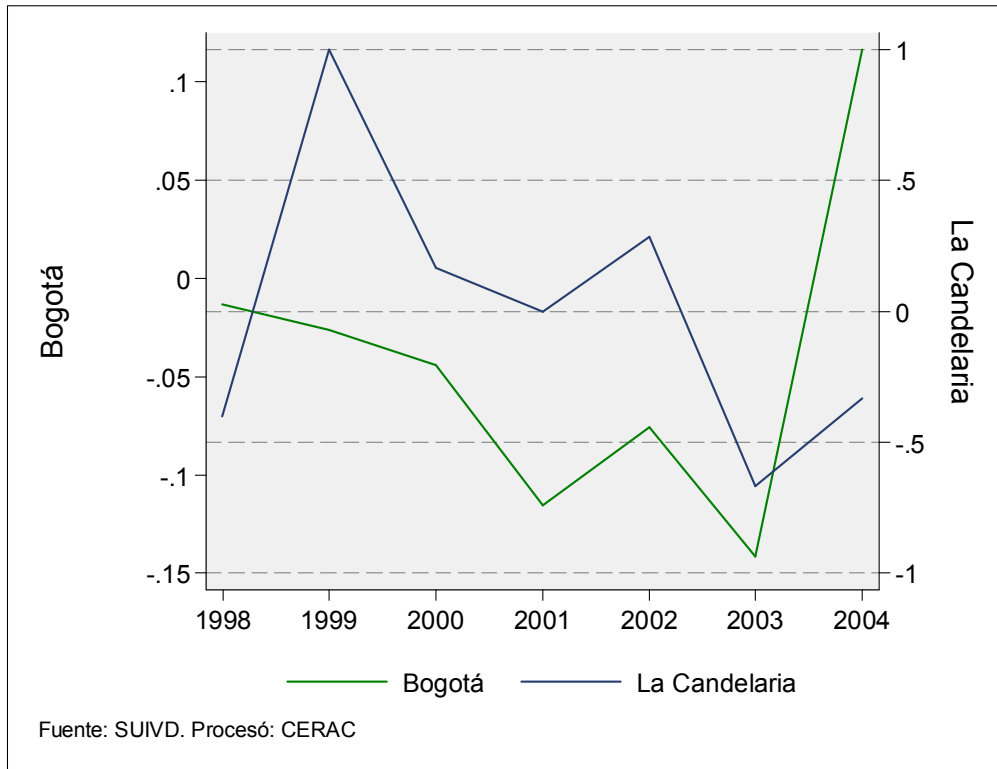
Fuente: SUIVD. DAPD

Procesó: CERAC

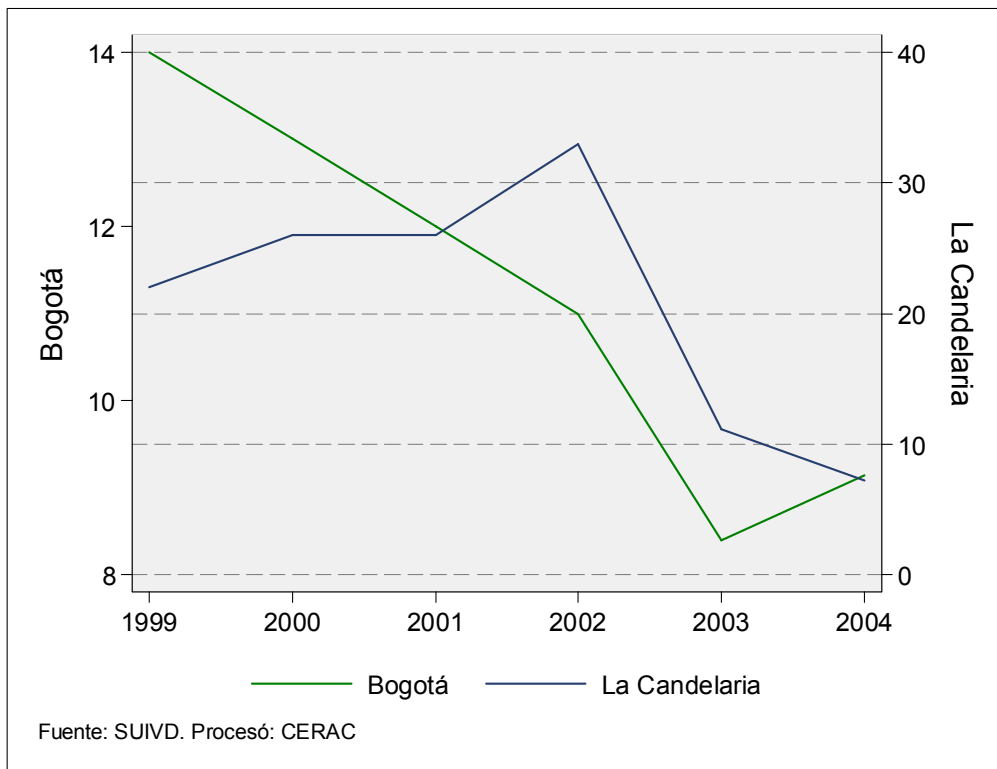
Gráfico 29. Tasa de muertes en accidentes de tránsito por kilómetro cuadrado para Bogotá y La Candelaria. 1997-2004



Tabla 22. Número de muertes en accidentes de tránsito y tasa por kilómetro cuadrado para Bogotá y La Candelaria. 1997-2005

Año	Bogotá			La Candelaria		
	Muertes en accidentes de tránsito	Tasa por km2	Población	Muertes en accidentes de tránsito	Tasa por km2	Población
1997	894	16,00	6021624	5	18,00	23600
1998	882	15,00	6154100	3	11,00	24120
1999	859	14,00	6289490	6	22,00	24650
2000	821	13,00	6427859	7	26,00	25192
2001	726	12,00	6569272	7	26,00	25747
2002	671	11,00	6713795	9	33,00	26313
2003	576	8,39	6861499	3	11,16	26892
2004	643	9,15	7029927	2	7,26	27552
2005 parcial	242		7185887	0		28163
Mockus-Bromberg (1997)	894			5		
Peñalosa (1998-2000)	2562			16		
Mockus II (2001-2003)	1973			19		
Acum. Garzón(2004-2005)	885			2		
Total	6314			42		

Fuente: SUIVD. DAPD

Procesó: CERAC

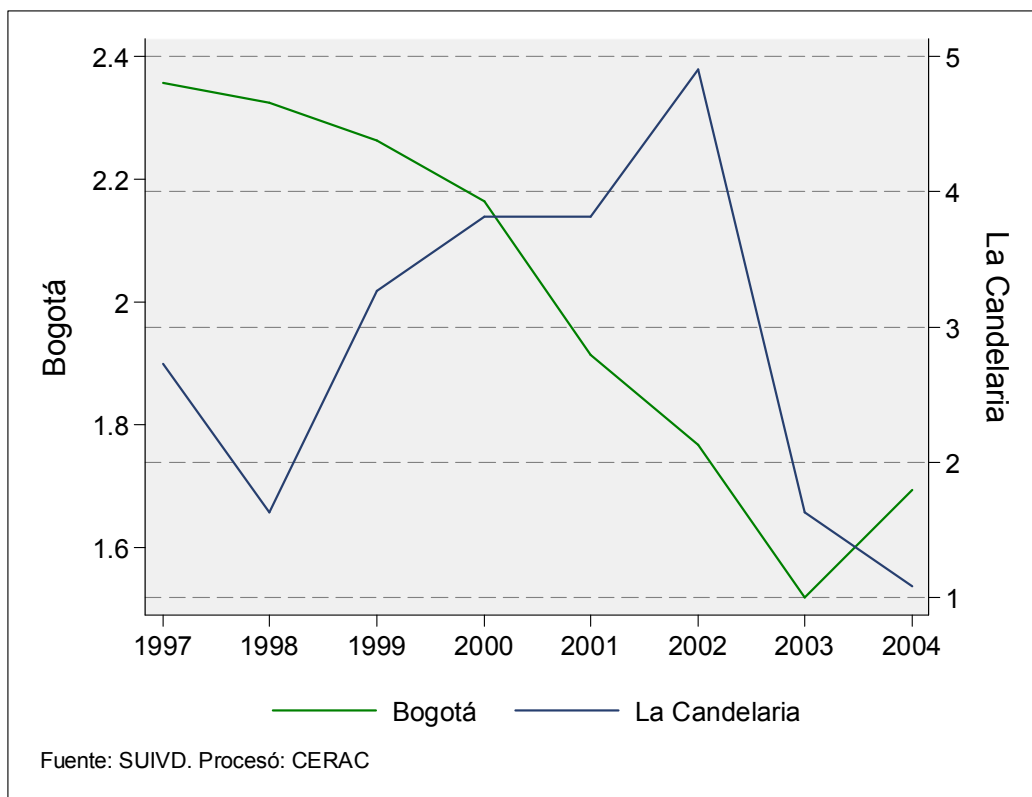
1.4. MUERTES ACCIDENTALES

Tabla 23. Resumen de indicadores de muertes accidentales para Bogotá y La Candelaria. 1997-2005

Año		Bogotá				
	Muertes accidentales	Población	Tasa por 100.000 h	Variación	Tasa por km2	
1997	419	6021624	8,00		1,10	
1998	382	6154100	6,00	-8,83%	1,01	
1999	367	6289490	6,00	-3,93%	0,97	
2000	342	6427859	5,00	-6,81%	0,90	
2001	253	6569272	4,00	-26,02%	0,67	
2002	296	6713795	4,00	17,00%	0,78	
2003	291	6861499	4,24	-1,69%	0,77	
2004	281	7029927	4,00	-3,44%	0,74	
2005 parcial	137	7185887			0,36	
Mockus-Bromberg (1997)	419				1,10	
Peñalosa (1998-2000)	1091				2,87	
Mockus II (2001-2003)	840				2,21	
Acum. Garzón(2004-2005)	418				1,10	
Total	2768				7,29	

Año		La Candelaria				
	Muertes accidentales	Población	Tasa por 100.000 h	Participación	Variación	Tasa por km2
1997	3	23600	11,00	0,72%		1,63
1998	2	24120	7,00	0,52%	-33,33%	1,09
1999	6	24650	26,00	1,63%	200,00%	3,27
2000	5	25192	18,00	1,46%	-16,67%	2,72
2001	5	25747	18,00	1,98%	0,00%	2,72
2002	3	26313	7,00	1,01%	-40,00%	1,63
2003	3	26892	11,16	1,03%	0,00%	1,63
2004	2	27552	7,26	0,71%	-33,33%	1,09
2005 parcial	2	28163		1,46%		1,09
Mockus-Bromberg (1997)	3			0,72%		1,63
Peñalosa (1998-2000)	13			1,19%		7,08
Mockus II (2001-2003)	11			1,31%		5,99
Acum. Garzón(2004-2005)	4			0,96%		2,18
Total	31			1,12%		16,89

Fuente: SUIVD. DAPD

Procesó: CERAC

Gráfico 30. Número anual y mensual de muertes accidentales en Bogotá y La Candelaria. 1999-2004



Tabla 24. Número de muertes accidentales en Bogotá y La Candelaria, tasa de cambio y participación de la localidad en el total de la ciudad. 1997-2005

Año	Bogotá		La Candelaria		
	Muertes accidentales	Variación	Muertes accidentales	Variación	Participación
1997	419		3		0,07%
1998	382	-8,83%	2	-33,33%	0,05%
1999	367	-3,93%	6	200,00%	0,15%
2000	342	-6,81%	5	-16,67%	0,14%
2001	253	-26,02%	5	0,00%	0,16%
2002	296	17,00%	3	-40,00%	0,10%
2003	291	-1,69%	3	0,00%	0,11%
2004	281	-3,44%	2	-33,33%	0,07%
2005 parcial	137		2		0,13%
Mockus-Bromberg (1997)	419		3		0,07%
Peñalosa (1998-2000)	1091		13		0,11%
Mockus II (2001-2003)	840		11		0,12%
Acum. Garzón(2004-2005)	418		4		0,09%
Total	2768		31		0,11%

Fuente: SUIVD
Procesó: CERAC

Gráfico 31. Tasa de cambio anual y mensual de las muertes accidentales en Bogotá y La Candelaria. 2000-2004

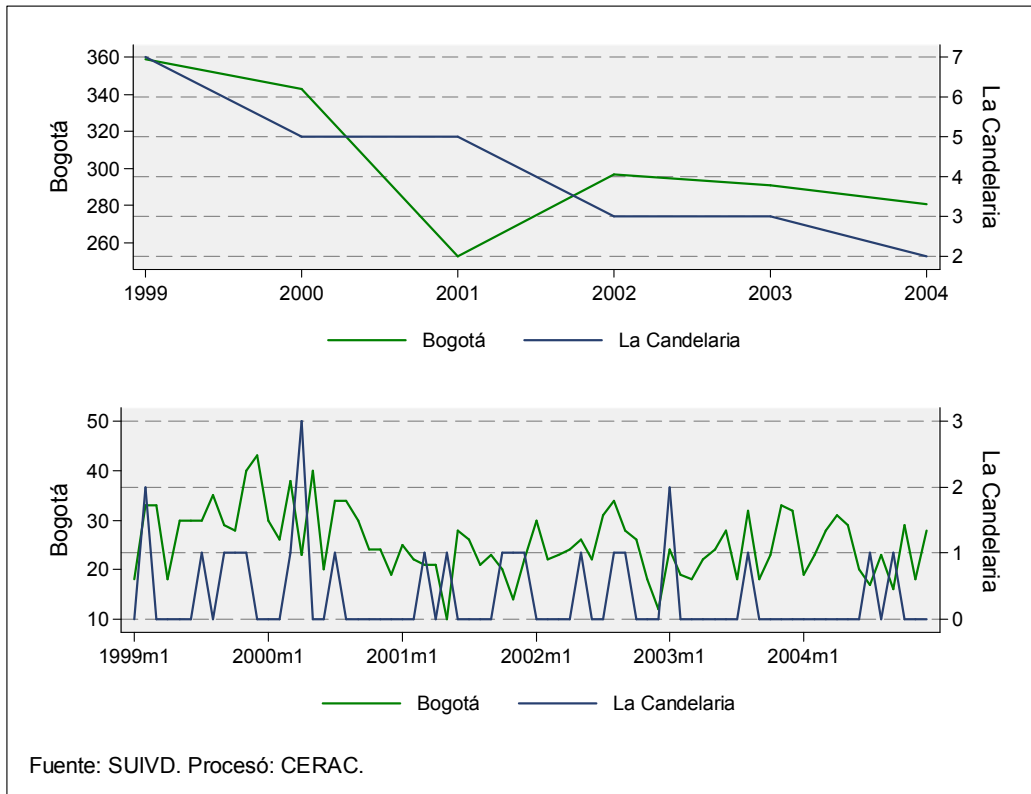

Gráfico 32. Evolución anual y mensual de la tasa de muertes accidentales en Bogotá y La Candelaria. 1999-2004



Tabla 25. Número de muertes accidentales y tasa por 100.000 habitantes para Bogotá y La Candelaria. 1997-2005

Año	Bogotá			La Candelaria		
	Muertes accidentales	Población	Tasa por 100.000 h	Muertes accidentales	Población	Tasa por 100.000 h
1997	419	6021624	8,00	3	23600	11,00
1998	382	6154100	6,00	2	24120	7,00
1999	367	6289490	6,00	6	24650	26,00
2000	342	6427859	5,00	5	25192	18,00
2001	253	6569272	4,00	5	25747	18,00
2002	296	6713795	4,00	3	26313	7,00
2003	291	6861499	4,24	3	26892	11,16
2004	281	7029927	4,00	2	27552	7,26
2005 parcial	137	7185887		2	28163	
Mockus-Bromberg (1997)	419			3		
Peñalosa (1998-2000)	1091			13		
Mockus II (2001-2003)	840			11		
Acum. Garzón(2004-2005)	418			4		
Total	2768			31		

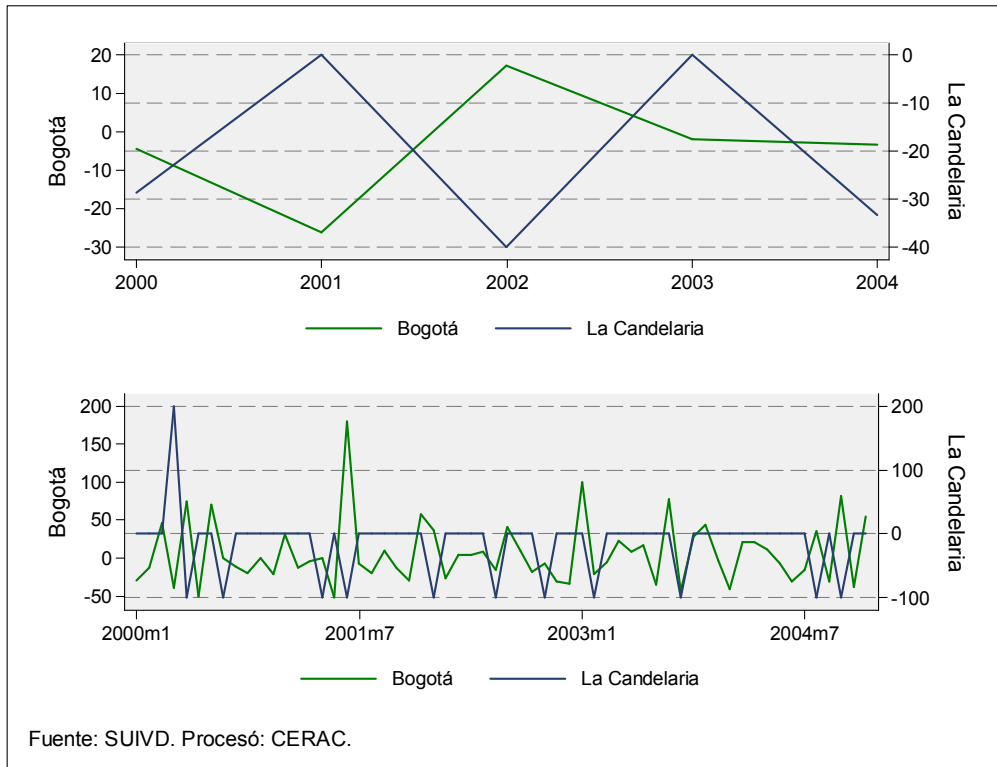
Fuente: SUIVD. DAPD

Procesó: CERAC

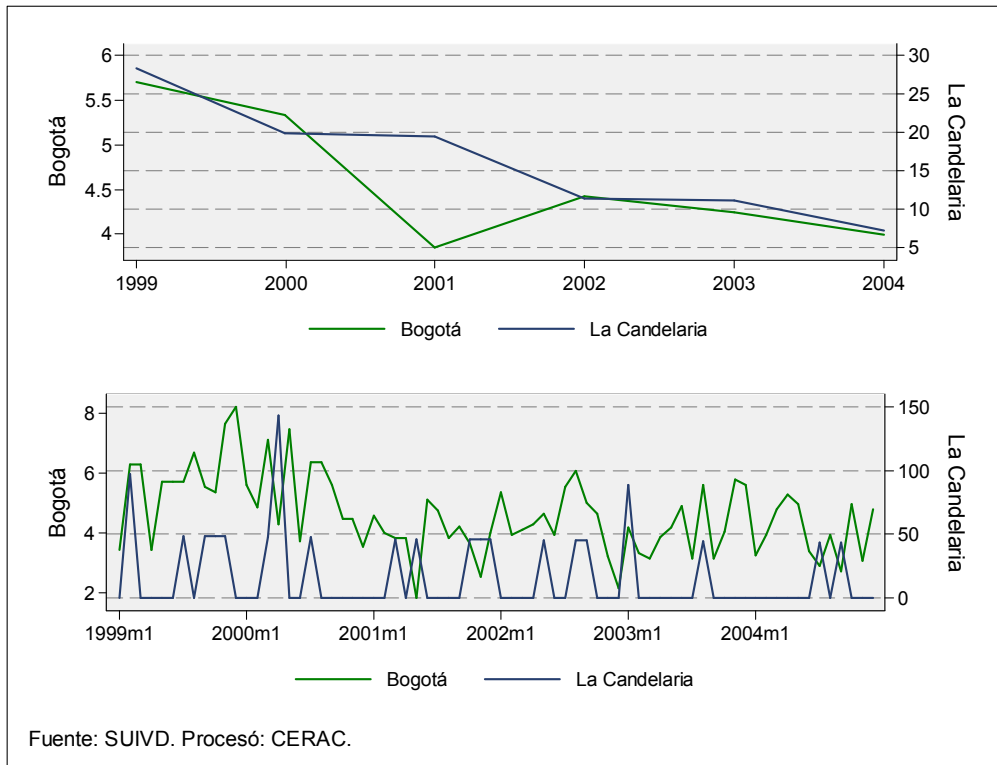
Gráfico 33. Tasa de muertes accidentales por kilómetro cuadrado para Bogotá y La Candelaria. 1997-2004



Tabla 26. Número de muertes accidentales y tasa por kilómetro cuadrado para Bogotá y La Candelaria. 1997-2005

Año	Bogotá			La Candelaria		
	Muertes accidentales	Tasa por km2	Población	Muertes accidentales	Tasa por km2	Población
1997	419	8,00	6021624	3	11,00	23600
1998	382	6,00	6154100	2	7,00	24120
1999	367	6,00	6289490	6	26,00	24650
2000	342	5,00	6427859	5	18,00	25192
2001	253	4,00	6569272	5	18,00	25747
2002	296	4,00	6713795	3	7,00	26313
2003	291	4,24	6861499	3	11,16	26892
2004	281	4,00	7029927	2	7,26	27552
2005 parcial	137		7185887	2		28163
Mockus-Bromberg (1997)	419			3		
Peñalosa (1998-2000)	1091			13		
Mockus II (2001-2003)	840			11		
Acum. Garzón(2004-2005)	418			4		
Total	2768			31		

Fuente: SUIVD. DAPD

Procesó: CERAC

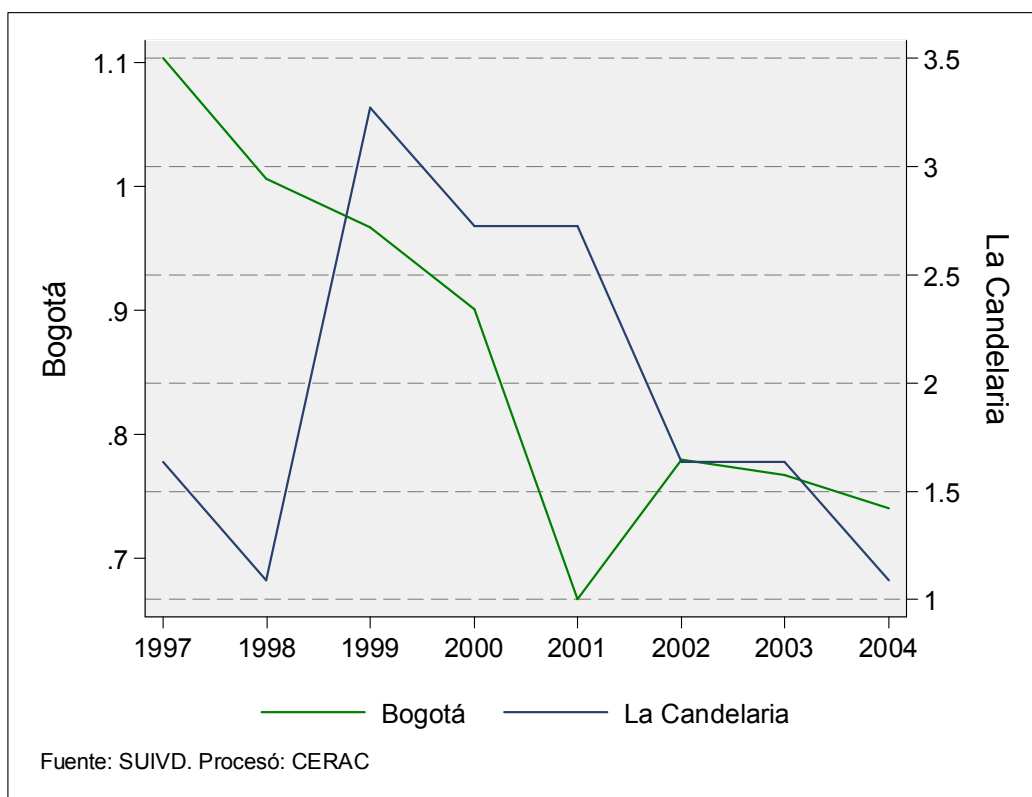
Gráfico 34. Número acumulado de muertes accidentales por mes. 1999-2004



Gráfico 35. Evolución de las muertes accidentales por género para Bogotá y La Candelaria. 1999-2004



Gráfico 36. Muertes accidentales por género y grupos de edad en La Candelaria. 2004

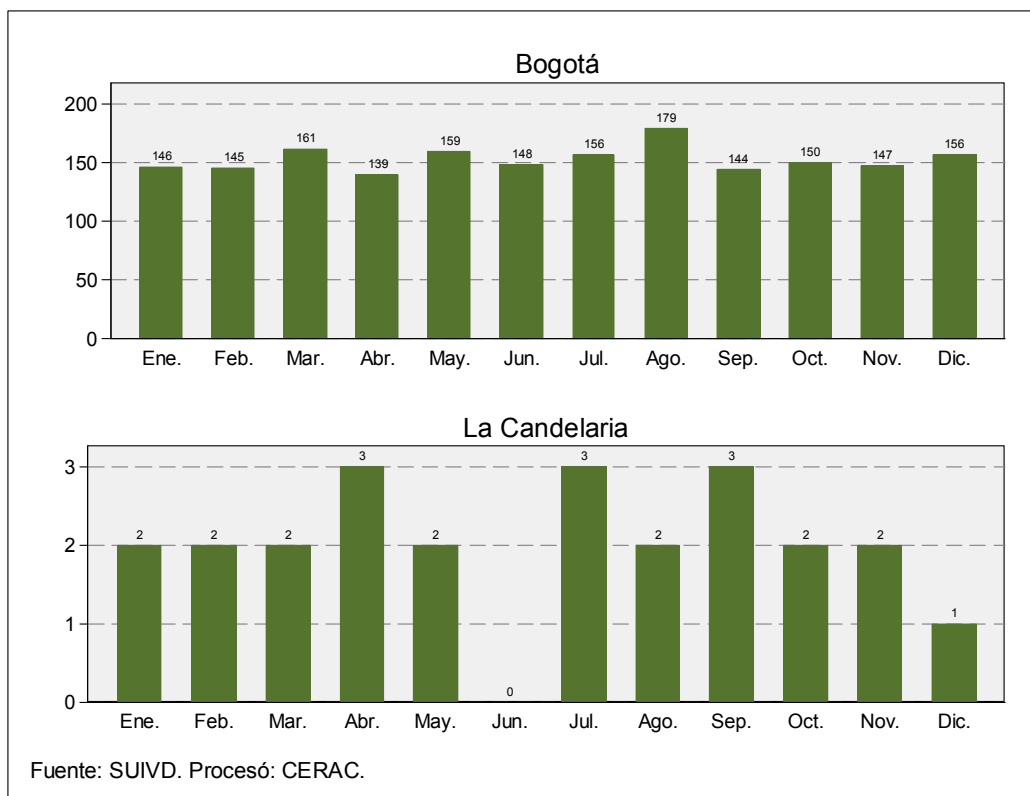

Gráfico 37. Tasa de muertes accidentales por 100.000 habitantes por grupos de edad en La Candelaria. 2004

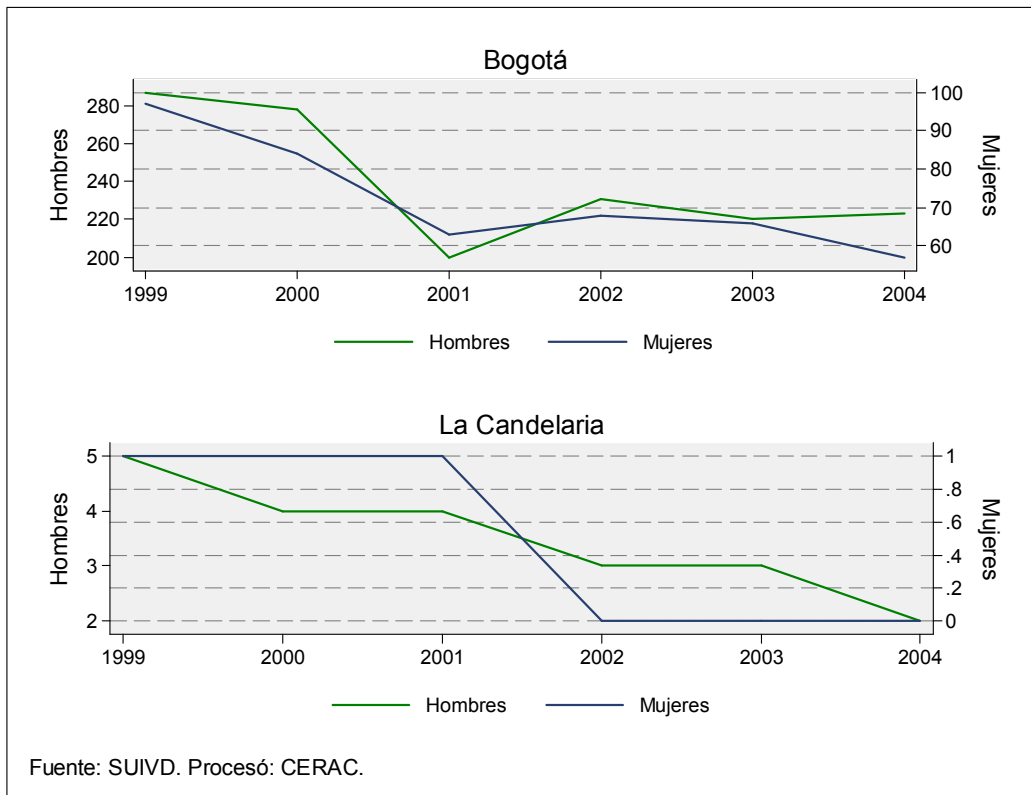

Muertes accidentales por género y grupos de edad. 2004.

Grupo de edad	Bogotá		Usaquén		Chapinero		Santa Fe		San Cristóbal	
	Hombres	Mujeres	Hombres	Mujeres	Hombres	Mujeres	Hombres	Mujeres	Hombres	Mujeres
0-5	13	9	0	0	0	0	1	1	0	1
6-10	2	5	0	0	0	0	1	0	0	0
11-15	6	0	1	0	1	0	1	0	0	0
16-20	12	1	1	0	1	0	0	0	0	0
21-25	23	5	1	1	1	0	1	0	0	0
26-30	18	1	2	0	2	0	0	0	0	0
31-35	24	1	3	0	1	0	1	0	2	0
36-40	15	1	1	0	0	0	0	0	0	0
41-45	16	1	3	0	0	0	1	0	0	0
46-50	16	4	1	0	1	0	0	0	0	1
51-55	11	7	1	1	0	1	1	0	2	1
56-60	13	1	3	0	0	0	0	0	0	0
61-64	9	1	0	0	1	0	0	0	0	0
65 o más	44	22	1	0	2	2	4	0	1	2

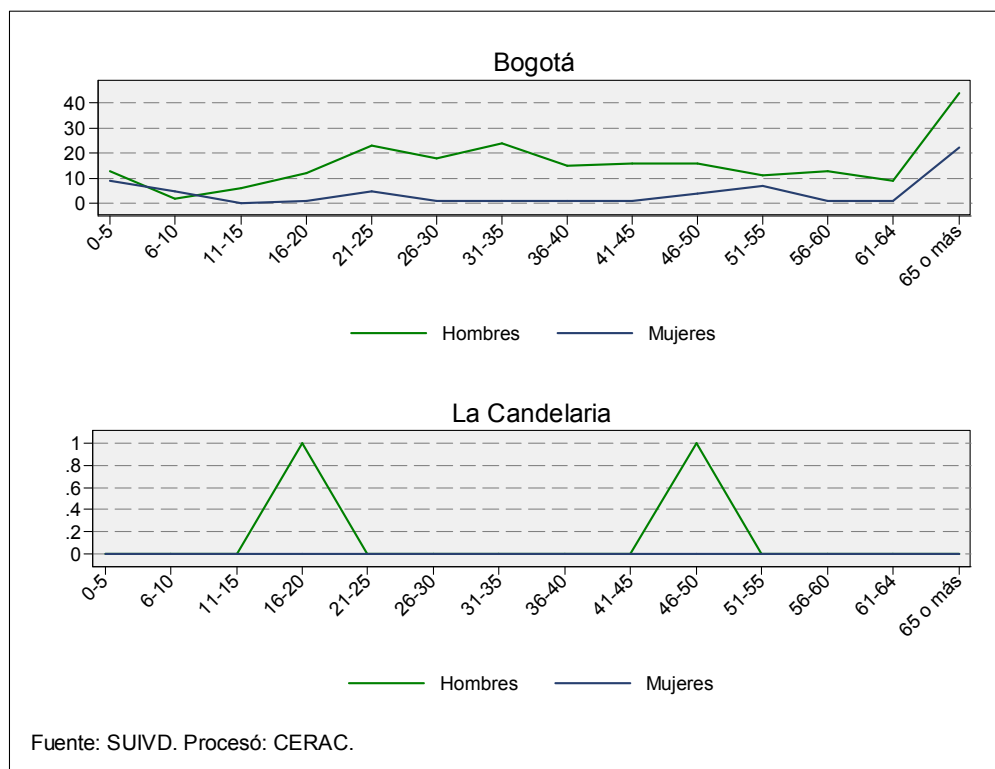
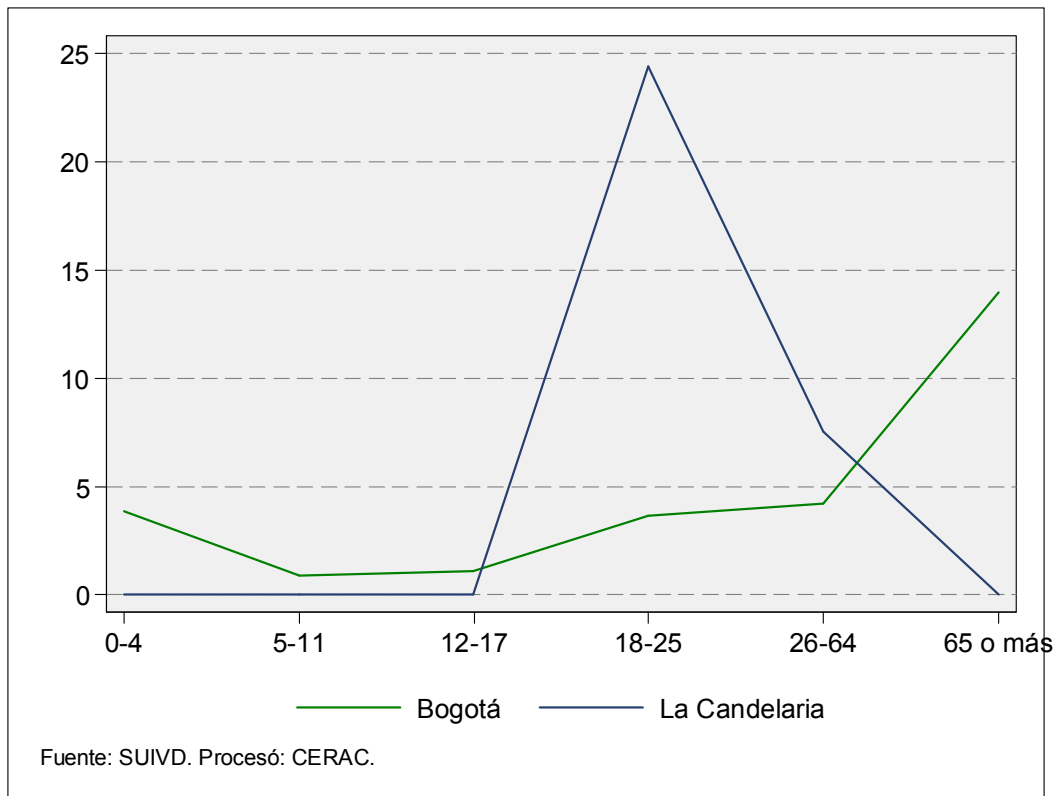
Grupo de edad	Usme		Tunjuelito		Bosa		Kennedy		Fontibón	
	Hombres	Mujeres	Hombres	Mujeres	Hombres	Mujeres	Hombres	Mujeres	Hombres	Mujeres
0-5	2	0	1	1	0	0	1	2	0	2
6-10	0	0	0	2	0	0	1	1	0	2
11-15	0	0	0	0	0	0	0	0	0	0
16-20	1	0	0	0	1	0	1	0	0	0
21-25	2	1	0	0	0	0	3	3	0	0
26-30	1	0	0	0	0	0	4	0	2	0
31-35	1	0	0	0	0	0	1	0	4	0
36-40	1	0	2	0	0	1	0	0	4	0
41-45	0	0	0	0	0	0	3	0	1	0
46-50	2	0	0	0	2	0	2	1	0	0
51-55	0	0	1	0	0	0	0	2	1	0
56-60	0	0	0	0	1	0	2	1	0	0
61-64	0	0	0	0	1	0	3	0	0	0
65 o más	5	2	3	2	5	0	3	4	0	0

Grupo de edad	Engativá		Suba		Barrios Unidos		Teusaquillo		Los Mártires	
	Hombres	Mujeres	Hombres	Mujeres	Hombres	Mujeres	Hombres	Mujeres	Hombres	Mujeres
0-5	0	0	3	0	0	0	0	0	0	0
6-10	0	0	0	0	0	0	0	0	0	0
11-15	0	0	1	0	1	0	0	0	0	0
16-20	0	0	4	0	0	1	1	0	0	0
21-25	1	0	7	0	0	0	1	0	1	0
26-30	4	0	1	1	0	0	0	0	0	0
31-35	2	0	3	0	0	0	0	0	1	0
36-40	2	0	0	0	0	0	0	0	1	0
41-45	0	0	4	0	0	0	1	0	0	1
46-50	1	0	0	0	1	0	1	0	0	1
51-55	2	0	0	0	2	0	0	0	0	0
56-60	2	0	0	0	0	0	0	0	2	0
61-64	1	0	1	1	0	0	0	0	0	0
65 o más	4	4	1	1	2	0	0	0	3	2

Grupo de edad	Antonio Nariño		Puente Aranda		La Candelaria		Rafael Uribe		Ciudad Bolívar	
	Hombres	Mujeres	Hombres	Mujeres	Hombres	Mujeres	Hombres	Mujeres	Hombres	Mujeres
0-5	0	1	0	0	0	0	2	1	3	0
6-10	0	0	0	0	0	0	0	0	0	0
11-15	0	0	0	0	0	0	0	0	1	0
16-20	0	0	0	0	1	0	1	0	0	0
21-25	0	0	1	0	0	0	1	0	3	0
26-30	0	0	0	0	0	0	1	0	1	0
31-35	1	0	1	1	0	0	1	0	2	0
36-40	1	0	1	0	0	0	1	0	1	0
41-45	1	0	1	0	0	0	1	0	0	0
46-50	0	0	0	0	1	0	3	1	1	0
51-55	0	0	1	0	0	0	0	1	0	1
56-60	0	0	1	0	0	0	1	0	1	0
61-64	0	0	0	0	0	0	1	0	1	0
65 o más	0	0	2	0	0	0	5	2	3	1

1.5. LESIONES PERSONALES

Tabla 27. Resumen de indicadores de lesiones personales para Bogotá y La Candelaria, 1999 – 2005

Año	Bogotá					
	Lesiones personales	Población	Tasa por 100.000 h	Variación	Tasa por km2	
1999	3357	6289490	53,37		8,85	
2000	17528	6427859	272,69	422,13%	46,19	
2001	13393	6569272	203,87	-23,59%	35,29	
2002	11204	6713795	166,88	-16,34%	29,52	
2003	9441	6861499	137,59	-15,74%	24,88	
2004	7907	7029927	112,48	-16,25%	20,84	
2005 parcial	3170	7185887	44,11		8,35	
Peñalosa (1998-2000)	20885				55,03	
Mockus II (2001-2003)	34038				89,69	
Acum. Garzón (2004-2005)	11077				29,19	
Total	66000				173,91	
Año	La Candelaria					
	Lesiones personales	Población	Tasa por 100.000 h	Participación	Variación	Tasa por km2
1999	33	24650	133,87	0,98%		17,98
2000	133	25192	527,95	0,76%	303,03%	72,46
2001	73	25747	283,53	0,55%	-45,11%	39,77
2002	56	26313	212,82	0,50%	-23,29%	30,51
2003	36	26892	133,87	0,38%	-35,71%	19,61
2004	32	27552	116,14	0,40%	-11,11%	17,43
2005 parcial	15	28163	53,26	0,47%		8,17
Peñalosa (1998-2000)	166			0,79%		90,44
Mockus II (2001-2003)	165			0,48%		89,90
Acum. Garzón (2004-2005)	47			0,42%		25,61
Total	378			0,57%		205,95

Fuente: SUIVD. DAPD

Procesó: CERAC

Gráfico 38. Número y tasa por 100.000 habitantes de lesiones personales en Bogotá y La Candelaria. 1999-2004



Tabla 28. Número de lesiones personales en Bogotá y La Candelaria, tasa de cambio y participación de la localidad en el total de la ciudad. 1999-2005

Año	Bogotá		La Candelaria		
	Lesiones personales	Variación	Lesiones personales	Variación	Participación
1999	3357		33		0,98%
2000	17528	422,13%	133	303,03%	0,76%
2001	13393	-23,59%	73	-45,11%	0,55%
2002	11204	-16,34%	56	-23,29%	0,50%
2003	9441	-15,74%	36	-35,71%	0,38%
2004	7907	-16,25%	32	-11,11%	0,40%
2005 parcial	3170		15		0,47%
Peñalosa (1998-2000)	20885		166		0,79%
Mockus II (2001-2003)	34038		165		0,48%
Acum. Garzón (2004-2005)	11077		47		0,42%
Total	66000		378		0,57%

Fuente: SUIVD
Procesó: CERAC

Gráfico 39. Tasa de cambio anual de las lesiones personales en Bogotá y La Candelaria. 2000-2004

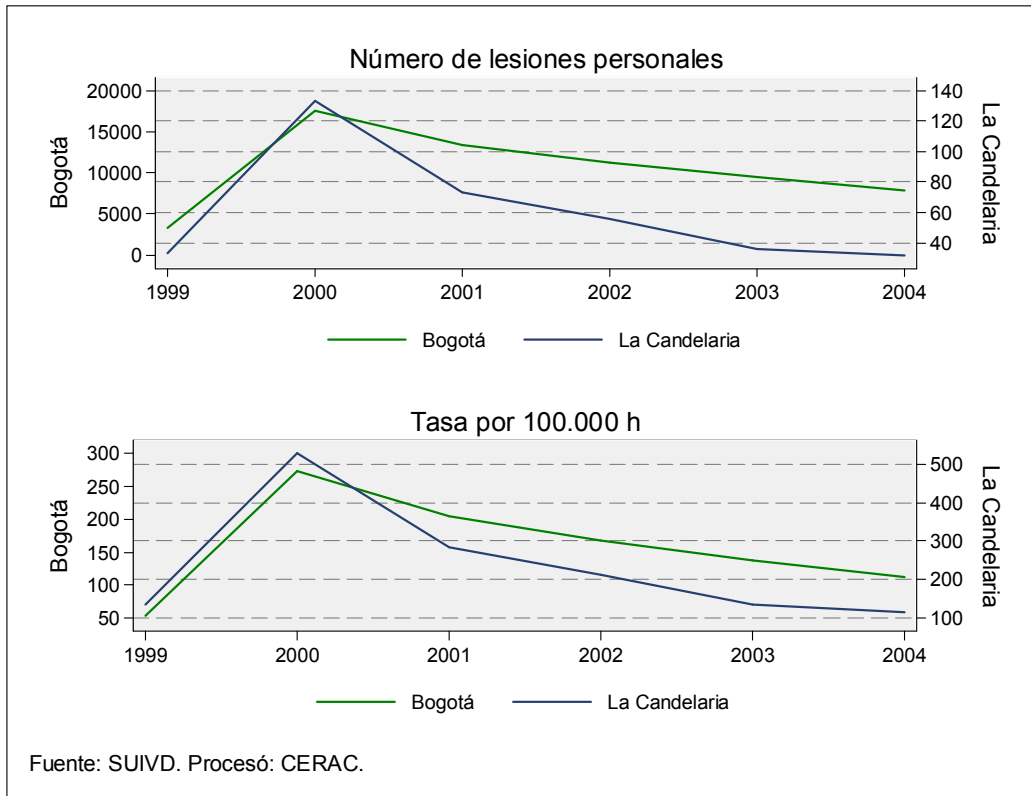

Tabla 29. Número de lesiones personales y tasa por 100.000 habitantes para Bogotá y La Candelaria. 1999-2005

Año	Bogotá			La Candelaria		
	Lesiones personales	Población	Tasa por 100.000 h	Lesiones personales	Población	Tasa por 100.000 h
1999	3357	6289490	53,37	33	24650	133,87
2000	17528	6427859	272,69	133	25192	527,95
2001	13393	6569272	203,87	73	25747	283,53
2002	11204	6713795	166,88	56	26313	212,82
2003	9441	6861499	137,59	36	26892	133,87
2004	7907	7029927	112,48	32	27552	116,14
2005 parcial	3170	7185887	44,11	15	28163	53,26
Peñalosa (1998-2000)	20885			166		
Mockus II (2001-2003)	34038			165		
Acum. Garzón (2004-2005)	11077			47		
Total	66000			378		

Fuente: SUIVD. DAPD
Procesó: CERAC

Gráfico 40. Tasa de lesiones personales por kilómetro cuadrado para Bogotá y La Candelaria. 1999-2004

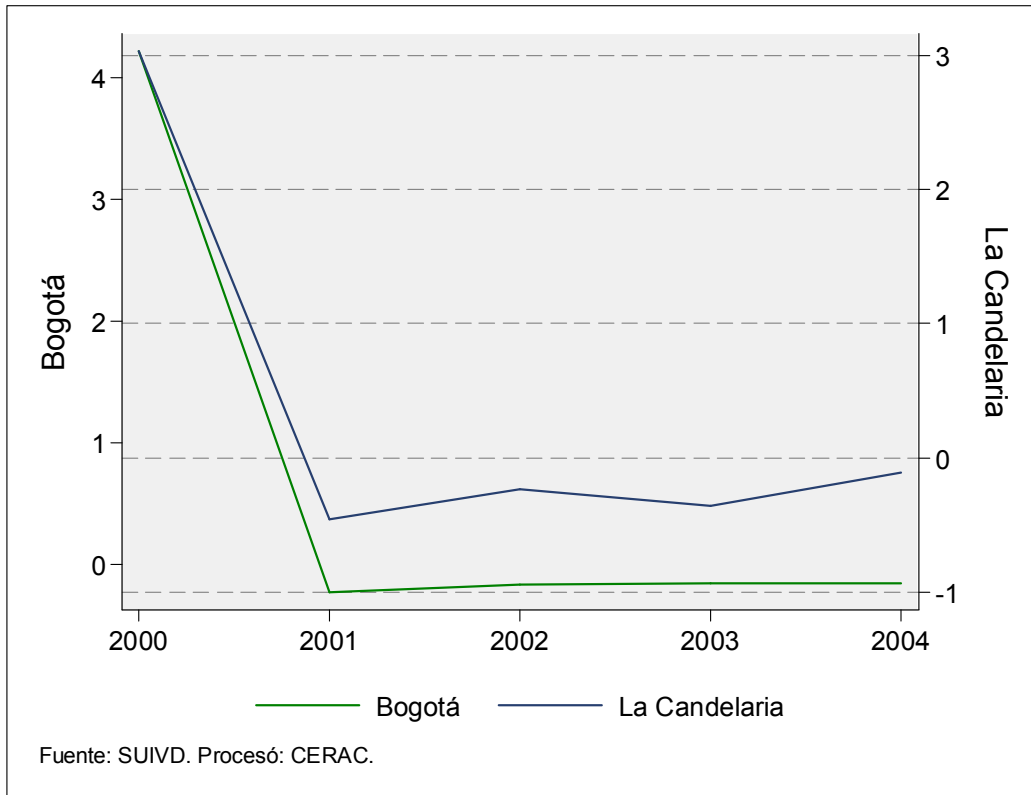

Tabla 30. Número de lesiones personales y tasa por kilómetro cuadrado para Bogotá y La Candelaria. 1999-2005

Año	Bogotá			La Candelaria		
	Lesiones personales	Tasa por km2	Población	Lesiones personales	Tasa por km2	Población
1999	3357	53,37	6289490	33	133,87	24650
2000	17528	272,69	6427859	133	527,95	25192
2001	13393	203,87	6569272	73	283,53	25747
2002	11204	166,88	6713795	56	212,82	26313
2003	9441	137,59	6861499	36	133,87	26892
2004	7907	112,48	7029927	32	116,14	27552
2005 parcial	3170	44,11	7185887	15	53,26	28163
Peñalosa (1998-2000)	20885			166		
Mockus II (2001-2003)	34038			165		
Acum. Garzón (2004-2005)	11077			47		
Total	66000			378		

Fuente: SUIVD
Procesó: CERAC

Gráfico 41. Evolución de las lesiones personales por género para Bogotá y La Candelaria. 1999-2004

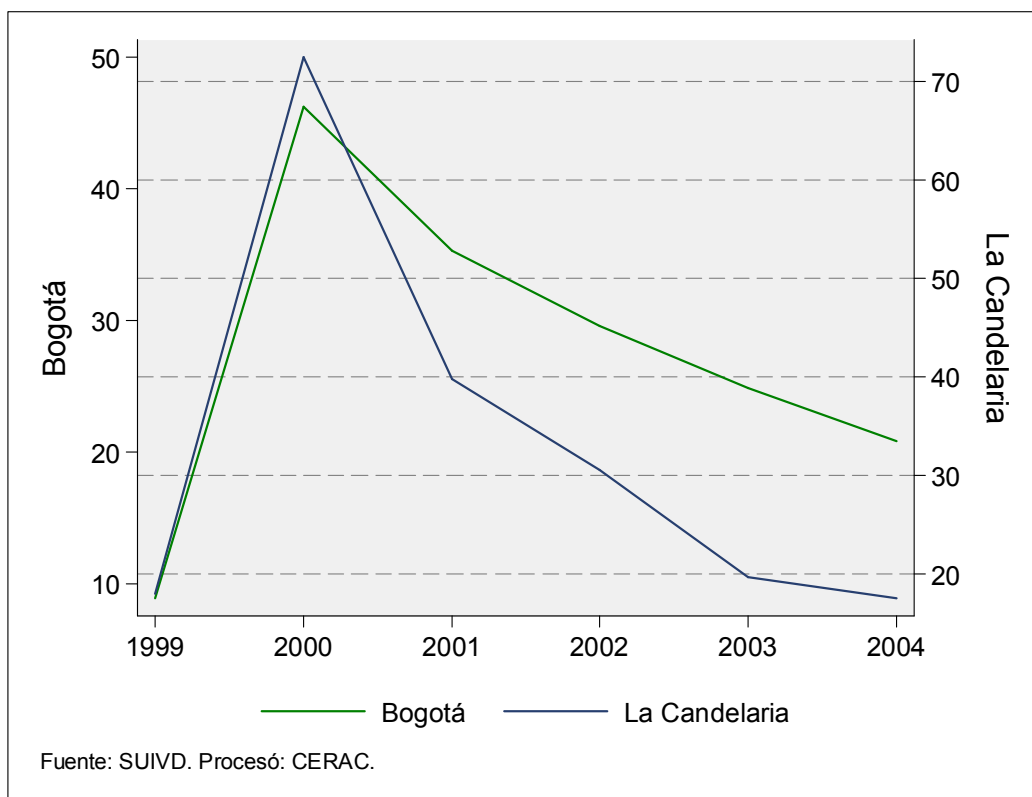

Gráfico 42. Lesiones personales por género y edad en La Candelaria. 2004



Gráfico 43. *Tasas de lesiones personales por 100.000 habitantes por grupos de edad en Bogotá y La Candelaria. 2004*

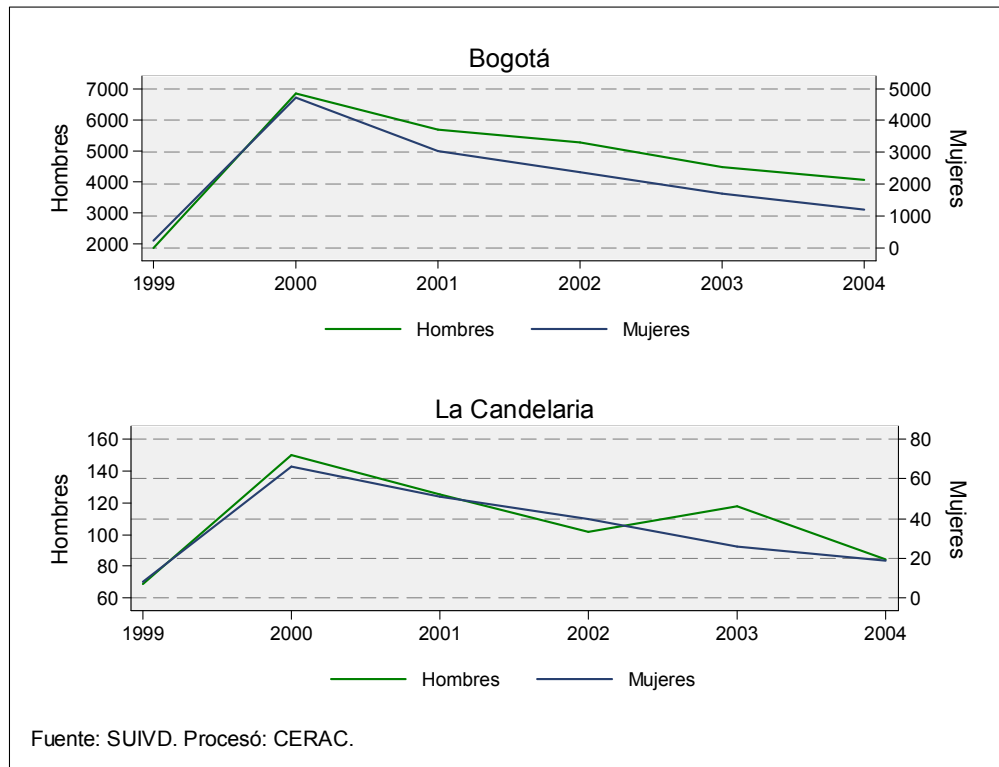

Lesiones personales por género y grupos de edad. 2004.

Grupo de edad	Bogotá		Usaquén		Chapinero		Santa Fe		San Cristóbal	
	Hombres	Mujeres	Hombres	Mujeres	Hombres	Mujeres	Hombres	Mujeres	Hombres	Mujeres
0-5	7	9	1	0	0	0	0	0	0	0
6-10	16	8	0	0	0	0	0	1	0	0
11-15	104	49	7	2	2	2	5	2	6	3
16-20	995	257	53	20	41	9	66	8	49	10
21-25	1390	415	59	36	64	17	66	10	48	10
26-30	1157	317	49	21	62	11	71	13	40	11
31-35	856	271	45	23	43	12	31	9	34	7
36-40	564	166	33	12	14	4	33	4	11	4
41-45	399	109	24	6	14	3	28	6	6	2
46-50	270	77	13	6	15	6	7	5	12	1
51-55	176	31	8	2	5	1	14	0	5	1
56-60	95	22	6	2	6	1	3	0	1	1
61-64	46	7	4	0	2	2	3	0	0	0
65 o más	74	16	7	1	2	3	1	1	4	0

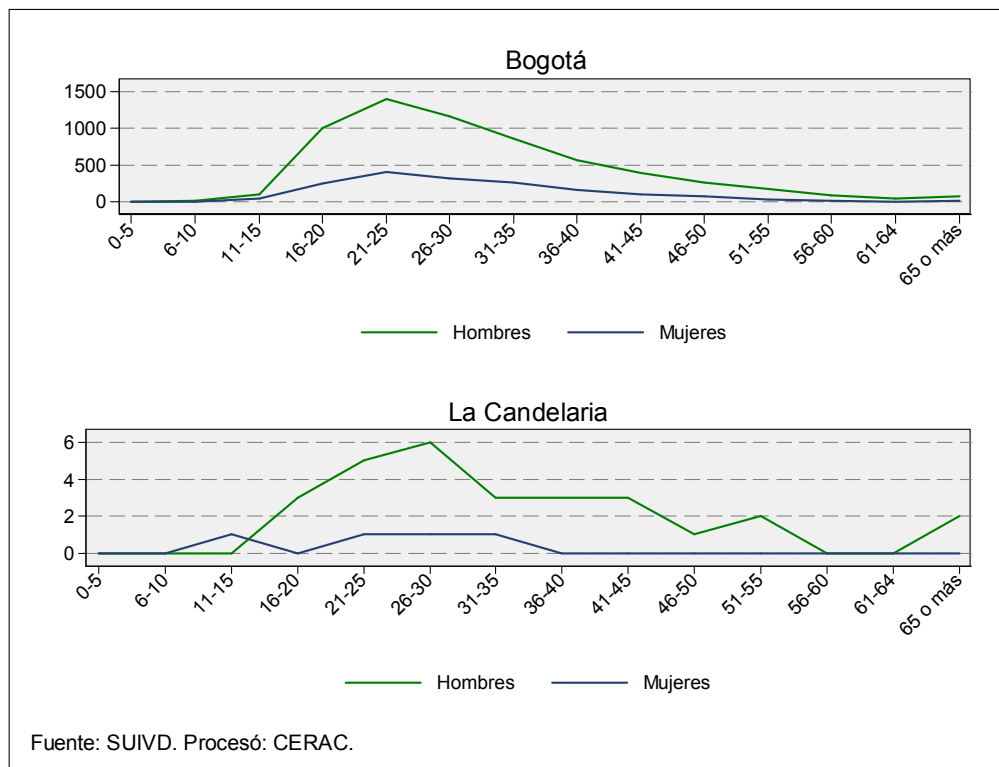
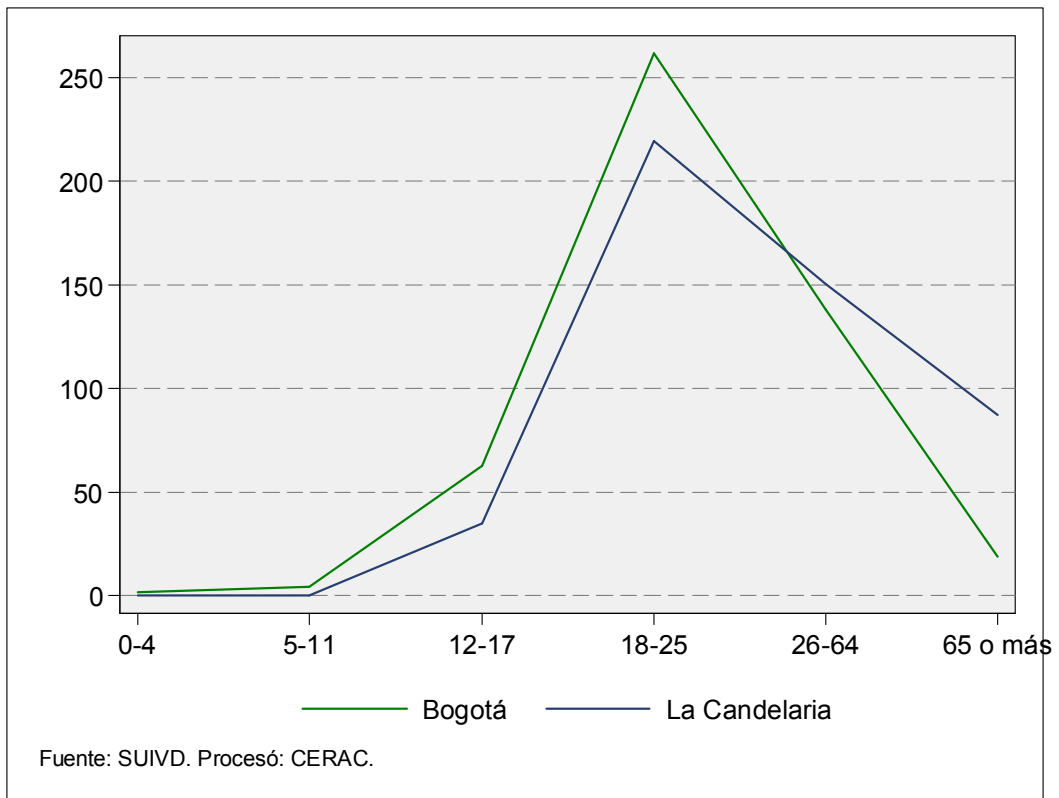
Grupo de edad	Usme		Tunjuelito		Bosa		Kennedy		Fontibón	
	Hombres	Mujeres	Hombres	Mujeres	Hombres	Mujeres	Hombres	Mujeres	Hombres	Mujeres
0-5	1	1	1	0	1	1	0	1	0	1
6-10	2	0	0	0	2	1	4	0	0	0
11-15	6	2	3	1	6	6	22	4	2	2
16-20	73	12	17	4	49	11	149	24	23	4
21-25	78	29	36	11	80	17	209	68	33	3
26-30	79	18	33	5	62	21	173	32	34	5
31-35	29	6	7	4	44	9	145	28	28	8
36-40	27	11	9	2	39	7	75	25	16	8
41-45	16	9	3	1	19	1	57	10	16	2
46-50	21	3	6	1	9	2	32	6	4	5
51-55	6	1	3	1	14	0	24	4	1	1
56-60	2	1	2	0	5	4	9	0	2	0
61-64	5	0	0	0	3	0	8	0	0	0
65 o más	5	1	0	0	1	1	6	1	4	1

Grupo de edad	Engativá		Suba		Barrios Unidos		Teusaquillo		Los Mártires	
	Hombres	Mujeres	Hombres	Mujeres	Hombres	Mujeres	Hombres	Mujeres	Hombres	Mujeres
0-5	2	1	0	0	0	0	0	0	0	0
6-10	1	1	0	0	1	1	1	1	0	0
11-15	7	3	15	8	0	2	3	0	4	1
16-20	68	16	132	56	15	5	16	8	31	16
21-25	131	23	193	74	34	17	37	13	48	15
26-30	97	28	154	61	25	10	31	2	60	12
31-35	70	32	155	58	15	10	19	4	40	13
36-40	53	20	81	29	18	4	16	2	28	3
41-45	39	15	60	26	14	0	10	3	14	5
46-50	30	7	38	19	7	2	5	2	23	1
51-55	19	2	27	9	7	0	8	1	8	2
56-60	14	2	10	5	6	1	2	0	6	1
61-64	4	1	6	2	1	0	1	0	0	0
65 o más	4	1	13	2	5	0	8	1	2	0

Grupo de edad	Antonio Nariño		Puente Aranda		La Candelaria		Rafael Uribe		Ciudad Bolívar	
	Hombres	Mujeres	Hombres	Mujeres	Hombres	Mujeres	Hombres	Mujeres	Hombres	Mujeres
0-5	0	0	0	4	0	0	0	0	1	0
6-10	0	0	1	0	0	0	1	0	3	3
11-15	2	0	2	2	0	1	2	1	10	7
16-20	26	10	28	4	3	0	49	8	107	32
21-25	41	10	40	14	5	1	57	8	131	39
26-30	25	9	40	14	6	1	24	9	92	34
31-35	22	9	37	9	3	1	26	7	63	22
36-40	16	8	21	3	3	0	17	2	54	18
41-45	9	6	10	2	3	0	17	0	40	12
46-50	5	4	4	0	1	0	16	0	22	7
51-55	4	1	5	1	2	0	4	0	12	4
56-60	2	0	4	1	0	0	7	0	8	3
61-64	0	0	2	0	0	0	3	0	4	2
65 o más	1	1	3	1	2	0	2	0	4	1

Situación de La Candelaria con respecto a las demás localidades de la ciudad

Tabla 31. Número de lesiones personales por género en las localidades de Bogotá D.C. 1999 - 2005.

Localidad	1999		2000		2001		2002		2003		2004		2005 anualizado	
	Hombres	Mujeres	Hombres	Mujeres	Hombres	Mujeres	Hombres	Mujeres	Hombres	Mujeres	Hombres	Mujeres	Hombres	Mujeres
Usaquén	132	17	624	424	446	264	368	194	381	167	309	131	246	492
Chapinero	56	7	214	113	213	63	224	79	412	178	270	71	294	588
Santa Fe	231	28	450	194	354	127	366	102	353	78	328	59	154	308
San Cristóbal	198	20	595	279	408	171	345	142	368	123	216	50	126	252
Usme	250	26	264	140	305	121	259	96	416	144	350	94	202	404
Tunjuelito	131	11	410	257	295	145	284	132	172	53	120	30	88	176
Bosa	204	26	680	521	597	415	454	224	387	153	334	81	198	396
Kennedy	252	24	1449	1276	1483	963	1394	763	1130	492	913	203	502	1004
Fontibón	91	8	443	278	402	211	347	105	234	72	163	40	126	252
Engativá	246	25	1004	601	763	366	796	327	581	237	539	152	330	660
Suba	169	16	1085	894	887	528	784	387	633	261	884	349	690	1380
Barrios Unidos	101	18	338	215	249	121	257	121	160	68	148	52	250	500
Teusaquillo	85	16	195	67	159	42	170	52	136	52	157	37	112	224
Los Mártires	96	13	369	201	301	107	260	85	169	52	264	69	130	260
Antonio Nariño	85	11	243	168	222	56	146	49	125	41	153	58	76	152
Puente Aranda	159	18	348	174	298	97	257	79	211	46	197	55	120	240
La Candelaria	28	5	84	49	43	27	42	14	27	9	28	4	22	44
Rafael Uribe	251	29	423	134	352	76	278	48	191	44	225	35	216	432
Ciudad Bolívar	234	39	906	766	726	483	701	430	767	318	551	184	196	392
Bogotá D.C.	2999	357	10124	6751	8503	4383	7732	3429	6853	2588	6149	1754	4078	8156

Fuente: SUIVD

Procesó: CERAC

Tabla 32. Ordenamiento anual de la posición relativa que ocupa La Candelaria con respecto a la tasa de lesiones personales en las localidades de Bogotá. 1999-2005

Localidad	1999	2000	Posición relativa	2001	Posición relativa	2002	Posición relativa	2003	Posición relativa	2004	Posición relativa	2005	Posición relativa	Posición relativa 1999-2005
Usaquén	3	9	▼6	6	▲3	4	▲2	10	▼6	8	▲2	11	▼3	▼8
Chapinero	9	8	▲1	13	▼5	16	▼3	20	▼4	17	▲3	19	▼2	▼10
Santa Fe	19	18	▲1	18	—	19	▼1	19	—	18	▲1	16	▲2	▲3
San Cristóbal	7	4	▲3	2	▲2	2	—	4	▼2	1	▲3	1	—	▲6
Usme	17	2	▲15	8	▼6	6	▲2	18	▼12	15	▲3	13	▲2	▲4
Tunjuelito	11	15	▼4	12	▲3	11	▲1	3	▲8	3	—	5	▼2	▲6
Bosa	6	7	▼1	9	▼2	5	▲4	6	▼1	5	▲1	4	▲1	▲2
Kennedy	2	13	▼11	16	▼3	17	▼1	16	▲1	12	▲4	9	▲3	▼7
Fontibón	5	11	▼6	14	▼3	10	▲4	7	▲3	4	▲3	6	▼2	▼1
Engativá	4	6	▼2	5	▲1	7	▼2	5	▲2	6	▼1	8	▼2	▼4
Suba	1	10	▼9	7	▲3	9	▼2	8	▲1	14	▼6	15	▼1	▼14
Barrios Unidos	14	14	—	11	▲3	15	▼4	11	▲4	9	▲2	18	▼9	▼4
Teusaquillo	12	3	▲9	3	—	8	▼5	9	▼1	13	▼4	10	▲3	▲2
Los Mártires	16	19	▼3	19	—	18	▲1	17	▲1	19	▼2	17	▲2	▼1
Antonio Nariño	15	16	▼1	17	▼1	12	▲5	14	▼2	16	▼2	14	▲2	▲1
Puente Aranda	10	5	▲5	4	▲1	3	▲1	2	▲1	7	▼5	3	▲4	▲7
La Candelaria	18	17	▲1	15	▲2	14	▲1	12	▲2	10	▲2	12	▼2	▲6
Rafael Uribe	13	1	▲12	1	—	1	—	1	—	2	▼1	7	▼5	▲6
Ciudad Bolívar	8	12	▼4	10	▲2	13	▼3	15	▼2	11	▲4	2	▲9	▲6

Fuente: SUIVD, DAPD, Subdirección de Desarrollo Social, proyecciones de población. Bogotá D.C. Cálculos:

Rojo: Por encima de la tasa de Bogotá

Verde: Por debajo de la tasa de Bogotá

▲ Mejoró su posición relativa con respecto al año anterior

▼ Desmejoró su posición relativa con respecto al año anterior

- Mantuvo su posición relativa con respecto al año anterior

Donde 1 es la localidad con menor tasa de lesiones personales y 19 es la localidad con la tasa más alta de lesiones personales.

Tabla 33. Ordenamiento anual de la posición relativa que ocupa La Candelaria con respecto al número de lesiones personales en las localidades de Bogotá. 1999-2005

Localidad	1999	2000	Posición relativa	2001	Posición relativa	2002	Posición relativa	2003	Posición relativa	2004	Posición relativa	2005	Posición relativa	Posición relativa 1999-2005
Usaquén	9	14	▼5	14	—	14	—	13	▲1	14	▼1	16	▼2	▼7
Chapinero	2	3	▼1	3	—	4	▼1	15	▼11	11	▲4	15	▼4	▼13
Santa Fe	14	10	▲4	11	▼1	12	▼1	10	▲2	12	▼2	9	▲3	▲5
San Cristóbal	12	13	▼1	12	▲1	13	▼1	11	▲2	9	▲2	7	▲2	▲5
Usme	18	4	▲14	9	▼5	8	▲1	14	▼6	15	▼1	13	▲2	▲5
Tunjuelito	8	11	▼3	10	▲1	10	—	5	▲5	2	▲3	2	—	▲6
Bosa	13	15	▼2	15	—	15	—	12	▲3	13	▼1	11	▲2	▲2
Kennedy	17	19	▼2	19	—	19	—	19	—	18	▲1	18	—	▼1
Fontibón	4	12	▼8	13	▼1	11	▲2	9	▲2	5	▲4	8	▼3	▼4
Engativá	15	16	▼1	16	—	16	—	16	—	16	—	17	▼1	▼2
Suba	11	18	▼7	18	—	18	—	17	▲1	19	▼2	19	—	▼8
Barrios Unidos	7	7	—	5	▲2	9	—	6	▲3	4	▲2	14	▼10	▼7
Teusaquillo	5	2	▲3	2	—	3	▼1	3	—	3	—	4	▼1	▲1
Los Mártires	6	9	▼3	7	▲2	7	—	4	▲3	10	▼6	6	▲4	—
Antonio Nariño	3	5	▼2	4	▲1	2	▲2	2	—	6	▼4	3	▲3	—
Puente Aranda	10	6	▲4	6	—	6	—	8	▼2	7	▲1	5	▲2	▲5
La Candelaria	1	1	—	1	—	1	—	1	—	1	—	1	—	—
Rafael Uribe	19	8	▲11	8	—	5	▲3	7	▼2	8	▼1	12	▼4	▲7
Ciudad Bolívar	16	17	▼1	17	—	17	—	18	▼1	17	▲1	10	▲7	▲6

Fuente: SUIVD Cálculos: CERAC

Rojo: Por encima de la tasa de Bogotá

Verde: Por debajo de la tasa de Bogotá

▲ Mejoró su posición relativa con respecto al año anterior

▼ Desmejoró su posición relativa con respecto al año anterior

- Mantuvo su posición relativa con respecto al año anterior

Donde 1 es la localidad con menor número de lesiones y 19 es la localidad con mayor número de lesiones.

Tabla 34. Evolución del número de lesiones personales en las localidades de Bogotá. 1999-2005

Localidad	1999	2000	2001	2002	2003	2004	2005 anualizado	Promedio
Usaquén	149	1104	743	565	548	440	428	568
Chapinero	63	335	296	303	590	341	416	335
Santa Fe	259	666	503	485	431	387	202	419
San Cristóbal	218	908	589	489	491	266	176	448
Usme	277	433	486	357	560	444	304	409
Tunjuelito	142	714	490	415	226	150	130	324
Bosa	230	1234	1025	679	540	415	288	630
Kennedy	276	2791	2500	2161	1622	1117	774	1606
Fontibón	99	747	635	454	306	203	176	374
Engativá	271	1682	1193	1129	818	692	570	908
Suba	185	2071	1472	1178	894	1234	1286	1189
Barrios Unidos	119	565	385	379	228	199	410	326
Teusaquillo	101	279	212	222	188	194	150	192
Los Mártires	109	587	414	345	221	334	164	311
Antonio Nariño	96	456	300	195	166	211	132	222
Puente Aranda	177	560	399	335	257	252	150	304
La Candelaria	33	133	73	56	36	32	30	56
Rafael Uribe	280	571	433	326	234	260	298	343
Ciudad Bolívar	273	1692	1245	1131	1085	736	256	917
Bogotá D.C.	3357	17528	13393	11204	9441	7907	6340	9881

Fuente: SUIVD

Procesó: CERAC

Tabla 35. Evolución de la tasa de lesiones personales en las localidades de Bogotá. 1999-2005

Localidad	1999	2000	2001	2002	2003	2004	Anualizada 2005	Promedio
Usaquén	37	267	176	131	124	97	93	132
Chapinero	51	263	228	228	434	245	292	249
Santa Fe	224	564	417	393	342	300	153	342
San Cristóbal	49	198	126	102	101	53	34	95
Usme	120	183	201	144	222	171	115	165
Tunjuelito	69	338	227	188	100	65	55	149
Bosa	48	251	204	132	103	77	52	124
Kennedy	34	332	291	246	181	121	82	184
Fontibón	38	280	233	163	108	70	59	136
Engativá	37	225	156	145	103	85	68	117
Suba	25	275	191	150	111	150	152	150
Barrios Unidos	73	337	225	217	128	109	219	187
Teusaquillo	71	191	142	146	121	122	92	126
Los Mártires	117	616	425	347	217	320	154	314
Antonio Nariño	101	468	301	191	159	198	121	220
Puente Aranda	67	207	144	119	89	85	50	109
La Candelaria	134	528	284	213	134	116	107	216
Rafael Uribe	72	144	107	79	55	60	67	84
Ciudad Bolívar	49	300	216	192	180	119	41	157
Bogotá D.C.	53	273	204	167	138	112	88	148

Fuente: SUIVD y DAPD, Subdirección de Desarrollo Social, proyecciones de población. Bogotá D.C.
Procesó: CERAC

Gráfico 44. Evolución de las tasas de lesiones personales de cada una de las localidades que se encuentran por encima de la tasa de Bogotá. 1999-2005

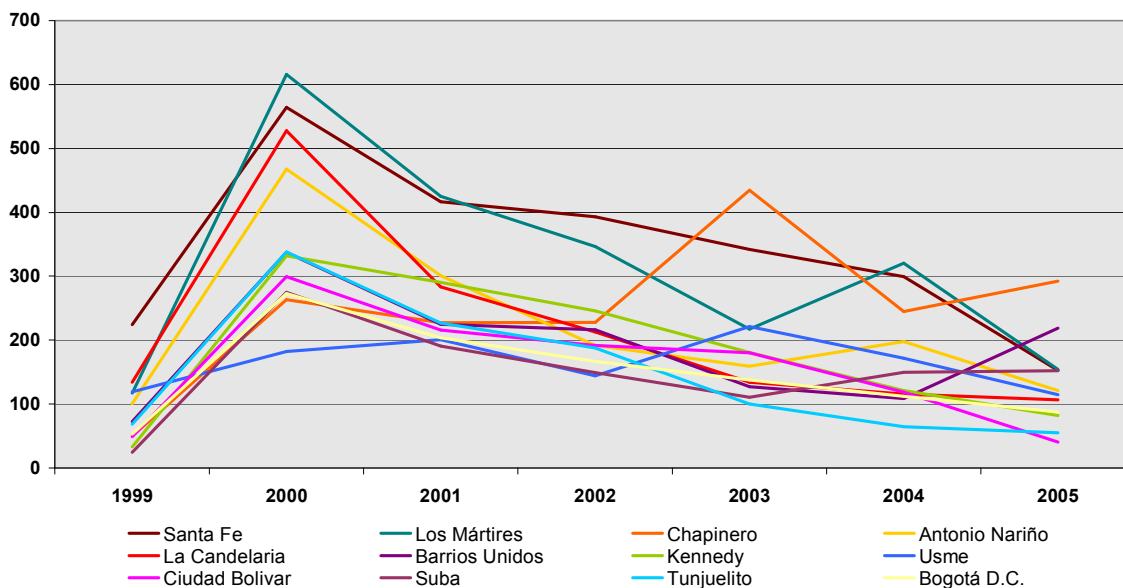

Fuente: SUIVD
Procesó: CERAC

Gráfico 45. Evolución de las tasas de lesiones personales de cada una de las localidades que se encuentran por debajo de la tasa de Bogotá. 1999-2005

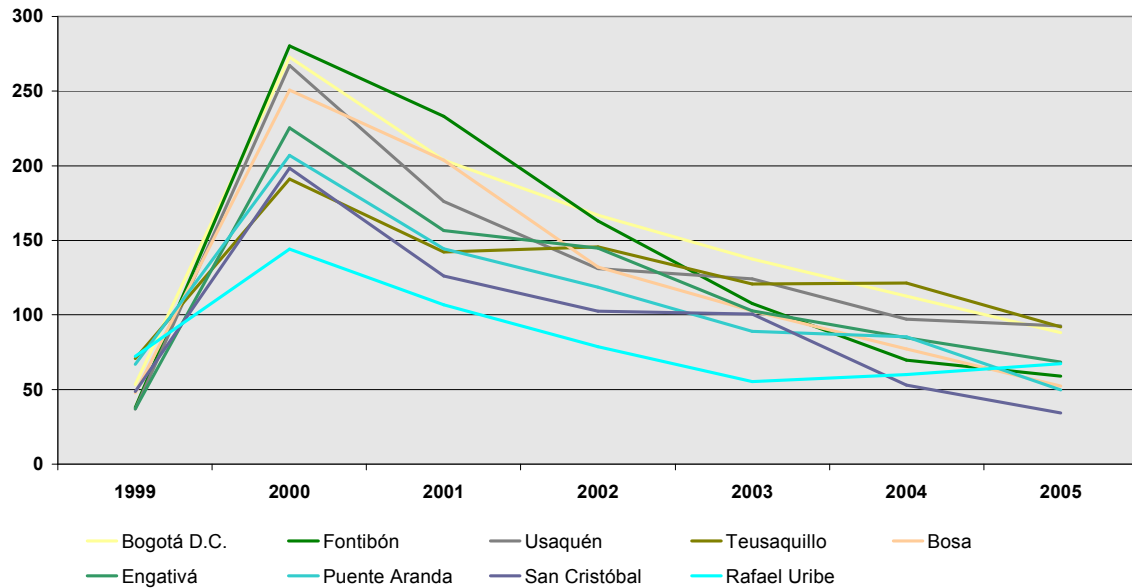

Fuente: SUIVD
Procesó: CERAC

Tabla 36. Participación de cada localidad en el total de las lesiones personales de Bogotá. 1999-2005

Localidad	1999	2000	2001	2002	2003	2004	2005 anualizado	Promedio
Usaquén	4,4%	6,3%	5,5%	5,0%	5,8%	5,6%	6,8%	5,6%
Chapinero	1,9%	1,9%	2,2%	2,7%	6,2%	4,3%	6,6%	3,7%
Santa Fe	7,7%	3,8%	3,8%	4,3%	4,6%	4,9%	3,2%	4,6%
San Cristóbal	6,5%	5,2%	4,4%	4,4%	5,2%	3,4%	2,8%	4,5%
Usme	8,3%	2,5%	3,6%	3,2%	5,9%	5,6%	4,8%	4,8%
Tunjuelito	4,2%	4,1%	3,7%	3,7%	2,4%	1,9%	2,1%	3,1%
Bosa	6,9%	7,0%	7,7%	6,1%	5,7%	5,2%	4,5%	6,2%
Kennedy	8,2%	15,9%	18,7%	19,3%	17,2%	14,1%	12,2%	15,1%
Fontibón	2,9%	4,3%	4,7%	4,1%	3,2%	2,6%	2,8%	3,5%
Engativá	8,1%	9,6%	8,9%	10,1%	8,7%	8,8%	9,0%	9,0%
Suba	5,5%	11,8%	11,0%	10,5%	9,5%	15,6%	20,3%	12,0%
Barrios Unidos	3,5%	3,2%	2,9%	3,4%	2,4%	2,5%	6,5%	3,5%
Teusaquillo	3,0%	1,6%	1,6%	2,0%	2,0%	2,5%	2,4%	2,1%
Los Mártires	3,2%	3,3%	3,1%	3,1%	2,3%	4,2%	2,6%	3,1%
Antonio Nariño	2,9%	2,6%	2,2%	1,7%	1,8%	2,7%	2,1%	2,3%
Puente Aranda	5,3%	3,2%	3,0%	3,0%	2,7%	3,2%	2,4%	3,2%
Candelaria	1,0%	0,8%	0,5%	0,5%	0,4%	0,4%	0,5%	0,6%
Rafael Uribe	8,3%	3,3%	3,2%	2,9%	2,5%	3,3%	4,7%	4,0%
Ciudad Bolívar	8,1%	9,7%	9,3%	10,1%	11,5%	9,3%	4,0%	8,9%

Fuente: SUIVD
Procesó: CERAC

Gráfico 46. Tasa de cambio 1999-2004 y número de lesiones personales en 1999 para las localidades de Bogotá

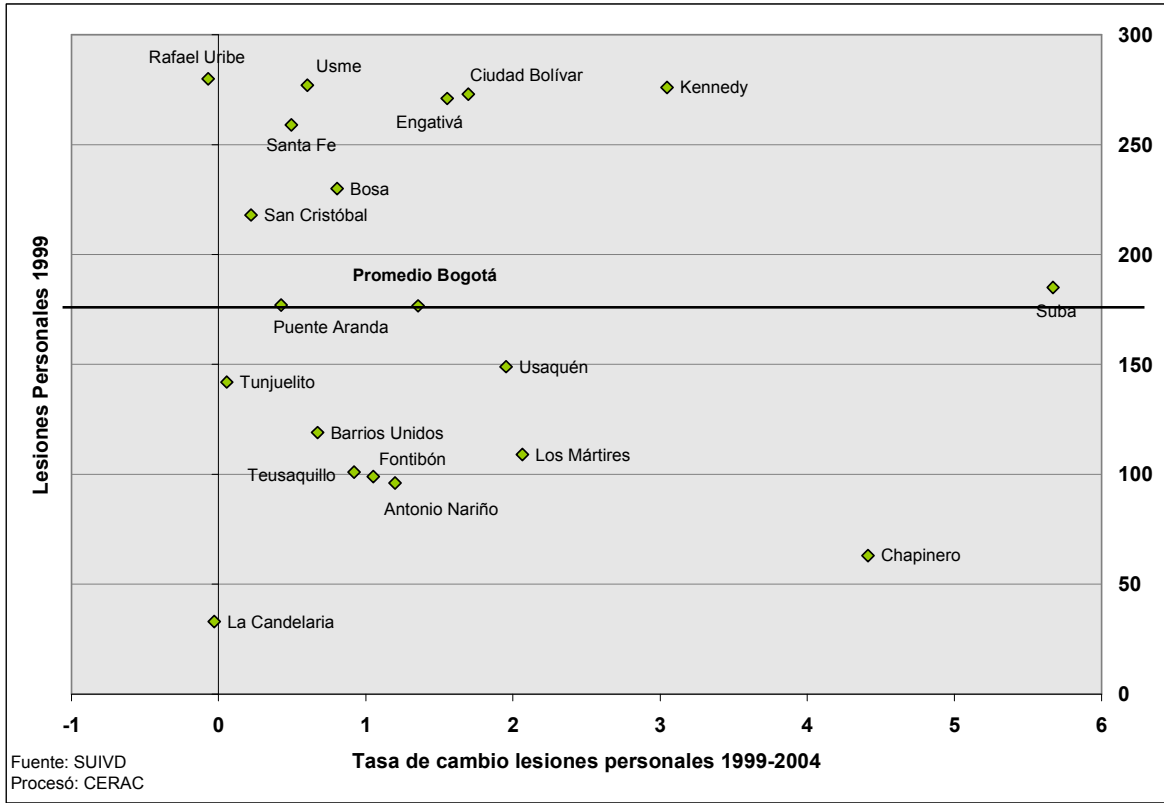

2. HURTOS 1995-2005

Gráfico 47. Evolución anual y mensual del número de hurtos en Bogotá y La Candelaria. 1999-2004



Gráfico 48. Evolución anual y mensual de la tasa de hurtos para Bogotá y La Candelaria 1999-2004



Tabla 37. Evolución de los hurtos para Bogotá y La Candelaria. 1995-2005

Año	Bogotá			La Candelaria		
	Hurtos	Población	Tasa por 100.000 h	Hurtos	Población	Tasa por 100.000 h
1995	21569	5765166	374,13	189	22595	836,47
1996	23919	5892000	405,96	375	23092	1623,94
1997	25127	6021624	417,28	369	23600	1563,56
1998	24406	6154100	396,58	272	24120	1127,70
1999	28399	6289490	451,53	195	24650	791,08
2000	23733	6427859	369,22	170	25192	674,82
2001	28404	6569272	432,38	164	25747	636,97
2002	23662	6713795	352,44	78	26313	296,43
2003	21819	6861499	317,99	70	26892	260,30
2004	19118	7029927	271,95	57	27552	206,88
2005 parcial	12135	7185887	168,87	36	28163	127,83
Mockus-Bromberg (1995-1997)	70615			933		
Peñalosa (1998-2000)	76538			637		
Mockus II (2001-2003)	73885			312		
Acum. Garzón (2004-2005)	31253			93		
Total	252291			1975		

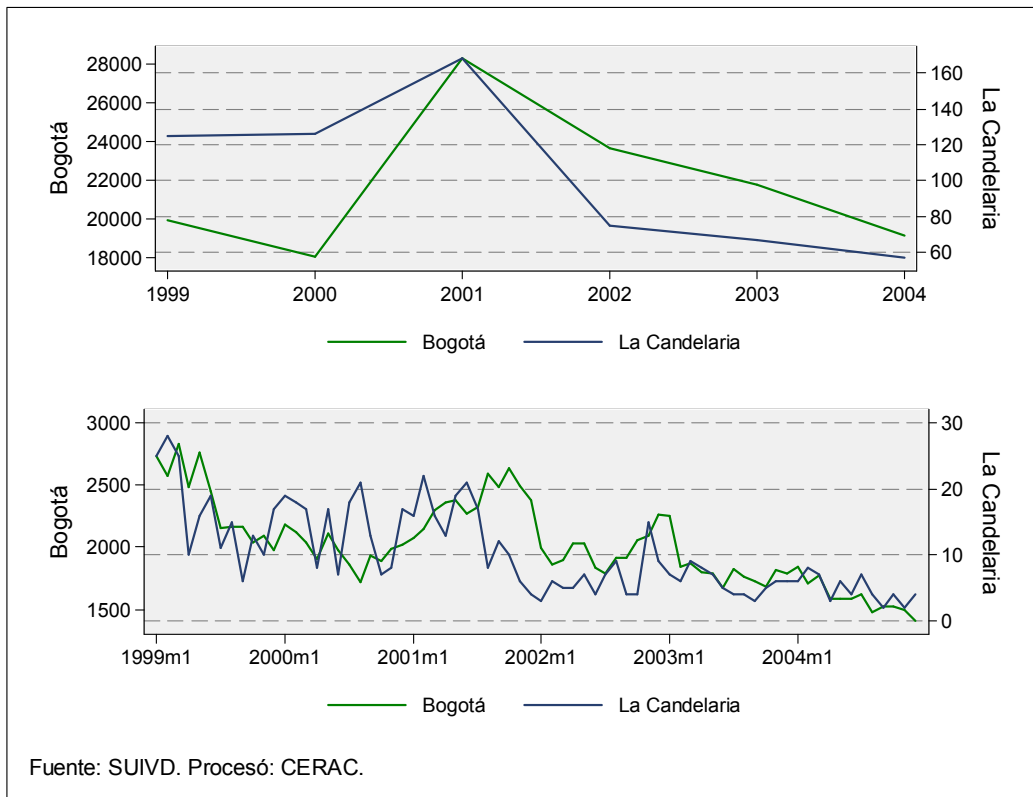
Fuente: SUIVD. DAPD
Procesó: CERAC.

Tabla 38. Evolución de los hurtos en Bogotá y La Candelaria, por tipo. 1995-2005

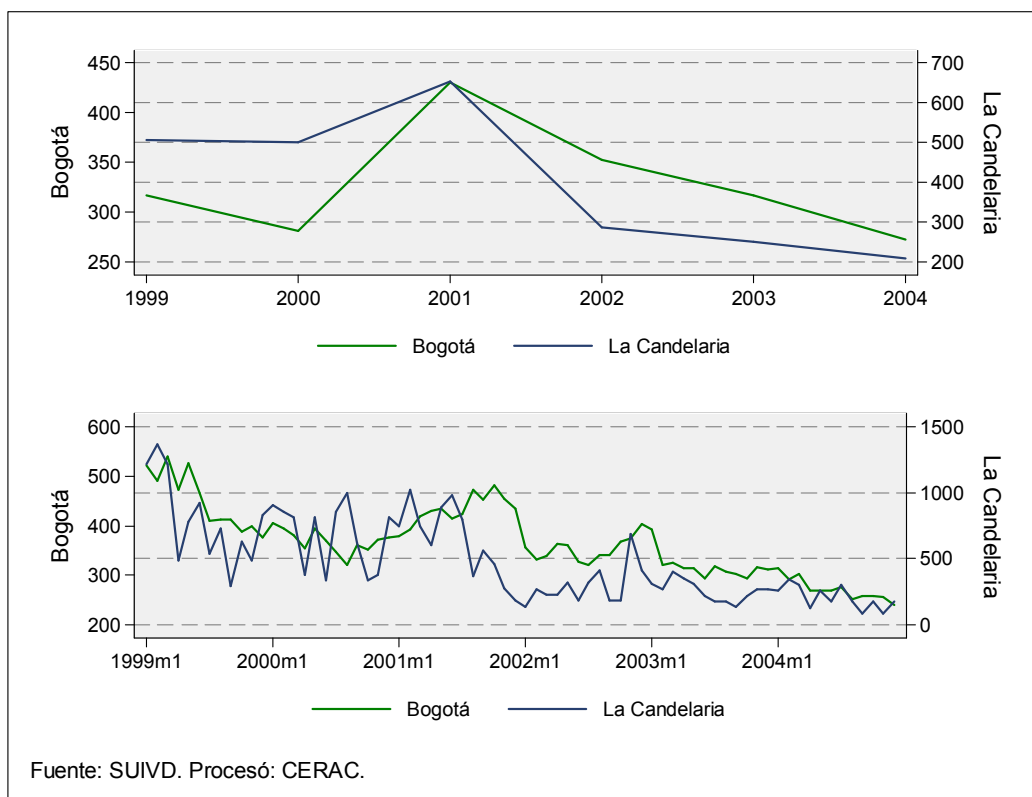
Año		Bogotá					
	Personas	Residencias	Establecimie ntos comerciales	Entidades financieras	Vehículos	Motocicletas	
1995	10309	1076	2014	390	5212	2568	
1996	11887	1213	1925	358	5868	2668	
1997	12294	1233	2634	398	6123	2445	
1998	11732	1310	2711	227	6249	2177	
1999	11354	4564	4486	199	6252	1544	
2000	9308	3589	3035	194	6167	1440	
2001	10447	5794	3724	55	6923	1461	
2002	8079	4722	3578	36	5968	1279	
2003	6745	5041	3730	27	5039	1237	
2004	5488	4691	3741	8	4081	1109	
2005 parcial	3991	2565	2140	9	2739	691	
Mockus-Bromberg (1995-1997)	34490	3522	6573	1146	17203	7681	
Peñalosa (1998-2000)	32394	9463	10232	620	18668	5161	
Mockus II (2001-2003)	25271	15557	11032	118	17930	3977	
Acum. Garzón (2004-2005)	9479	7256	5881	17	6820	1800	
Total	101634	35798	33718	1901	60621	18619	
Año		La Candelaria					
	Personas	Residencias	Establecimie ntos comerciales	Entidades financieras	Vehículos	Motocicletas	
1995	105	6	12	5	20	41	
1996	254	8	27	2	25	59	
1997	277	4	27	5	20	36	
1998	198	2	28	2	14	28	
1999	101	20	49	1	6	18	
2000	83	28	21	1	14	23	
2001	68	20	36	1	15	24	
2002	35	6	29	0	3	5	
2003	23	15	24	1	4	3	
2004	23	9	18	0	4	3	
2005 parcial	19	4	9	0	0	4	
Mockus-Bromberg (1995-1997)	636	18	66	12	65	136	
Peñalosa (1998-2000)	382	50	98	4	34	69	
Mockus II (2001-2003)	126	41	89	2	22	32	
Acum. Garzón (2004-2005)	42	13	27	0	4	7	
Total	1186	122	280	18	125	244	

Fuente: SUIVD
Procesó: CERAC

Gráfico 49. Evolución de los hurtos en Bogotá y La Candelaria, por tipo. 2000-2004



Tabla 39. Participación de los hurtos de La Candelaria en la ciudad, por tipo. 1995-2005

Año	Hurtos	Personas	Residencias	Establecimientos comerciales	Entidades financieras	Vehículos	Motocicletas
1995	0,88%	0,49%	0,03%	0,06%	0,02%	0,09%	0,19%
1996	1,57%	1,06%	0,03%	0,11%	0,01%	0,10%	0,25%
1997	1,47%	1,10%	0,02%	0,11%	0,02%	0,08%	0,14%
1998	1,11%	0,81%	0,01%	0,11%	0,01%	0,06%	0,11%
1999	0,69%	0,36%	0,07%	0,17%	0,00%	0,02%	0,06%
2000	0,72%	0,35%	0,12%	0,09%	0,00%	0,06%	0,10%
2001	0,58%	0,24%	0,07%	0,13%	0,00%	0,05%	0,08%
2002	0,33%	0,15%	0,03%	0,12%	0,00%	0,01%	0,02%
2003	0,32%	0,11%	0,07%	0,11%	0,00%	0,02%	0,01%
2004	0,30%	0,12%	0,05%	0,09%	0,00%	0,02%	0,02%
2005 parcial	0,30%	0,16%	0,03%	0,07%	0,00%	0,00%	0,03%
Mockus-Bromberg (1995-1997)	1,32%	0,90%	0,03%	0,09%	0,02%	0,09%	0,19%
Peñalosa (1998-2000)	0,83%	0,50%	0,07%	0,13%	0,01%	0,04%	0,09%
Mockus II (2001-2003)	0,42%	0,17%	0,06%	0,12%	0,00%	0,03%	0,04%
Acum. Garzón (2004-2005)	0,30%	0,13%	0,04%	0,09%	0,00%	0,01%	0,02%
Total	0,78%	0,47%	0,05%	0,11%	0,01%	0,05%	0,10%

Fuente: SUIVD
Procesó: CERAC

Tabla 40. Distribución anual de los hurtos en Bogotá y La Candelaria, por tipo. 1995-2005

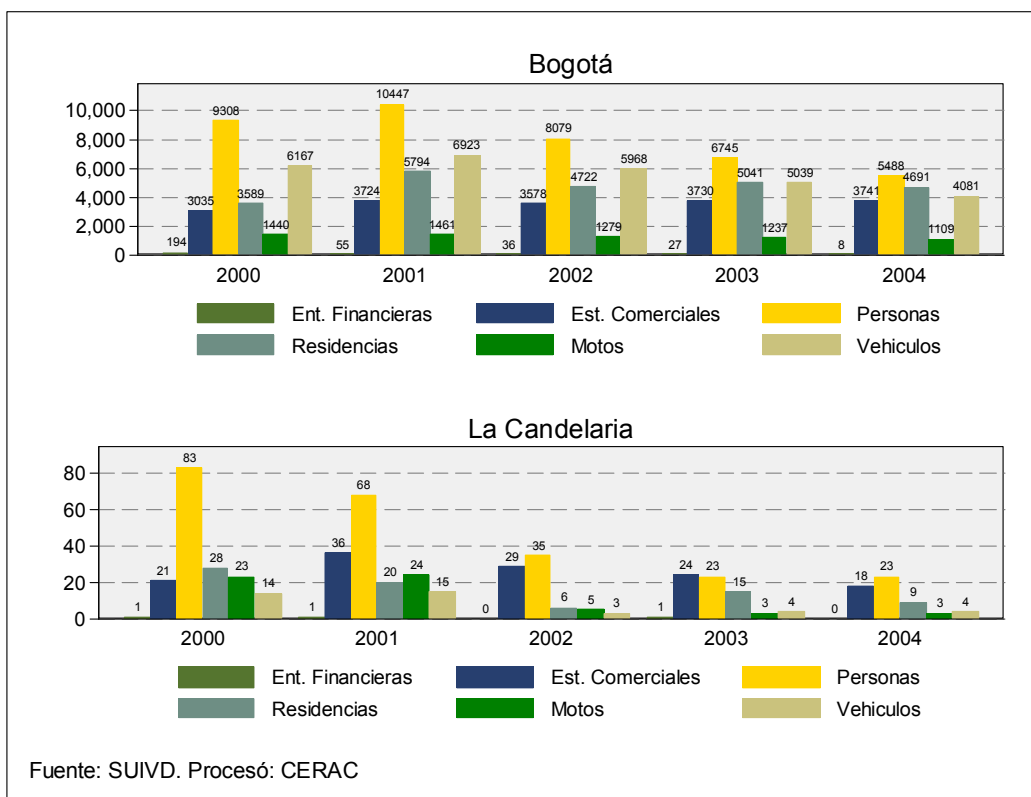
Año		Bogotá					
	Personas	Residencias	Establecimientos comerciales	Entidades financieras	Vehículos	Motocicletas	
1995	47,80%	4,99%	9,34%	1,81%	24,16%	11,91%	
1996	49,70%	5,07%	8,05%	1,50%	24,53%	11,15%	
1997	48,93%	4,91%	10,48%	1,58%	24,37%	9,73%	
1998	48,07%	5,37%	11,11%	0,93%	25,60%	8,92%	
1999	39,98%	16,07%	15,80%	0,70%	22,01%	5,44%	
2000	39,22%	15,12%	12,79%	0,82%	25,98%	6,07%	
2001	36,78%	20,40%	13,11%	0,19%	24,37%	5,14%	
2002	34,14%	19,96%	15,12%	0,15%	25,22%	5,41%	
2003	30,91%	23,10%	17,10%	0,12%	23,09%	5,67%	
2004	28,71%	24,54%	19,57%	0,04%	21,35%	5,80%	
2005 parcial	32,89%	21,14%	17,63%	0,07%	22,57%	5,69%	
Mockus-Bromberg (1995-1997)	48,84%	4,99%	9,31%	1,62%	24,36%	10,88%	
Peñalosa (1998-2000)	42,32%	12,36%	13,37%	0,81%	24,39%	6,74%	
Mockus II (2001-2003)	34,20%	21,06%	14,93%	0,16%	24,27%	5,38%	
Acum. Garzón (2004-2005)	30,33%	23,22%	18,82%	0,05%	21,82%	5,76%	
Total	40,28%	14,19%	13,36%	0,75%	24,03%	7,38%	

Año		La Candelaria					
	Personas	Residencias	Establecimientos comerciales	Entidades financieras	Vehículos	Motocicletas	
1995	55,56%	3,17%	6,35%	2,65%	10,58%	21,69%	
1996	67,73%	2,13%	7,20%	0,53%	6,67%	15,73%	
1997	75,07%	1,08%	7,32%	1,36%	5,42%	9,76%	
1998	72,79%	0,74%	10,29%	0,74%	5,15%	10,29%	
1999	51,79%	10,26%	25,13%	0,51%	3,08%	9,23%	
2000	48,82%	16,47%	12,35%	0,59%	8,24%	13,53%	
2001	41,46%	12,20%	21,95%	0,61%	9,15%	14,63%	
2002	44,87%	7,69%	37,18%	0,00%	3,85%	6,41%	
2003	32,86%	21,43%	34,29%	1,43%	5,71%	4,29%	
2004	40,35%	15,79%	31,58%	0,00%	7,02%	5,26%	
2005 parcial	52,78%	11,11%	25,00%	0,00%	0,00%	11,11%	
Mockus-Bromberg (1995-1997)	68,17%	1,93%	7,07%	1,29%	6,97%	14,58%	
Peñalosa (1998-2000)	59,97%	7,85%	15,38%	0,63%	5,34%	10,83%	
Mockus II (2001-2003)	40,38%	13,14%	28,53%	0,64%	7,05%	10,26%	
Acum. Garzón (2004-2005)	45,16%	13,98%	29,03%	0,00%	4,30%	7,53%	
Total	60,05%	6,18%	14,18%	0,91%	6,33%	12,35%	

Fuente: SUIVD
Procesó: CERAC

Gráfico 50. Número acumulado de hurtos por mes. 1999-2004

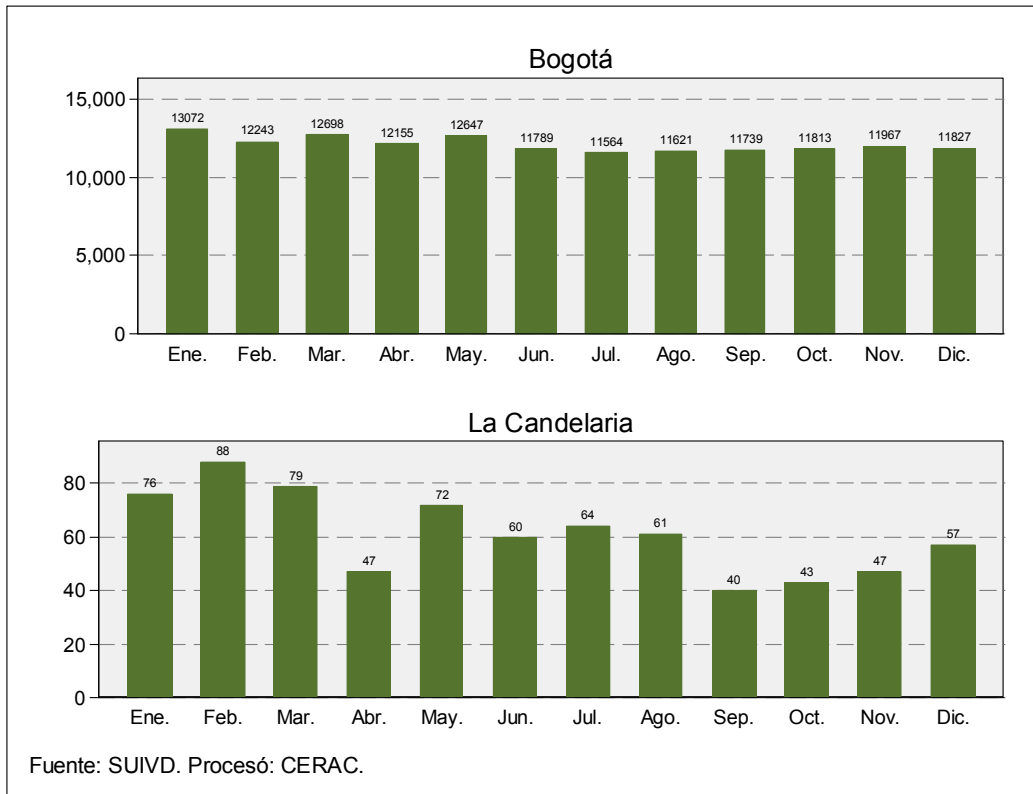

Situación de La Candelaria con respecto a las demás localidades de la ciudad

Tabla 41. Ordenamiento mensual de la posición relativa que ocupa La Candelaria con respecto a la tasa de hurtos en las localidades de Bogotá. Enero 2005-Julio 2005

Localidad	ene-05	feb-05	Posición relativa	mar-05	Posición relativa	abr-05	Posición relativa	may-05	Posición relativa	jun-05	Posición relativa	jul-05	Posición relativa
Usaquén	16	16	—	16	—	16	—	16	—	16	—	16	—
Chapinero	19	19	—	19	—	19	—	19	—	19	—	19	—
Santa Fé	15	14	▲1	9	▲5	15	▼6	12	▲1	15	▼1	15	—
San Cristóbal	1	1	—	1	—	2	▼1	2	—	1	▲1	1	—
Usme	9	9	—	5	▲4	7	▼2	7	—	6	▲1	8	▼1
Tunjuelito	2	3	▼1	3	—	1	▲2	1	—	2	▼1	3	▼1
Bosa	4	4	—	4	—	5	▼1	5	—	5	—	6	▼1
Kennedy	6	6	—	8	▼2	9	▼1	10	▼1	7	▲1	10	▼1
Fontibón	11	11	—	11	—	12	▼1	14	▼1	12	▲1	11	▲1
Engativá	7	7	—	6	▲1	8	▼2	11	▼1	8	▲1	9	▼1
Suba	10	10	—	12	▼2	14	▼2	13	▲1	13	—	13	—
Barrios Unidos	18	18	—	18	—	18	—	18	—	18	—	18	—
Teusaquillo	17	17	—	17	—	17	—	17	—	17	—	17	—
Los Mártires	12	13	▼1	14	▼1	13	▲1	15	▼1	14	▲1	12	▲1
Antonio Nariño	14	15	▼1	15	—	11	▲4	9	▲1	11	▼1	14	▼1
Puente Aranda	13	12	▲1	10	▲2	10	—	8	▲1	9	▼1	7	▲1
La Candelaria	8	8	—	13	▼5	4	▲9	4	—	10	▼1	2	▲1
Rafael Uribe	5	5	—	7	▼2	6	▲1	6	—	4	▲1	5	▼1
Ciudad Bolívar	3	2	▲1	2	—	3	▼1	3	—	3	—	4	▼1

Fuente: SUIVD Cálculos: CERAC

Rojo: Por encima de la tasa de Bogotá

Verde: Por debajo de la tasa de Bogotá

▲ Mejoró su posición relativa con respecto al año anterior

▼ Desmejoró su posición relativa con respecto al año anterior

— Mantuvo su posición relativa con respecto al año anterior

Donde 1 es la localidad con menor tasa de hurtos en las localidades y 19 es la localidad con mayor tasa de hurtos.

Tabla 42. Ordenamiento anual de la posición relativa que ocupa La Candelaria con respecto al número de hurtos en las localidades de Bogotá. 1995-2005

Localidad	1995	1996	Posición relativa	1997	Posición relativa	1998	Posición relativa	1999	Posición relativa	2000	Posición relativa	2001	Posición relativa	2002	Posición relativa	2003	Posición relativa	2004	Posición relativa	Actualizado 2005	Posición relativa	Posición relativa 1995-2005
Usaquén	15	12	▲2	14	▼2	14	—	17	▼2	15	▲2	16	▼2	17	▼2	17	—	17	—	18	▼2	▼2
Chapinero	17	17	—	18	▼2	16	▲2	16	—	16	—	15	▲2	15	—	15	—	15	—	16	▼2	▲2
Santa Fé	12	16	▼2	15	▲2	15	—	12	▲2	10	▲2	8	▲2	8	—	9	▼2	5	▲2	7	▼2	▲2
San Cristóbal	6	7	▼2	7	—	7	—	7	—	7	—	6	▲2	7	▼2	4	—	4	—	3	▲2	▲2
Usme	2	1	▲2	1	—	2	▼2	2	—	2	—	2	—	2	—	7	▼2	6	▲2	6	—	▼2
Tunjuelito	5	4	▲2	3	▲2	3	—	3	—	3	—	3	—	3	—	2	▲2	2	—	2	—	▲2
Bosa	4	5	▼2	6	▼2	6	—	8	▼2	8	—	11	▼2	6	▲2	6	—	8	▼2	10	▼2	▼2
Kennedy	19	19	—	19	—	19	—	19	—	19	—	19	—	19	—	19	—	18	▲2	17	▲2	▲2
Fontibón	8	10	▼2	10	—	9	▲2	10	▼2	12	▼2	13	▼2	11	▲2	10	▲2	11	▼2	12	▼2	▲2
Engativá	18	18	—	17	▲2	17	—	15	▲2	17	▼2	17	—	16	▲2	16	—	16	—	15	▲2	▲2
Suba	14	15	▼2	16	▼2	18	▼2	18	—	18	—	18	—	18	—	18	—	19	▼2	19	—	▼2
Barrios Unidos	11	11	—	11	—	10	▲2	11	▼2	13	▼2	12	▲2	13	▼2	13	—	13	—	14	▼2	▼2
Teusaquillo	13	13	—	13	—	12	▲2	13	▼2	11	▲2	9	▲2	12	▼2	14	▼2	14	—	13	▲2	—
Los Mártires	9	8	▲2	9	▼2	8	▲2	9	▼2	9	—	10	▼2	10	—	8	▲2	9	▼2	5	▲2	▲2
Antonio Nariño	7	6	▲2	5	▲2	5	—	5	—	5	—	4	▲2	5	▼2	5	—	7	▼2	4	▲2	▲2
Puente Aranda	16	14	▲2	12	▲2	13	▼2	14	▼2	14	—	14	—	14	—	12	▲2	12	—	11	▲2	▲2
La Candelaria	1	2	▼2	2	—	1	▲2	1	—	1	—	1	—	1	—	1	—	1	—	1	—	—
Rafael Uribe	10	9	▲2	8	▲2	11	▼2	6	▲2	4	—	5	▼2	4	▲2	3	▲2	3	—	9	▼2	▲2
Ciudad Bolívar	3	3	—	4	▼2	4	—	4	—	6	—	7	▼2	9	▼2	11	▼2	10	▲2	8	▲2	▲2

Fuente: SUIVD Cálculos: CERAC

Rojo: Por encima de la tasa de Bogotá

Verde: Por debajo de la tasa de Bogotá

▲ Mejoró su posición relativa con respecto al año anterior

▼ Desmejoró su posición relativa con respecto al año anterior

— Mantuvo su posición relativa con respecto al año anterior

Donde 1 es la localidad con menor número de hurtos en las localidades y 19 es la localidad con mayor número de hurtos.

Tabla 43. Ordenamiento de la posición relativa que ocupa La Candelaria con respecto a la tasa de hurtos en las localidades de Bogotá. 1995-2005

Localidad	1995	1996	Posición relativa	1997	Posición relativa	1998	Posición relativa	1999	Posición relativa	2000	Posición relativa	2001	Posición relativa	2002	Posición relativa	2003	Posición relativa	2004	Posición relativa	2005	Posición relativa	Posición relativa 1997-2005
Usaquén	11	11	—	11	—	11	—	11	—	10	▲2	15	▼1	15	—	15	—	15	—	16	▼1	▼1
Chapinero	19	19	—	19	—	19	—	19	—	19	—	19	—	19	—	19	—	19	—	19	—	—
Santa Fe	18	18	—	18	—	18	—	18	—	18	—	17	▲2	14	▲3	13	▲1	12	▲1	14	▼1	▲4
San Cristóbal	4	4	—	4	—	4	—	3	▲1	5	▼1	4	▲2	5	▼1	2	▲3	1	▲1	1	—	▲3
Usme	2	2	—	2	—	2	—	1	▲1	1	—	1	—	1	—	6	▼5	6	—	6	—	▼4
Tunjuelito	10	7	▲3	8	▼1	8	—	6	▲2	6	—	6	—	6	—	4	▲2	3	▲1	2	▲1	▲8
Bosa	3	3	—	3	—	3	—	4	▼1	4	—	5	▼1	2	▲3	3	▼1	4	▼1	4	—	▲1
Kennedy	7	8	▼1	9	▼1	9	—	9	—	9	—	9	—	10	▼1	9	▲3	9	—	8	▼1	▼1
Fontibón	9	10	▼1	10	—	10	—	10	—	11	▼1	10	▲2	11	▼1	11	—	10	▲1	12	▼1	▼3
Engativá	8	9	▼1	7	▲2	5	▲2	7	▼2	8	▼1	7	▲2	8	▼1	8	—	8	—	7	▲1	▲1
Suba	5	6	▼1	6	—	6	—	8	▼2	7	▲2	8	▼1	9	▼1	10	▼1	11	▼1	11	—	▼6
Barrios Unidos	13	14	▼1	13	▲1	13	—	14	▼1	15	▼1	16	▼1	16	—	17	▼1	17	▼1	18	▼1	▼5
Teusaquillo	16	16	—	15	▲1	15	—	16	▼1	16	—	14	▲2	17	▼3	18	▼1	18	—	17	▲1	▼1
Los Mártires	17	15	▲2	16	▼1	16	—	17	▼1	17	—	18	▼1	18	—	16	▼2	16	—	15	▲1	▲2
Antonio Nariño	15	13	▲2	14	▼1	14	—	15	▼1	14	▲2	13	▲2	12	▲1	14	▼2	14	—	13	▲1	▲2
Puente Aranda	12	12	—	12	—	12	—	12	—	12	—	11	▲1	13	▼2	12	▼1	13	▼1	10	▼1	▲2
Candelaria	14	17	▼3	17	—	17	—	13	▲4	13	—	12	▲2	7	▲5	7	—	7	—	9	▼1	▲5
Rafael Uribe	6	5	▲1	5	—	7	▼2	5	▲2	3	▲2	3	—	3	—	1	▲2	2	▼1	5	▼1	▲1
Ciudad Bolívar	1	1	—	1	—	1	—	2	▼1	2	—	2	—	4	▼2	5	▼1	5	—	3	▲1	▲2

Fuente:

Rojo: Por encima de la tasa de Bogotá

Verde: Por debajo de la tasa de Bogotá

▲ Mejoró su posición relativa con respecto al año anterior

▼ Desmejoró su posición relativa con respecto al año anterior

- Mantuvo su posición relativa con respecto al año anterior

Donde 1 es la localidad con menor tasa de hurtos en las localidades y 19 es la localidad con mayor tasa de hurtos.

Tabla 44. Evolución del número de hurtos en las localidades de Bogotá. 1995-2005

Localidad	1995	1996	1997	1998	1999	2000	2001	2002	2003	2004	Anualizado 2005	Promedio
Usaquén	1612	1513	1705	1715	2811	2046	3101	2756	2408	2294	2583	2231
Chapinero	2047	2352	2338	1962	2660	2120	2099	2128	1689	1485	1963	2077
Santa Fe	1422	1910	1898	1770	1554	1034	1010	668	608	456	609	1176
San Cristóbal	724	832	892	941	913	792	812	597	488	391	291	698
Usme	245	288	292	383	255	247	225	143	578	487	537	335
Tunjuelito	654	584	673	658	578	470	534	384	257	234	201	475
Bosa	558	641	880	921	950	824	1186	568	549	556	729	760
Kennedy	2308	2698	2942	2945	3393	3053	3756	3257	2940	2307	2198	2891
Fontibón	775	910	1051	1092	1397	1297	1596	1161	1061	780	1020	1104
Engativá	2065	2524	2218	1971	2463	2303	3112	2675	2144	1778	1857	2283
Suba	1508	1805	2095	2033	3131	2325	3216	2794	2680	2623	2923	2467
Barrios Unidos	1133	1316	1288	1098	1536	1415	1402	1279	1332	1152	1570	1320
Teusaquillo	1426	1584	1544	1462	1634	1199	1092	1214	1349	1215	1159	1353
Los Mártires	985	852	1011	1014	973	828	1114	832	586	587	461	840
Antonio Nariño	763	727	760	748	737	671	670	486	524	541	406	639
Puente Aranda	1622	1636	1523	1643	1724	1580	1780	1504	1094	1081	907	1463
La Candelaria	189	375	369	272	195	170	164	78	70	57	62	182
Rafael Uribe	994	907	967	1120	803	621	686	456	386	375	669	726
Ciudad Bolívar	539	465	681	658	692	738	849	682	1076	719	660	705
Bogotá D.C.	21569	23919	25127	24406	28399	23733	28404	23662	21819	19118	20803	23724

Fuente: SUIVD

Procesó: CERAC

Tabla 45. Evolución de la tasa de hurtos en las localidades de Bogotá. 1995-2005

Localidad	1995	1996	1997	1998	1999	2000	2001	2002	2003	2004	2005 Anualizada	Promedio
Usaquén	435	399	440	433	695	495	734	639	546	508	559	535
Chapinero	1.793	2.016	1.960	1.610	2.135	1.665	1.613	1.600	1.243	1.067	1.379	1.644
Santa Fe	1.343	1.765	1.716	1.566	1.345	876	837	542	482	353	461	1.026
San Cristóbal	176	198	208	215	204	173	174	125	100	78	57	155
Usme	115	133	132	169	110	104	93	58	229	188	203	139
Tunjuelito	345	302	340	325	280	222	247	174	114	101	85	231
Bosa	126	142	191	195	197	167	236	110	104	103	132	155
Kennedy	306	350	373	366	412	363	437	371	327	251	234	344
Fontibón	324	373	421	428	536	487	586	417	373	268	342	414
Engativá	309	369	317	276	337	309	408	343	269	218	223	307
Suba	223	261	296	281	424	308	417	355	333	318	347	324
Barrios Unidos	755	858	821	685	938	845	819	731	745	629	839	788
Teusaquillo	1.089	1.184	1.129	1.046	1.144	821	732	796	866	761	710	934
Los Mártires	1.152	975	1.132	1.111	1.043	869	1.143	836	576	563	433	894
Antonio Nariño	872	813	832	801	772	688	672	477	503	507	373	665
Puente Aranda	668	659	601	634	651	584	644	532	379	365	300	547
La Candelaria	836	1.624	1.564	1.128	791	675	637	296	260	207	219	749
Rafael Uribe	280	250	261	295	207	157	169	110	91	87	151	187
Ciudad Bolívar	106	90	129	122	125	131	147	116	179	116	105	124
Bogotá D.C.	374	406	417	397	452	369	432	352	318	272	289	371

Fuente: SUIVD y DAPD, Subdirección de Desarrollo Social, proyecciones de población. Bogotá D.C.
Procesó: CERAC

Gráfico 51. Evolución de las tasas de hurtos de cada una de las localidades que se encuentran por encima de la tasa de Bogotá. 1995-2005

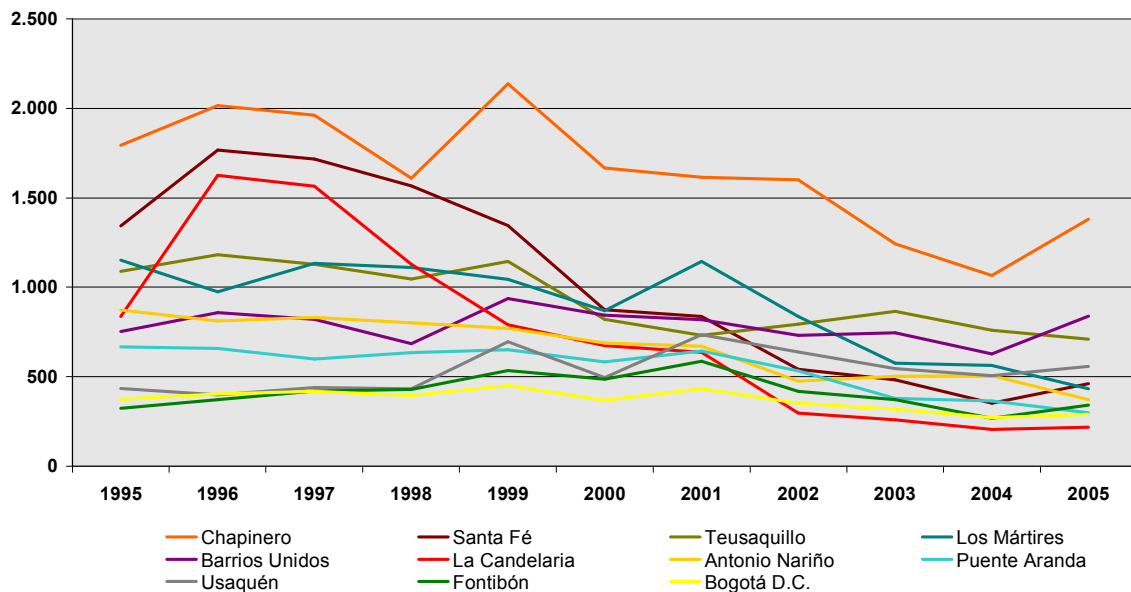

Fuente: SUIVD
Procesó: CERAC

Gráfico 52. Evolución de las tasas de hurtos de cada una de las localidades que se encuentran por debajo de la tasa de Bogotá. 1995-2005

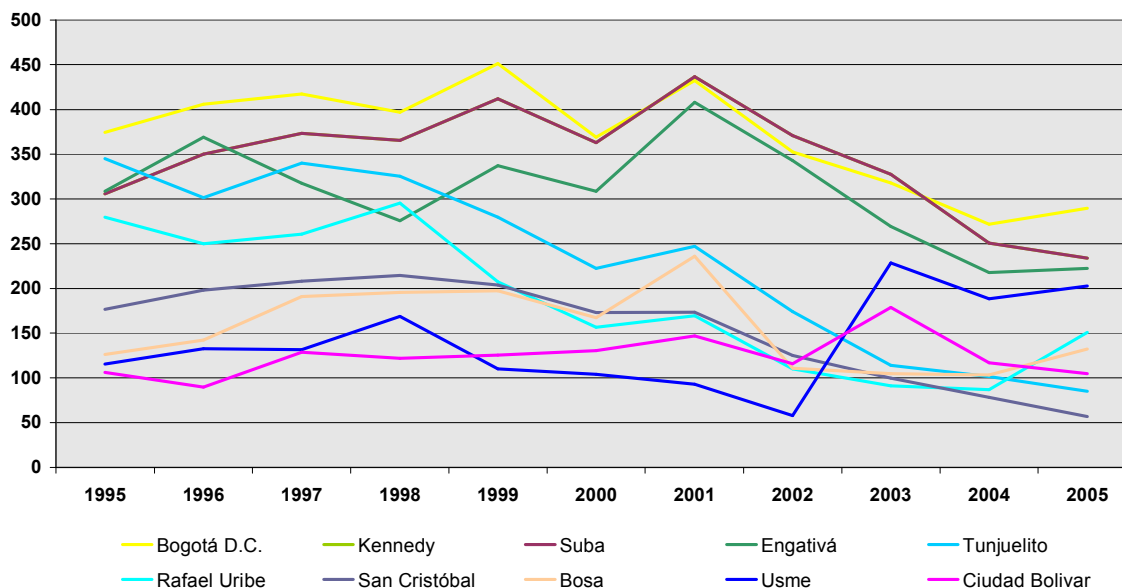

Fuente: SUIVD
Procesó: CERAC

Tabla 46. Participación de cada localidad en el total de los hurtos de Bogotá. 1995-2005

Localidad	1995	1996	1997	1998	1999	2000	2001	2002	2003	2004	2005	Promedio
											Anualizado	
Usaquén	7.5%	6.3%	6.8%	7.0%	9.9%	8.6%	10.9%	11.6%	11.0%	12.0%	12.4%	9.5%
Chapinero	9.5%	9.8%	9.3%	8.0%	9.4%	8.9%	7.4%	9.0%	7.7%	7.8%	9.4%	8.8%
Santa Fe	6.6%	8.0%	7.6%	7.3%	5.5%	4.4%	3.6%	2.8%	2.8%	2.4%	2.9%	4.9%
San Cristóbal	3.4%	3.5%	3.5%	3.9%	3.2%	3.3%	2.9%	2.5%	2.2%	2.0%	1.4%	2.9%
Usme	1.1%	1.2%	1.2%	1.6%	0.9%	1.0%	0.8%	0.6%	2.6%	2.5%	2.6%	1.5%
Tunjuelito	3.0%	2.4%	2.7%	2.7%	2.0%	2.0%	1.9%	1.6%	1.2%	1.2%	1.0%	2.0%
Bosa	2.6%	2.7%	3.5%	3.8%	3.3%	3.5%	4.2%	2.4%	2.5%	2.9%	3.5%	3.2%
Kennedy	10.7%	11.3%	11.7%	12.1%	11.9%	12.9%	13.2%	13.8%	13.5%	12.1%	10.6%	12.2%
Fontibón	3.6%	3.8%	4.2%	4.5%	4.9%	5.5%	5.6%	4.9%	4.9%	4.1%	4.9%	4.6%
Engativá	9.6%	10.6%	8.8%	8.1%	8.7%	9.7%	11.0%	11.3%	9.8%	9.3%	8.9%	9.6%
Suba	7.0%	7.5%	8.3%	8.3%	11.0%	9.8%	11.3%	11.8%	12.3%	13.7%	14.1%	10.5%
Barrios Unidos	5.3%	5.5%	5.1%	4.5%	5.4%	6.0%	4.9%	5.4%	6.1%	6.0%	7.5%	5.6%
Teusaquillo	6.6%	6.6%	6.1%	6.0%	5.8%	5.1%	3.8%	5.1%	6.2%	6.4%	5.6%	5.8%
Los Mártires	4.6%	3.6%	4.0%	4.2%	3.4%	3.5%	3.9%	3.5%	2.7%	3.1%	2.2%	3.5%
Antonio Nariño	3.5%	3.0%	3.0%	3.1%	2.6%	2.8%	2.4%	2.1%	2.4%	2.8%	2.0%	2.7%
Puente Aranda	7.5%	6.8%	6.1%	6.7%	6.1%	6.7%	6.3%	6.4%	5.0%	5.7%	4.4%	6.1%
La Candelaria	0.9%	1.6%	1.5%	1.1%	0.7%	0.7%	0.6%	0.3%	0.3%	0.3%	0.3%	0.8%
Rafael Uribe	4.6%	3.8%	3.8%	4.6%	2.8%	2.6%	2.4%	1.9%	1.8%	2.0%	3.2%	3.1%
Ciudad Bolívar	2.5%	1.9%	2.7%	2.7%	2.4%	3.1%	3.0%	2.9%	4.9%	3.8%	3.2%	3.0%

Fuente: SUIVD
Procesó: CERAC

Gráfico 53. Número de hurtos en 1995 y tasa de cambio 1995-2004 para las Localidades de Bogotá



Gráfico 54. Tasa hurtos por 100.000 habitantes en 1995 y tasa de cambio 1995-2004 para las localidades de Bogotá



3.1. HURTO A PERSONAS

Tabla 47. Resumen de indicadores de hurtos a personas para Bogotá y La Candelaria. 1995-2005

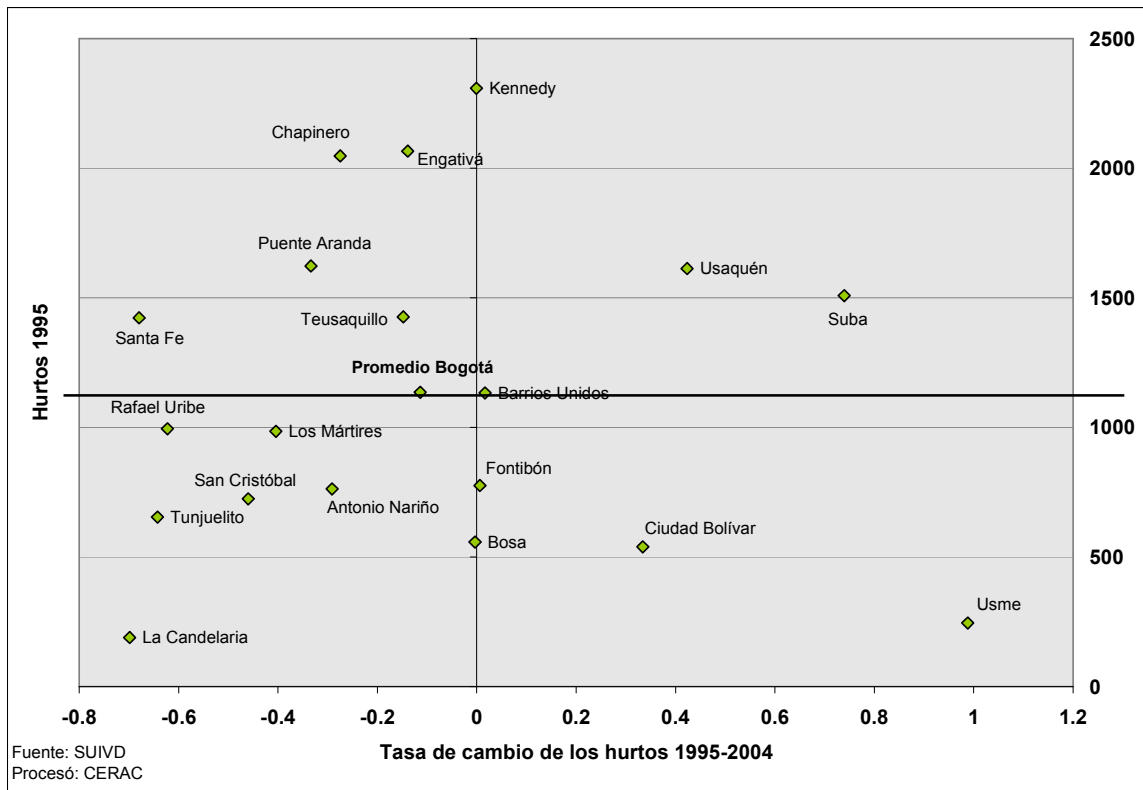
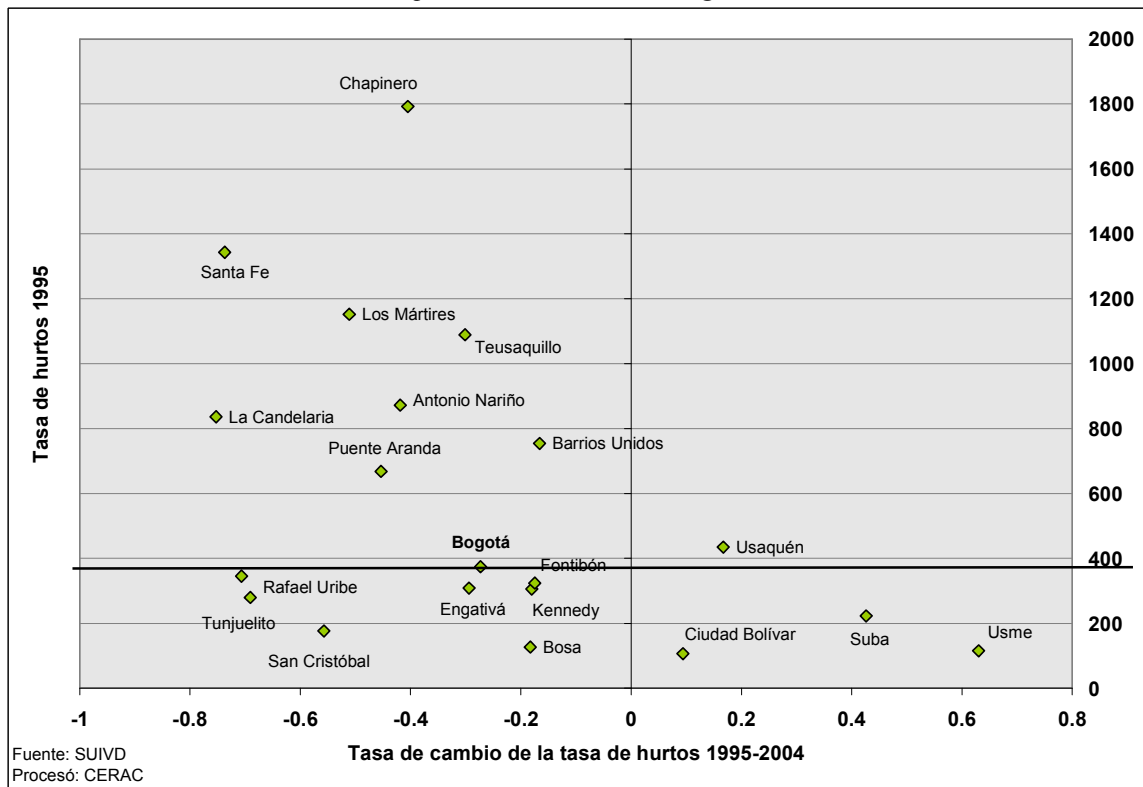
Año	Bogotá					
	Hurto a personas	Población	Tasa por 100.000 h	Variación	Tasa por km2	
1995	10309	5765166	178,82		27,16	
1996	11887	5892000	201,75	15,31%	31,32	
1997	12294	6021624	204,16	3,42%	32,40	
1998	11732	6154100	190,64	-4,57%	30,91	
1999	11354	6289490	180,52	-3,22%	29,92	
2000	9308	6427859	144,81	-18,02%	24,53	
2001	10447	6569272	159,03	12,24%	27,53	
2002	8079	6713795	120,33	-22,67%	21,29	
2003	6745	6861499	98,30	-16,51%	17,77	
2004	5488	7029927	78,07	-18,64%	14,46	
2005 parcial	3991	7185887	55,54		10,52	
Mockus-Bromberg (1995-1997)	34490				90,88	
Peñalosa (1998-2000)	32394				85,36	
Mockus II (2001-2003)	25271				66,59	
Acum. Garzón (2004-2005)	9479				24,98	
Total	101634				267,81	
Año	La Candelaria					
	Hurto a personas	Población	Tasa por 100.000 h	Participación	Variación	Tasa por km2
1995	105	22595	464,70	1,02%		57,21
1996	254	23092	1099,95	2,14%	141,90%	138,39
1997	277	23600	1173,73	2,25%	9,06%	150,92
1998	198	24120	820,90	1,69%	-28,52%	107,88
1999	101	24650	409,74	0,89%	-48,99%	55,03
2000	83	25192	329,47	0,89%	-17,82%	45,22
2001	68	25747	264,11	0,65%	-18,07%	37,05
2002	35	26313	133,01	0,43%	-48,53%	19,07
2003	23	26892	85,53	0,34%	-34,29%	12,53
2004	23	27552	83,48	0,42%	0,00%	12,53
2005 parcial	19	28163	67,46	0,48%		10,35
Mockus-Bromberg (1995-1997)	636			1,84%		346,52
Peñalosa (1998-2000)	382			1,18%		208,13
Mockus II (2001-2003)	126			0,50%		68,65
Acum. Garzón (2004-2005)	42			0,44%		22,88
Total	1186			1,17%		646,18

Fuente: SUIVD. DAPD.

Procesó: CERAC.

Gráfico 55. Número anual y mensual de los hurtos a personas en Bogotá y La Candelaria. 1999-2004



Tabla 48. Número de hurtos a personas en Bogotá y La Candelaria, tasa de cambio y participación de la localidad en el total de la ciudad. 1995-2005

Año	Bogotá		La Candelaria		
	Hurto a personas	Variación	Hurto a personas	Variación	Participación
1995	10309		105		55,56%
1996	11887	15,31%	254	141,90%	67,73%
1997	12294	3,42%	277	9,06%	75,07%
1998	11732	-4,57%	198	-28,52%	72,79%
1999	11354	-3,22%	101	-48,99%	51,79%
2000	9308	-18,02%	83	-17,82%	48,82%
2001	10447	12,24%	68	-18,07%	41,46%
2002	8079	-22,67%	35	-48,53%	44,87%
2003	6745	-16,51%	23	-34,29%	32,86%
2004	5488	-18,64%	23	0,00%	40,35%
2005 parcial	3991		19		52,78%
Mockus-Bromberg (1995-1997)	34490		636		68,17%
Peñalosa (1998-2000)	32394		382		59,97%
Mockus II (2001-2003)	25271		126		40,38%
Acum. Garzón (2004-2005)	9479		42		45,16%
Total	101634		1186		60,05%

Fuente: SUIVD
Procesó: CERAC

Gráfico 56. Tasa de cambio anual y mensual de los hurtos a personas en Bogotá y La Candelaria. 2000-2004

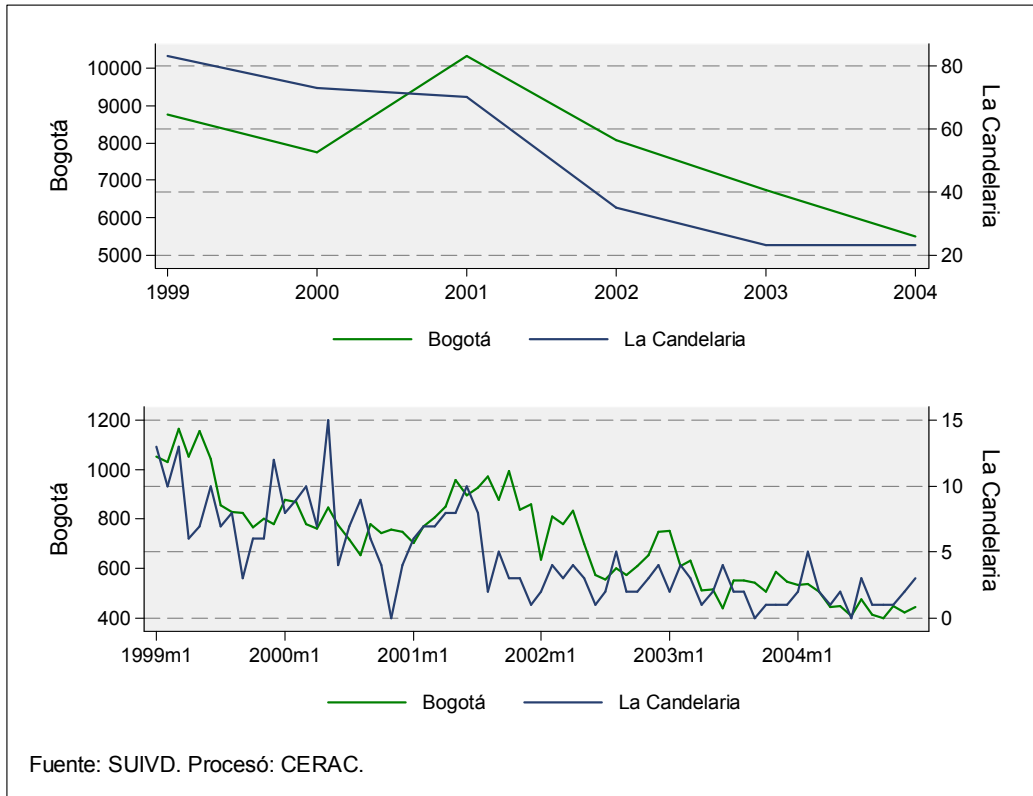

Gráfico 57. Evolución anual y mensual de la tasa de hurtos a personas en Bogotá y La Candelaria. 1999-2004



Tabla 49. Número de hurtos a personas y tasa por 100.000 habitantes para Bogotá y La Candelaria. 1995-2005

Año	Bogotá			La Candelaria		
	Hurto a personas	Población	Tasa por 100.000 h	Hurto a personas	Población	Tasa por 100.000 h
1995	10309	5765166	178,82	105	22595	464,70
1996	11887	5892000	201,75	254	23092	1099,95
1997	12294	6021624	204,16	277	23600	1173,73
1998	11732	6154100	190,64	198	24120	820,90
1999	11354	6289490	180,52	101	24650	409,74
2000	9308	6427859	144,81	83	25192	329,47
2001	10447	6569272	159,03	68	25747	264,11
2002	8079	6713795	120,33	35	26313	133,01
2003	6745	6861499	98,30	23	26892	85,53
2004	5488	7029927	78,07	23	27552	83,48
2005 parcial	3991	7185887	55,54	19	28163	67,46
Mockus-Bromberg (1995-1997)	34490			636		
Peñalosa (1998-2000)	32394			382		
Mockus II (2001-2003)	25271			126		
Acum. Garzón (2004-2005)	9479			42		
Total	101634			1186		

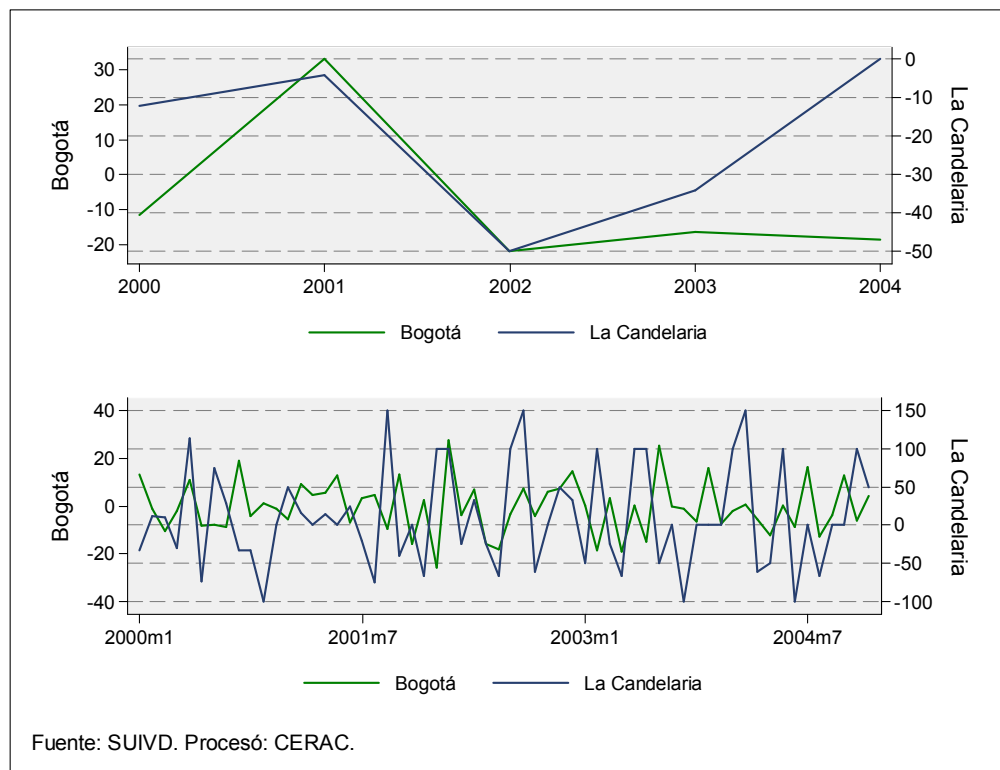
Fuente: SUIVD. DAPD
Procesó: CERAC

Gráfico 58. Tasa de hurtos a personas por kilómetro cuadrado para Bogotá y La Candelaria. 1995-2004

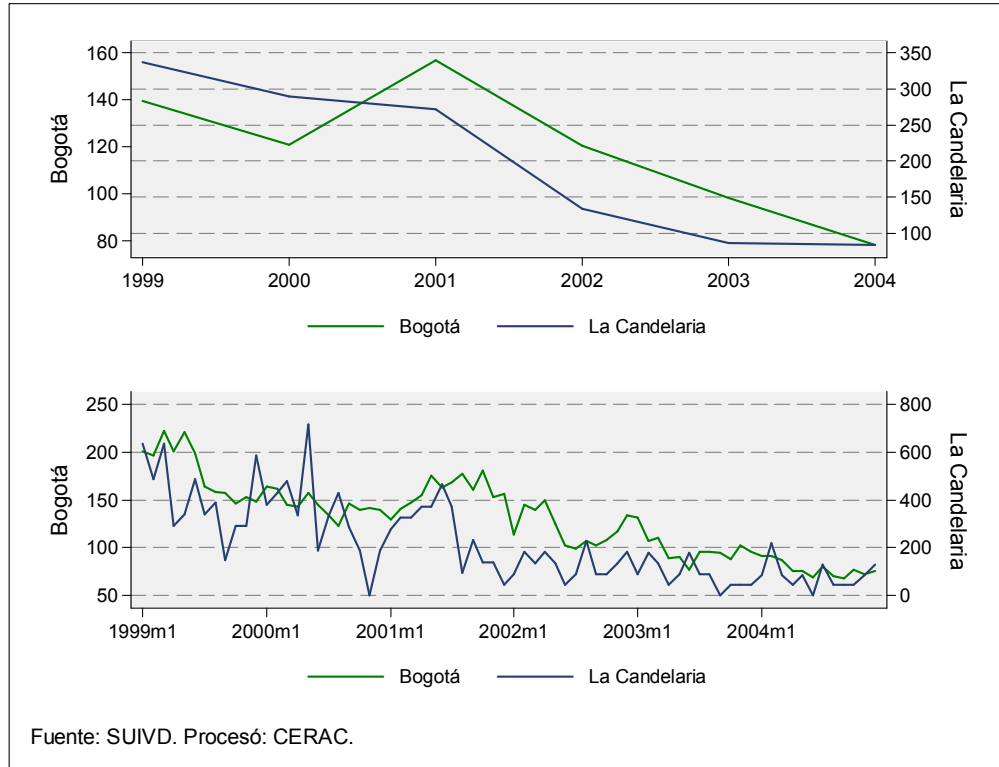

Tabla 50. Número de hurtos a personas y tasa por kilómetro cuadrado para Bogotá y La Candelaria. 1995-2005

Año	Bogotá			La Candelaria		
	Hurto a personas	Tasa por km2	Población	Hurto a personas	Tasa por km2	Población
1995	10309	27,16	5765166	105	57,21	22595
1996	11887	31,32	5892000	254	138,39	23092
1997	12294	32,40	6021624	277	150,92	23600
1998	11732	30,91	6154100	198	107,88	24120
1999	11354	29,92	6289490	101	55,03	24650
2000	9308	24,53	6427859	83	45,22	25192
2001	10447	27,53	6569272	68	37,05	25747
2002	8079	21,29	6713795	35	19,07	26313
2003	6745	17,77	6861499	23	12,53	26892
2004	5488	14,46	7029927	23	12,53	27552
2005 parcial	3991	10,52	7185887	19	10,35	28163
Mockus-Bromberg (1995-1997)	34490	90,88		636	346,52	
Peñalosa (1998-2000)	32394	85,36		382	208,13	
Mockus II (2001-2003)	25271	66,59		126	68,65	
Acum. Garzón (2004-2005)	9479	24,98		42	22,88	
Total	101634	267,81		1186	646,18	

Fuente: SUIVD. DAPD
Procesó: CERAC

Gráfico 59. Número acumulado de hurtos a personas por mes. 1999-2004

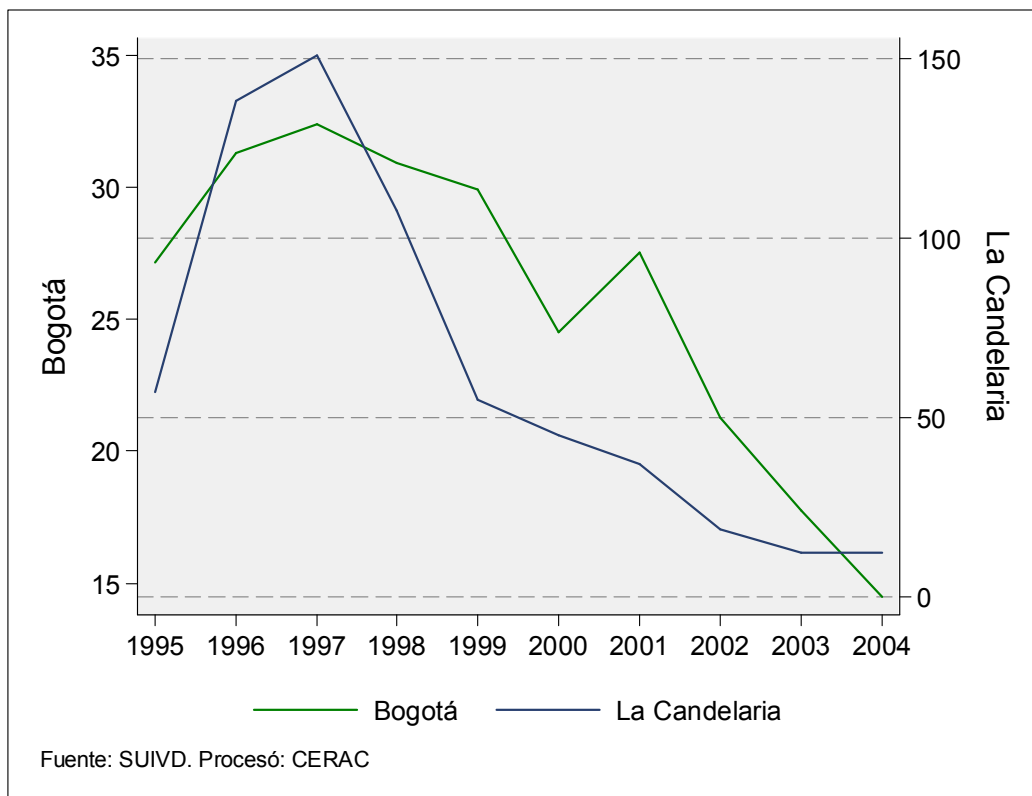
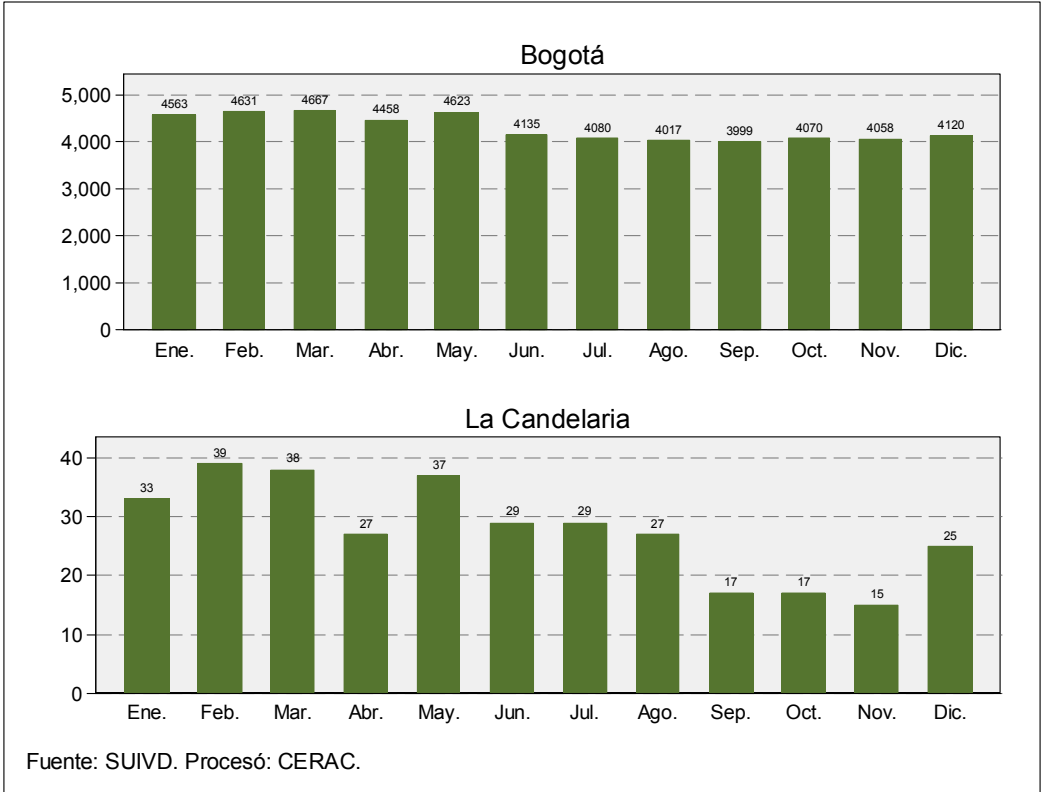

3.2. HURTO A RESIDENCIAS

Tabla 51. Resumen de indicadores de hurtos a residencias para Bogotá y La Candelaria. 1995-2005

Año		Bogotá				
	Hurto a residencias	Población	Tasa por 100.000 h	Variación	Tasa por km2	
1995	1076	5765166	18,66		2,84	
1996	1213	5892000	20,59	12,73%	3,20	
1997	1233	6021624	20,48	1,65%	3,25	
1998	1310	6154100	21,29	6,24%	3,45	
1999	4564	6289490	72,57	248,40%	12,03	
2000	3589	6427859	55,84	-21,36%	9,46	
2001	5794	6569272	88,20	61,44%	15,27	
2002	4722	6713795	70,33	-18,50%	12,44	
2003	5041	6861499	73,47	6,76%	13,28	
2004	4691	7029927	66,73	-6,94%	12,36	
2005 parcial	2565	7185887	35,69		6,76	
Mockus-Bromberg (1995-1997)	3522				9,28	
Peñalosa (1998-2000)	9463				24,94	
Mockus II (2001-2003)	15557				40,99	
Acum. Garzón (2004-2005)	7256				19,12	
Total	35798				94,33	

Año		La Candelaria				
	Hurto a residencias	Población	Tasa por 100.000 h	Participación	Variación	Tasa por km2
1995	6	22595	26,55	0,56%		3,27
1996	8	23092	34,64	0,66%	33,33%	4,36
1997	4	23600	16,95	0,32%	-50,00%	2,18
1998	2	24120	8,29	0,15%	-50,00%	1,09
1999	20	24650	81,14	0,44%	900,00%	10,90
2000	28	25192	111,15	0,78%	40,00%	15,26
2001	20	25747	77,68	0,35%	-28,57%	10,90
2002	6	26313	22,80	0,13%	-70,00%	3,27
2003	15	26892	55,78	0,30%	150,00%	8,17
2004	9	27552	32,67	0,19%	-40,00%	4,90
2005 parcial	4	28163	14,20	0,16%		2,18
Mockus-Bromberg (1995-1997)	18			0,51%		9,81
Peñalosa (1998-2000)	50			0,53%		27,24
Mockus II (2001-2003)	41			0,26%		22,34
Acum. Garzón (2004-2005)	13			0,18%		7,08
Total	122			0,34%		66,47

Fuente: SUIVD. DAPD.
Procesó: CERAC.

Gráfico 60. Número anual y mensual de hurtos a residencias en Bogotá y La Candelaria. 1999-2004



Tabla 52. Número de hurtos a residencias en Bogotá y La Candelaria, tasa de cambio y participación en el total de la ciudad. 1995-2005

Año	Bogotá		La Candelaria		
	Hurto a residencias	Variación	Hurto a residencias	Variación	Participación
1995	1076		6		3,17%
1996	1213	12,73%	8	33,33%	2,13%
1997	1233	1,65%	4	-50,00%	1,08%
1998	1310	6,24%	2	-50,00%	0,74%
1999	4564	248,40%	20	900,00%	10,26%
2000	3589	-21,36%	28	40,00%	16,47%
2001	5794	61,44%	20	-28,57%	12,20%
2002	4722	-18,50%	6	-70,00%	7,69%
2003	5041	6,76%	15	150,00%	21,43%
2004	4691	-6,94%	9	-40,00%	15,79%
2005 parcial	2565		4		11,11%
Mockus-Bromberg (1995-1997)	3522		18		1,93%
Peñalosa (1998-2000)	9463		50		7,85%
Mockus II (2001-2003)	15557		41		13,14%
Acum. Garzón (2004-2005)	7256		13		13,98%
Total	35798		122		6,18%

Fuente: SUIVD
Procesó: CERAC

Gráfico 61. Tasa de cambio anual y mensual de los hurtos a residencias en Bogotá y La Candelaria.

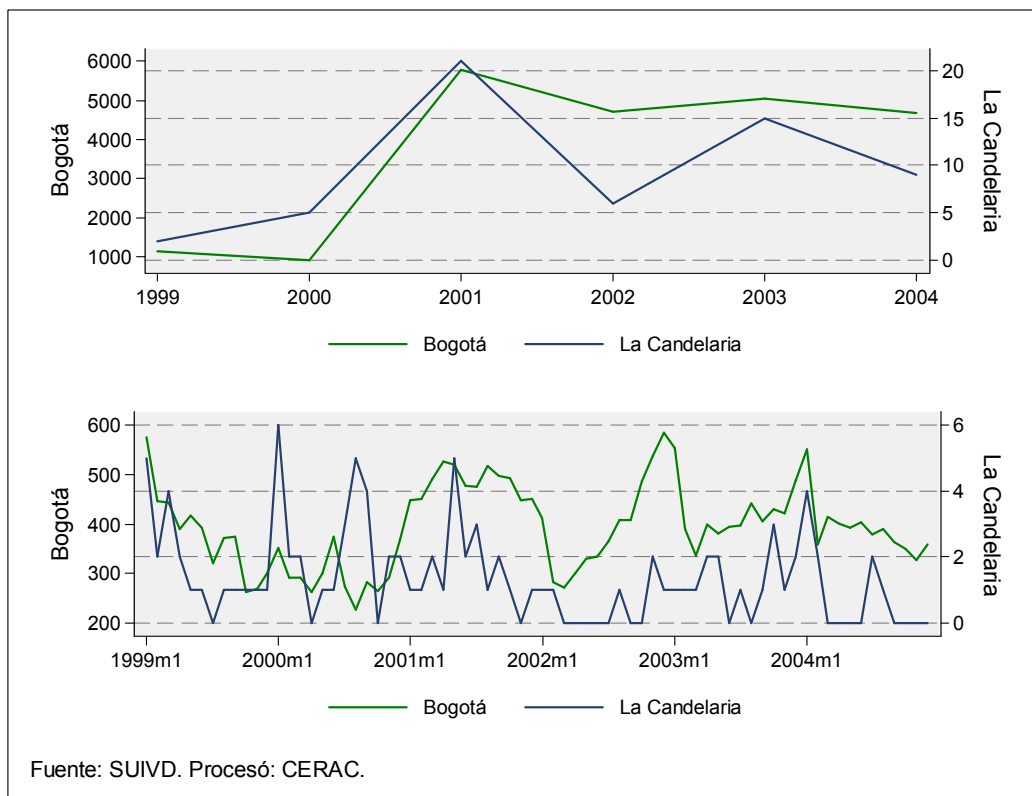
2000-2004



Gráfico 62. Evolución anual y mensual de la tasa de hurtos a residencias en Bogotá y La Candelaria. 1999-2004



Tabla 53. Número de hurtos a residencias y tasa por 100.000 habitantes para Bogotá y La Candelaria.

1995-2005

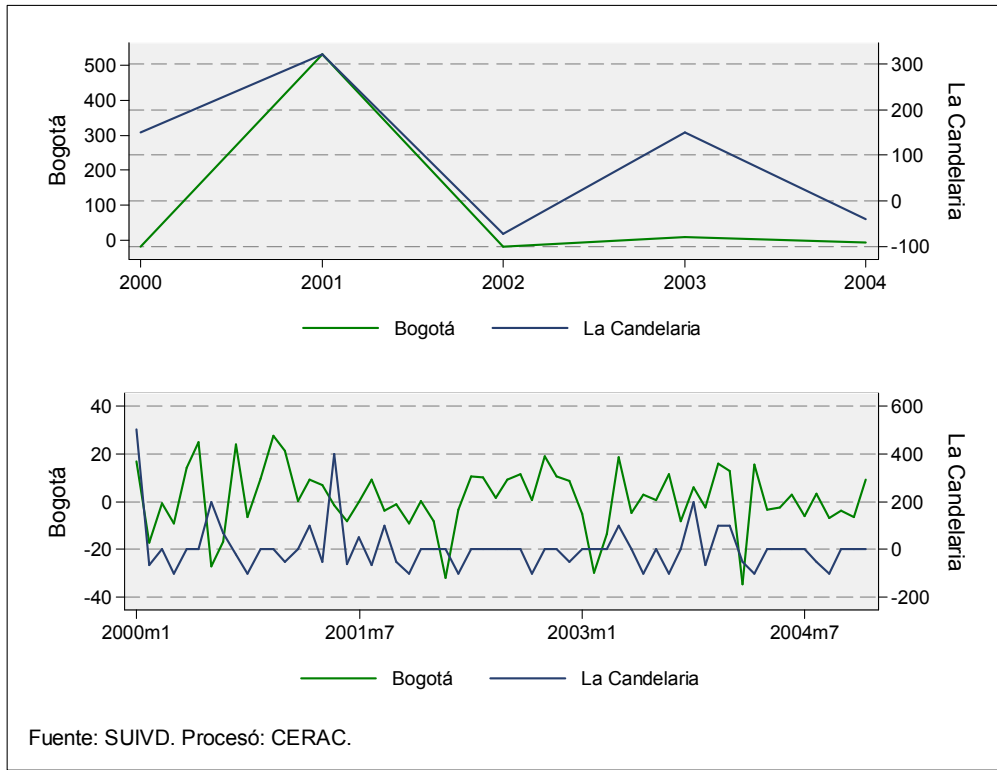
Año	Bogotá			La Candelaria		
	Hurto a residencias	Población	Tasa por 100.000 h	Hurto a residencias	Población	Tasa por 100.000 h
1995	1076	5765166	18,66	6	22595	26,55
1996	1213	5892000	20,59	8	23092	34,64
1997	1233	6021624	20,48	4	23600	16,95
1998	1310	6154100	21,29	2	24120	8,29
1999	4564	6289490	72,57	20	24650	81,14
2000	3589	6427859	55,84	28	25192	111,15
2001	5794	6569272	88,20	20	25747	77,68
2002	4722	6713795	70,33	6	26313	22,80
2003	5041	6861499	73,47	15	26892	55,78
2004	4691	7029927	66,73	9	27552	32,67
2005 parcial	2565	7185887	35,69	4	28163	14,20
Mockus-Bromberg (1995-1997)	3522			18		
Peñalosa (1998-2000)	9463			50		
Mockus II (2001-2003)	15557			41		
Acum. Garzón (2004-2005)	7256			13		
Total	35798			122		

Fuente: SUIVD. DAPD
Procesó: CERAC

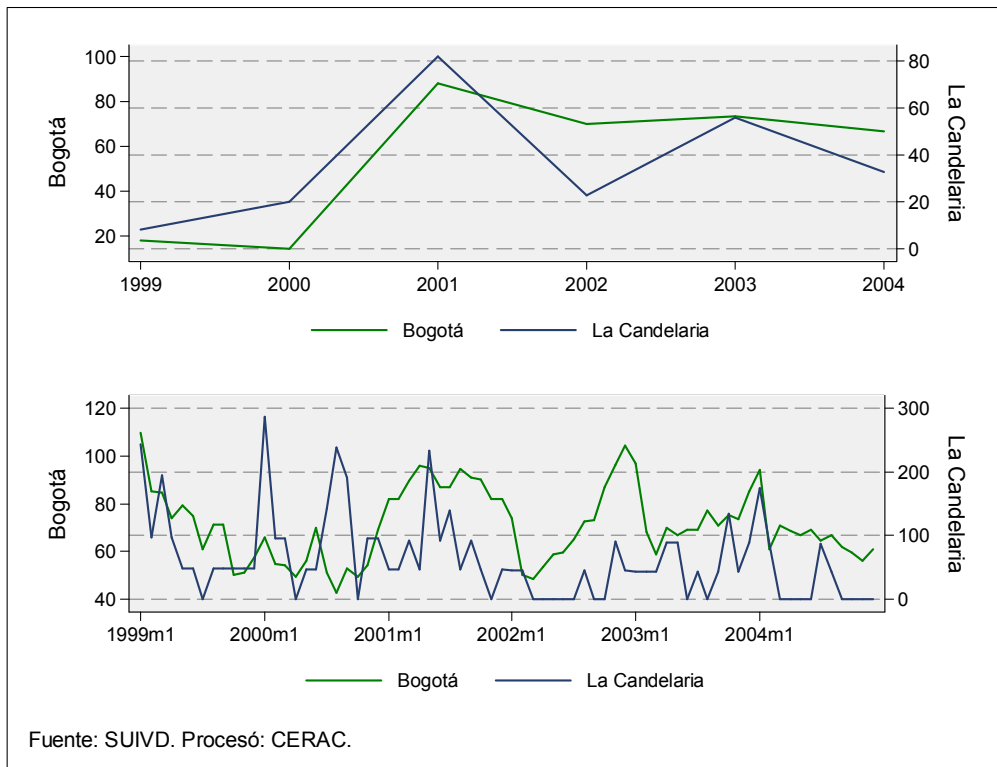
Gráfico 63. Tasa de hurtos a residencias por kilómetro cuadrado para Bogotá y La Candelaria. 1995-2004



Tabla 54. Número de hurtos a residencias y tasa por kilómetro cuadrado para Bogotá y La Candelaria. 1995-2005

Año	Bogotá			La Candelaria		
	Hurto a residencias	Tasa por km2	Población	Hurto a residencias	Tasa por km2	Población
1995	1076	2,84	5765166	6	3,27	22595
1996	1213	3,20	5892000	8	4,36	23092
1997	1233	3,25	6021624	4	2,18	23600
1998	1310	3,45	6154100	2	1,09	24120
1999	4564	12,03	6289490	20	10,90	24650
2000	3589	9,46	6427859	28	15,26	25192
2001	5794	15,27	6569272	20	10,90	25747
2002	4722	12,44	6713795	6	3,27	26313
2003	5041	13,28	6861499	15	8,17	26892
2004	4691	12,36	7029927	9	4,90	27552
2005 parcial	2565	6,76	7185887	4	2,18	28163
Mockus-Bromberg (1995-1997)	3522	9,28		18	9,81	
Peñalosa (1998-2000)	9463	24,94		50	27,24	
Mockus II (2001-2003)	15557	40,99		41	22,34	
Acum. Garzón (2004-2005)	7256	19,12		13	7,08	
Total	35798	94,33		122	66,47	

Fuente: SUIVD. DAPD
Procesó: CERAC

Gráfico 64. Número acumulado de hurtos a residencias por mes. 1999-2004

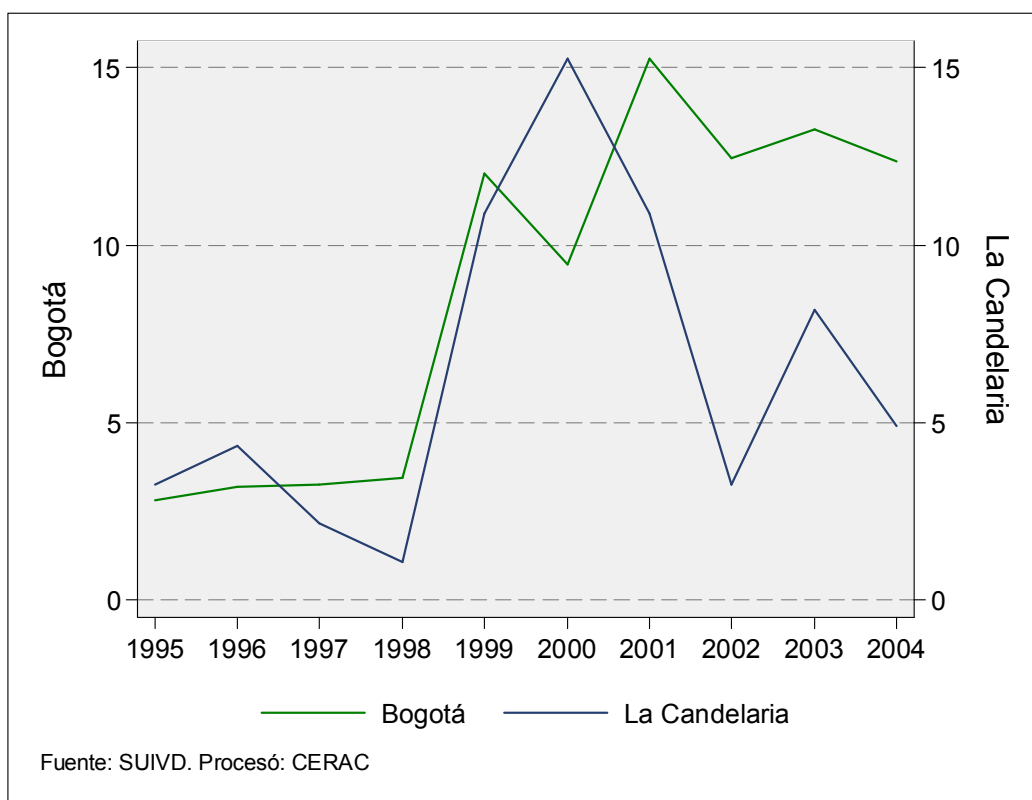
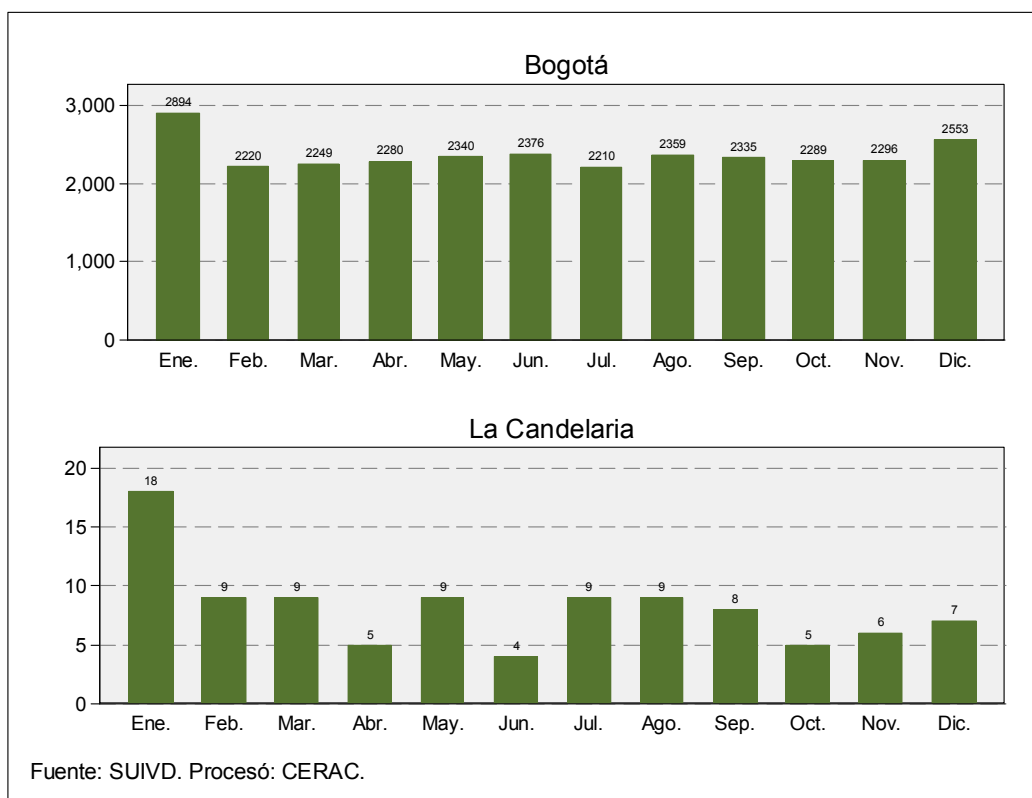

3.3. HURTO A ESTABLECIMIENTOS COMERCIALES

Tabla 55. Resumen de indicadores de hurtos a establecimientos comerciales para Bogotá y La Candelaria. 1995-2005

Año		Bogotá				
	Hurto a est. Comerciales	Población	Tasa por 100.000 h	Variación	Tasa por km2	
1995	2014	5765166	34,93		5,31	
1996	1925	5892000	32,67	-4,42%	5,07	
1997	2634	6021624	43,74	36,83%	6,94	
1998	2711	6154100	44,05	2,92%	7,14	
1999	4486	6289490	71,33	65,47%	11,82	
2000	3035	6427859	47,22	-32,35%	8,00	
2001	3724	6569272	56,69	22,70%	9,81	
2002	3578	6713795	53,29	-3,92%	9,43	
2003	3730	6861499	54,36	4,25%	9,83	
2004	3741	7029927	53,22	0,29%	9,86	
2005 parcial	2140	7185887	29,78		5,64	
Mockus-Bromberg (1995-1997)	6573				17,32	
Peñalosa (1998-2000)	10232				26,96	
Mockus II (2001-2003)	11032				29,07	
Acum. Garzón (2004-2005)	5881				15,50	
Total	33718				88,85	

Año		La Candelaria				
	Hurto a est. Comerciales	Población	Tasa por 100.000 h	Participación	Variación	Tasa por km2
1995	12	22595	53,11	0,60%		6,54
1996	27	23092	116,92	1,40%	125,00%	14,71
1997	27	23600	114,41	1,03%	0,00%	14,71
1998	28	24120	116,09	1,03%	3,70%	15,26
1999	49	24650	198,78	1,09%	75,00%	26,70
2000	21	25192	83,36	0,69%	-57,14%	11,44
2001	36	25747	139,82	0,97%	71,43%	19,61
2002	29	26313	110,21	0,81%	-19,44%	15,80
2003	24	26892	89,25	0,64%	-17,24%	13,08
2004	18	27552	65,33	0,48%	-25,00%	9,81
2005 parcial	9	28163	31,96	0,42%		4,90
Mockus-Bromberg (1995-1997)	66			1,00%		35,96
Peñalosa (1998-2000)	98			0,96%		53,39
Mockus II (2001-2003)	89			0,81%		48,49
Acum. Garzón (2004-2005)	27			0,46%		14,71
Total	280			0,83%		152,55

Fuente: SUIVD. DAPD.
Procesó: CERAC.

Gráfico 65. Número anual y mensual de hurtos a establecimientos comerciales para Bogotá y La Candelaria.

1999-2004

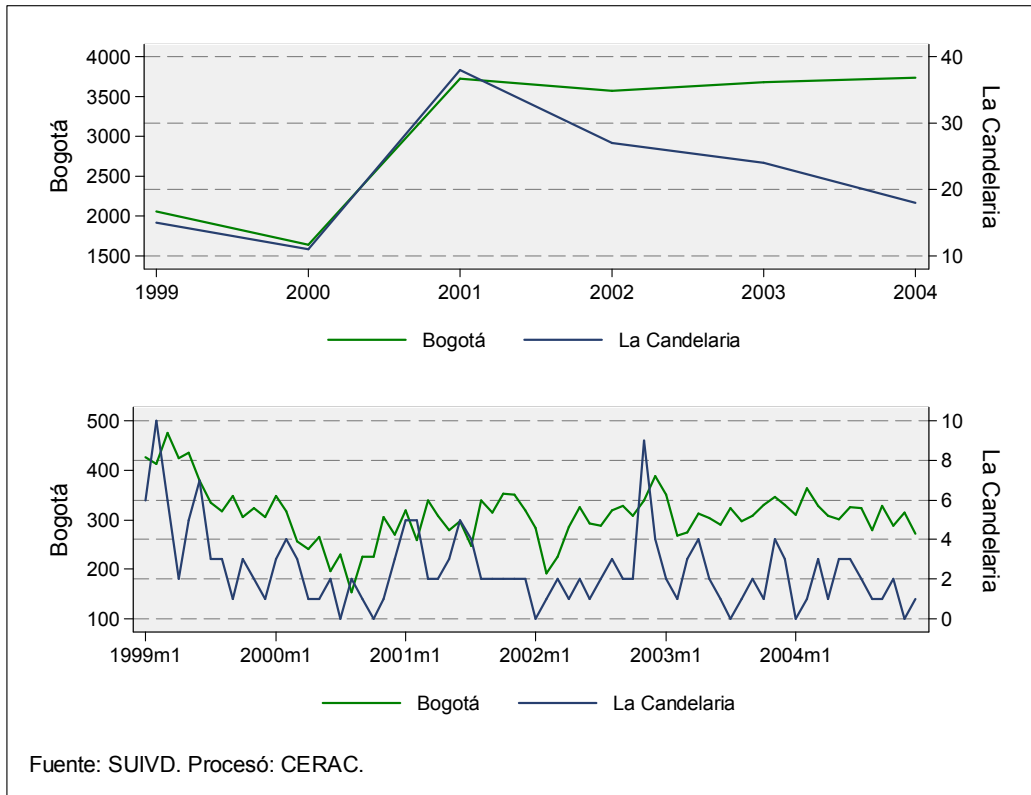

Fuente: SUIVD. Procesó: CERAC.

Tabla 56. Número de hurtos a establecimientos comerciales en Bogotá y La Candelaria, tasa de cambio y participación en el total de la ciudad. 1995-2005

Año	Bogotá		La Candelaria		
	Hurto a est. Comerciales	Variación	Hurto a est. Comerciales	Variación	Participación
1995	2014		12		6,35%
1996	1925	-4,42%	27	125,00%	7,20%
1997	2634	36,83%	27	0,00%	7,32%
1998	2711	2,92%	28	3,70%	10,29%
1999	4486	65,47%	49	75,00%	25,13%
2000	3035	-32,35%	21	-57,14%	12,35%
2001	3724	22,70%	36	71,43%	21,95%
2002	3578	-3,92%	29	-19,44%	37,18%
2003	3730	4,25%	24	-17,24%	34,29%
2004	3741	0,29%	18	-25,00%	31,58%
2005 parcial	2140		9		25,00%
Mockus-Bromberg (1995-1997)	6573		66		7,07%
Peñalosa (1998-2000)	10232		98		15,38%
Mockus II (2001-2003)	11032		89		28,53%
Acum. Garzón (2004-2005)	5881		27		29,03%
Total	33718		280		14,18%

Fuente: SUIVD
Procesó: CERAC

Gráfico 66. Tasa de cambio anual y mensual de los hurtos a establecimientos comerciales en Bogotá y La Candelaria. 2000-2004



Gráfico 67. Evolución anual y mensual de la tasa de hurtos a establecimientos comerciales en Bogotá y La Candelaria. 1999-2004



Tabla 57. Número de hurtos a establecimientos comerciales y tasa por 100.000 habitantes para Bogotá y La Candelaria. 1995-2005

Año	Bogotá			La Candelaria		
	Hurto a est. Comerciales	Población	Tasa por 100.000 h	Hurto a est. Comerciales	Población	Tasa por 100.000 h
1995	2014	5765166	34,93	12	22595	53,11
1996	1925	5892000	32,67	27	23092	116,92
1997	2634	6021624	43,74	27	23600	114,41
1998	2711	6154100	44,05	28	24120	116,09
1999	4486	6289490	71,33	49	24650	198,78
2000	3035	6427859	47,22	21	25192	83,36
2001	3724	6569272	56,69	36	25747	139,82
2002	3578	6713795	53,29	29	26313	110,21
2003	3730	6861499	54,36	24	26892	89,25
2004	3741	7029927	53,22	18	27552	65,33
2005 parcial	2140	7185887	29,78	9	28163	31,96
Mockus-Bromberg (1995-1997)	6573			66		
Peñalosa (1998-2000)	10232			98		
Mockus II (2001-2003)	11032			89		
Acum. Garzón (2004-2005)	5881			27		
Total	33718			280		

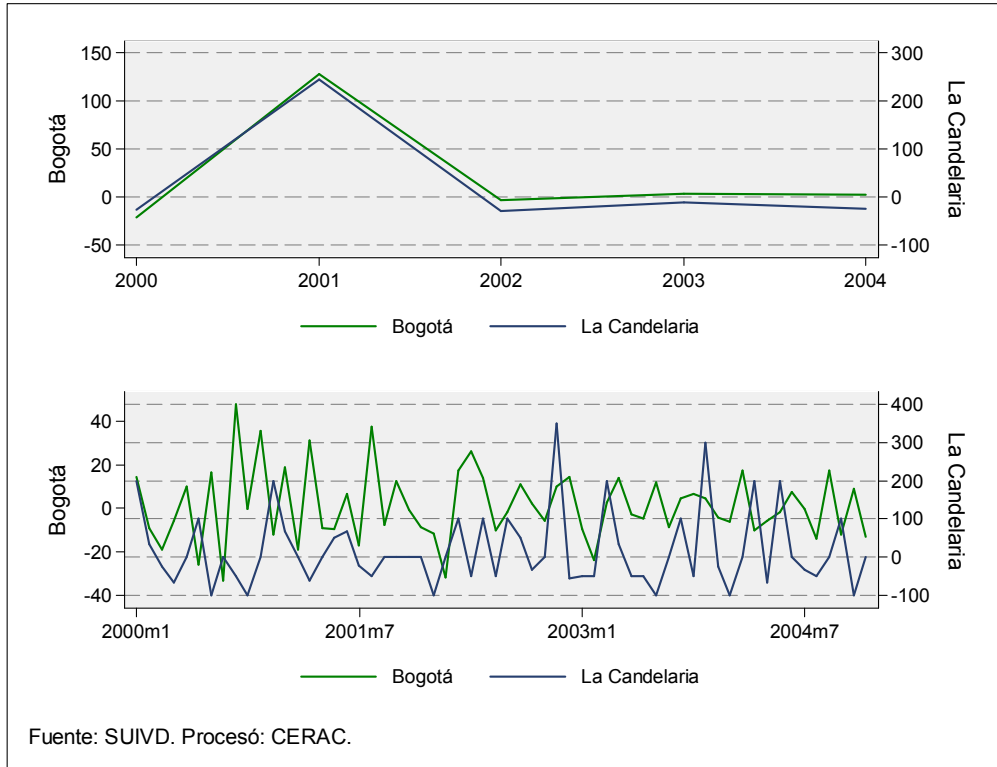
Fuente: SUIVD. DAPD
Procesó: CERAC

Gráfico 68. Tasa de hurtos a establecimientos comerciales por kilómetro cuadrado para Bogotá y La Candelaria. 1995-2004

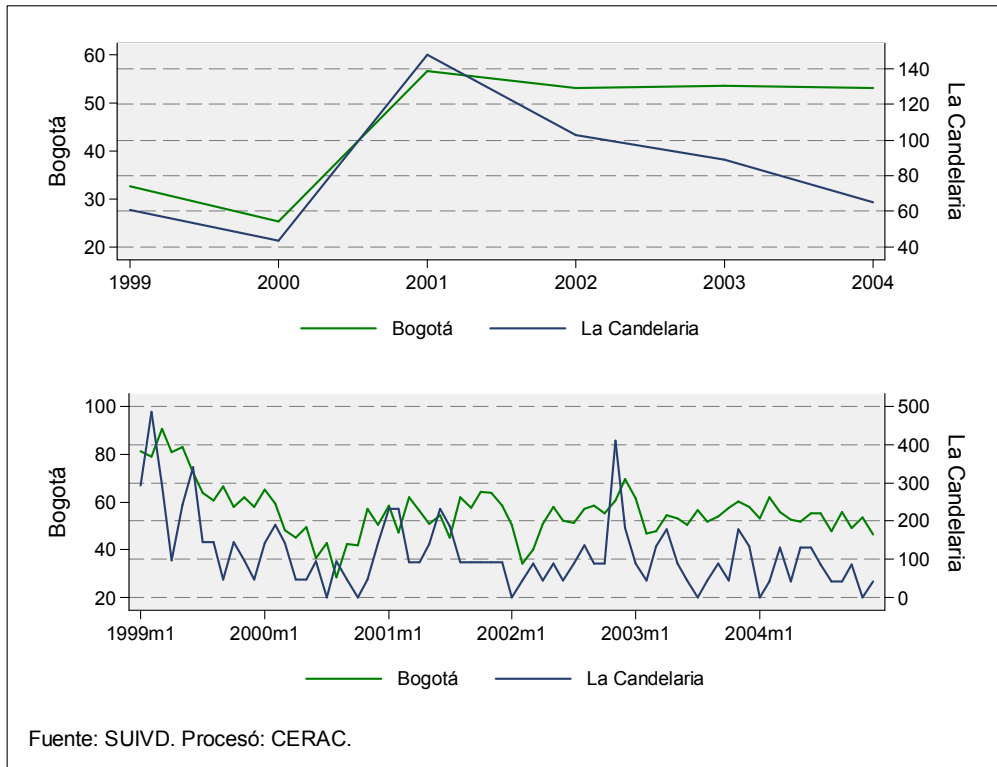

Tabla 58. Número de hurtos a establecimientos comerciales y tasa por kilómetro cuadrado para Bogotá y La Candelaria. 1995-2005

Año	Bogotá			La Candelaria		
	Hurto a est. Comerciales	Tasa por km2	Población	Hurto a est. Comerciales	Tasa por km2	Población
1995	2014	5,31	5765166	12	6,54	22595
1996	1925	5,07	5892000	27	14,71	23092
1997	2634	6,94	6021624	27	14,71	23600
1998	2711	7,14	6154100	28	15,26	24120
1999	4486	11,82	6289490	49	26,70	24650
2000	3035	8,00	6427859	21	11,44	25192
2001	3724	9,81	6569272	36	19,61	25747
2002	3578	9,43	6713795	29	15,80	26313
2003	3730	9,83	6861499	24	13,08	26892
2004	3741	9,86	7029927	18	9,81	27552
2005 parcial	2140	5,64	7185887	9	4,90	28163
Mockus-Bromberg (1995-1997)	6573	17,32		66	35,96	
Peñalosa (1998-2000)	10232	26,96		98	53,39	
Mockus II (2001-2003)	11032	29,07		89	48,49	
Acum. Garzón (2004-2005)	5881	15,50		27	14,71	
Total	33718	88,85		280	152,55	

Fuente: SUIVD. DAPD
Procesó: CERAC

Gráfico 69. Número acumulado de hurtos a establecimientos comerciales por mes. 1999-2004

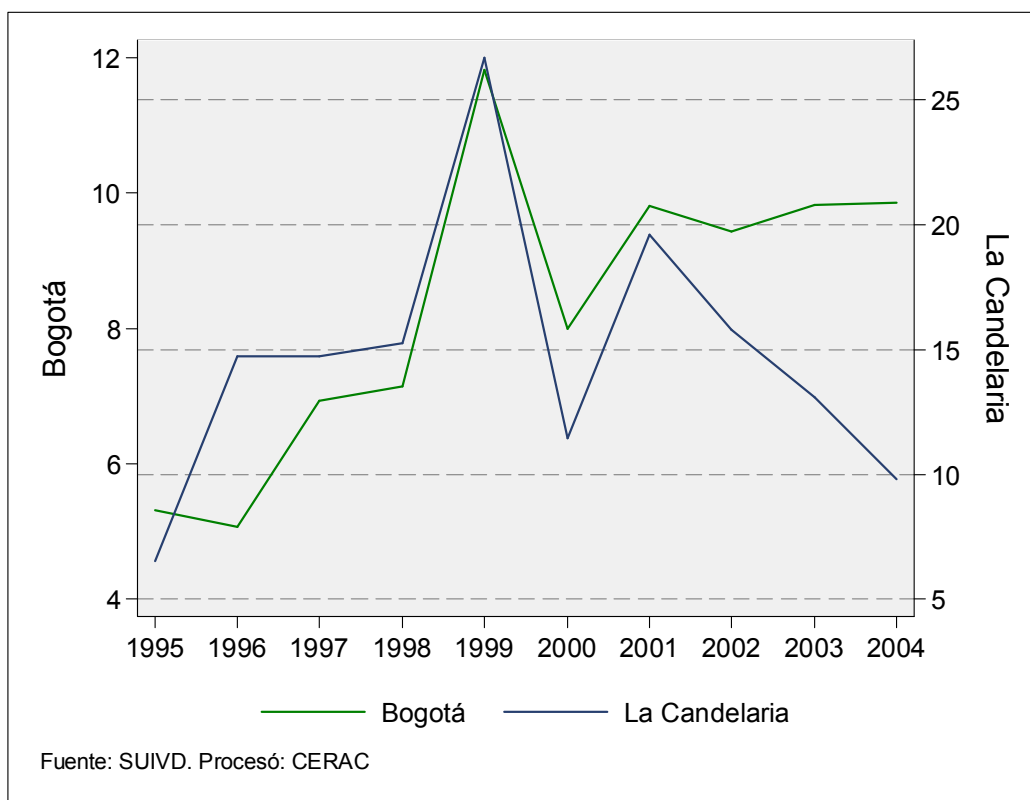
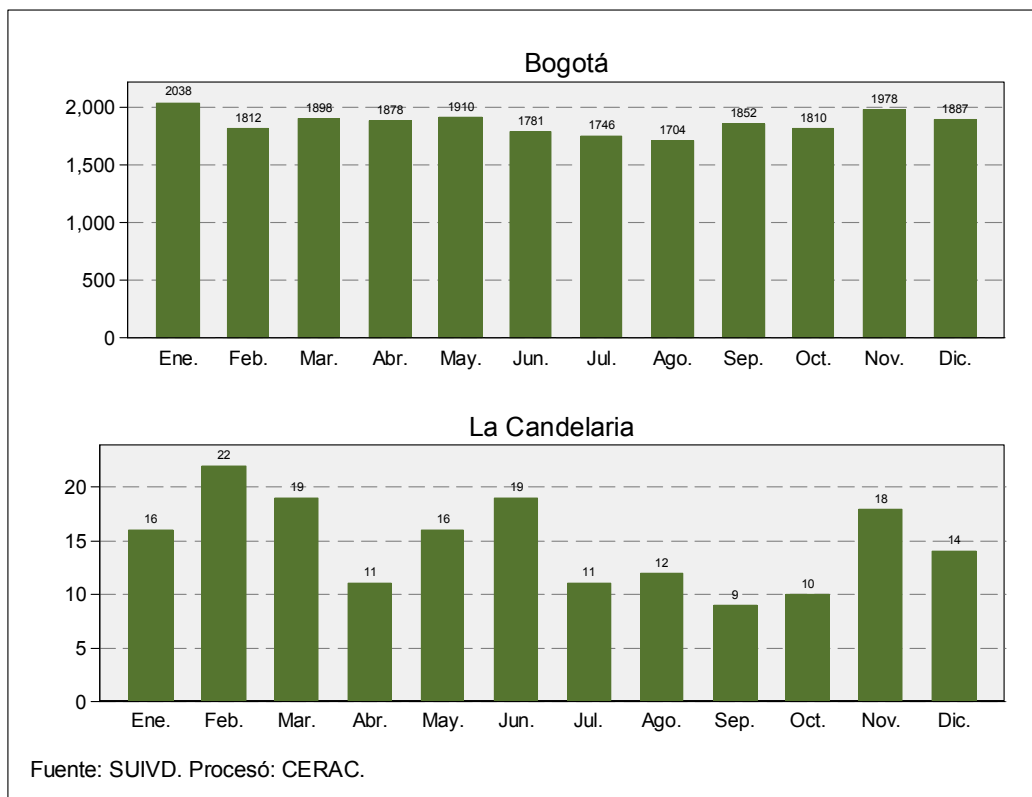

3.4. HURTO A ENTIDADES FINANCIERAS

Tabla 59. Resumen de indicadores de hurtos a entidades financieras para Bogotá y La Candelaria. 1995-2005

Año	Bogotá					
	Hurto a ent. financieras	Población	Tasa por 100.000 h	Variación	Tasa por km2	
1995	390	5765166	6,76			1,03
1996	358	5892000	6,08	-8,21%		0,94
1997	398	6021624	6,61	11,17%		1,05
1998	227	6154100	3,69	-42,96%		0,60
1999	199	6289490	3,16	-12,33%		0,52
2000	194	6427859	3,02	-2,51%		0,51
2001	55	6569272	0,84	-71,65%		0,14
2002	36	6713795	0,54	-34,55%		0,09
2003	27	6861499	0,39	-25,00%		0,07
2004	8	7029927	0,11	-70,37%		0,02
2005 parcial	9	7185887	0,13			0,02
Mockus-Bromberg (1995-1997)	1146					3,02
Peñalosa (1998-2000)	620					1,63
Mockus II (2001-2003)	118					0,31
Acum. Garzón (2004-2005)	17					0,04
Total	1901					5,01

Año	La Candelaria					
	Hurto a ent. financieras	Población	Tasa por 100.000 h	Participación	Variación	Tasa por km2
1995	5	22595	22,13	1,28%		2,72
1996	2	23092	8,66	0,56%	-60,00%	1,09
1997	5	23600	21,19	1,26%	150,00%	2,72
1998	2	24120	8,29	0,88%	-60,00%	1,09
1999	1	24650	4,06	0,50%	-50,00%	0,54
2000	1	25192	3,97	0,52%	0,00%	0,54
2001	1	25747	3,88	1,82%	0,00%	0,54
2002	0	26313	0,00	0,00%	-100,00%	0,00
2003	1	26892	3,72	3,70%		0,54
2004	0	27552	0,00	0,00%	-100,00%	0,00
2005 parcial	0	28163	0,00	0,00%		0,00
Mockus-Bromberg (1995-1997)	12			1,05%		6,54
Peñalosa (1998-2000)	4			0,65%		2,18
Mockus II (2001-2003)	2			1,69%		1,09
Acum. Garzón (2004-2005)	0			0,00%		0,00
Total	18			0,95%		9,81

Fuente: SUIVD. DAPD.

Procesó: CERAC.

Gráfico 70. Número anual y mensual de hurtos a entidades financieras en Bogotá y La Candelaria. 1999-2004



Tabla 60. Número de hurtos a entidades financieras en Bogotá y La Candelaria, tasa de cambio y participación en el total de la ciudad. 1995-2005

Año	Bogotá		La Candelaria		
	Hurto a ent. financieras	Variación	Hurto a ent. financieras	Variación	Participación
1995	390		5		2,65%
1996	358	-8,21%	2	-60,00%	0,53%
1997	398	11,17%	5	150,00%	1,36%
1998	227	-42,96%	2	-60,00%	0,74%
1999	199	-12,33%	1	-50,00%	0,51%
2000	194	-2,51%	1	0,00%	0,59%
2001	55	-71,65%	1	0,00%	0,61%
2002	36	-34,55%	0	-100,00%	0,00%
2003	27	-25,00%	1	.	1,43%
2004	8	-70,37%	0	-100,00%	0,00%
2005 parcial	9		0		0,00%
Mockus-Bromberg (1995-1997)	1146		12		1,29%
Peñalosa (1998-2000)	620		4		0,63%
Mockus II (2001-2003)	118		2		0,64%
Acum. Garzón (2004-2005)	17		0		0,00%
Total	1901		18		0,91%

Fuente: SUIVD
Procesó: CERAC

Gráfico 71. Tasa de cambio anual y mensual de los hurtos a entidades financieras en Bogotá y La Candelaria .2000-2004

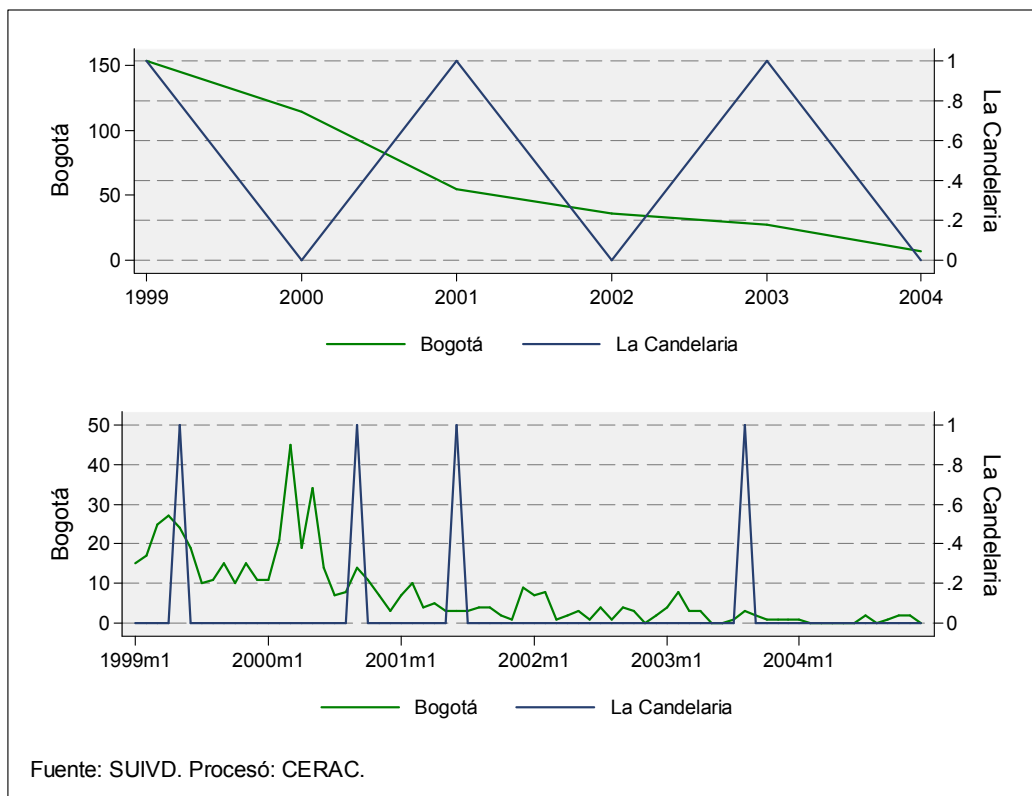

Gráfico 72. Evolución anual y mensual de la tasa de hurtos a entidades financieras en Bogotá y La Candelaria, 1999-2004



Tabla 61. Número de hurtos a entidades financieras y tasa por 100.000 habitantes para Bogotá y La Candelaria, 1995-2005

Año	Bogotá			La Candelaria		
	Hurto a ent. financieras	Población	Tasa por 100.000 h	Hurto a ent. financieras	Población	Tasa por 100.000 h
1995	390	5765166	6,76	5	22595	22,13
1996	358	5892000	6,08	2	23092	8,66
1997	398	6021624	6,61	5	23600	21,19
1998	227	6154100	3,69	2	24120	8,29
1999	199	6289490	3,16	1	24650	4,06
2000	194	6427859	3,02	1	25192	3,97
2001	55	6569272	0,84	1	25747	3,88
2002	36	6713795	0,54	0	26313	0,00
2003	27	6861499	0,39	1	26892	3,72
2004	8	7029927	0,11	0	27552	0,00
2005 parcial	9	7185887	0,13	0	28163	0,00
Mockus-Bromberg (1995-1997)	1146			12		
Peñalosa (1998-2000)	620			4		
Mockus II (2001-2003)	118			2		
Acum. Garzón (2004-2005)	17			0		
Total	1901			18		

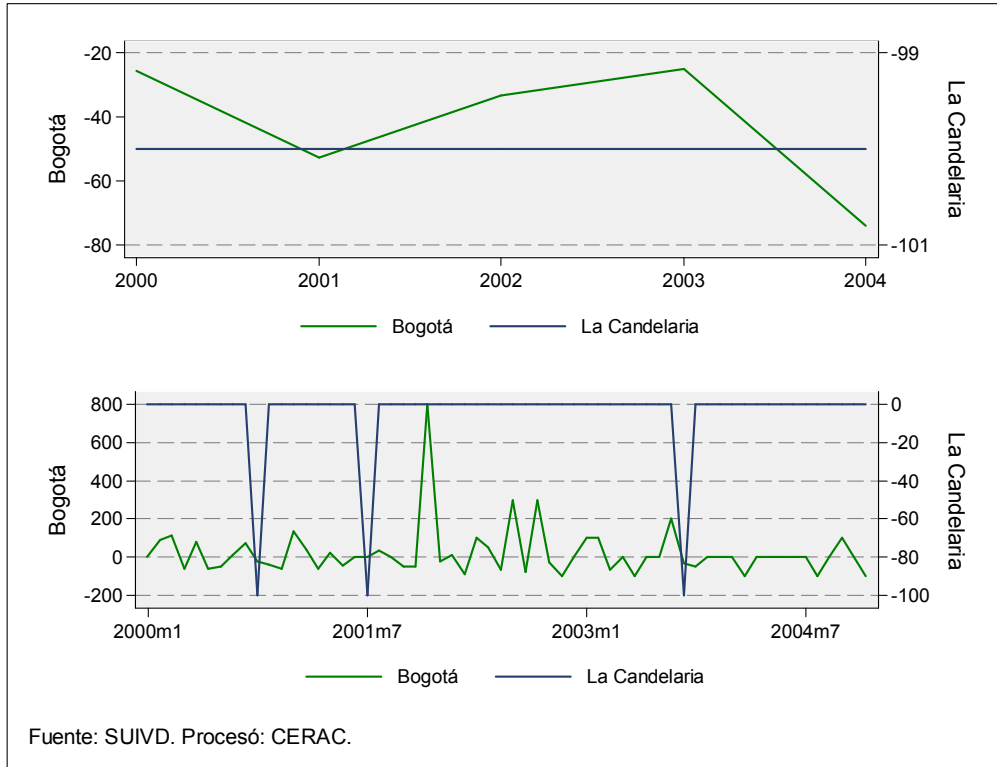
Fuente: SUIVD. DAPD

Procesó: CERAC

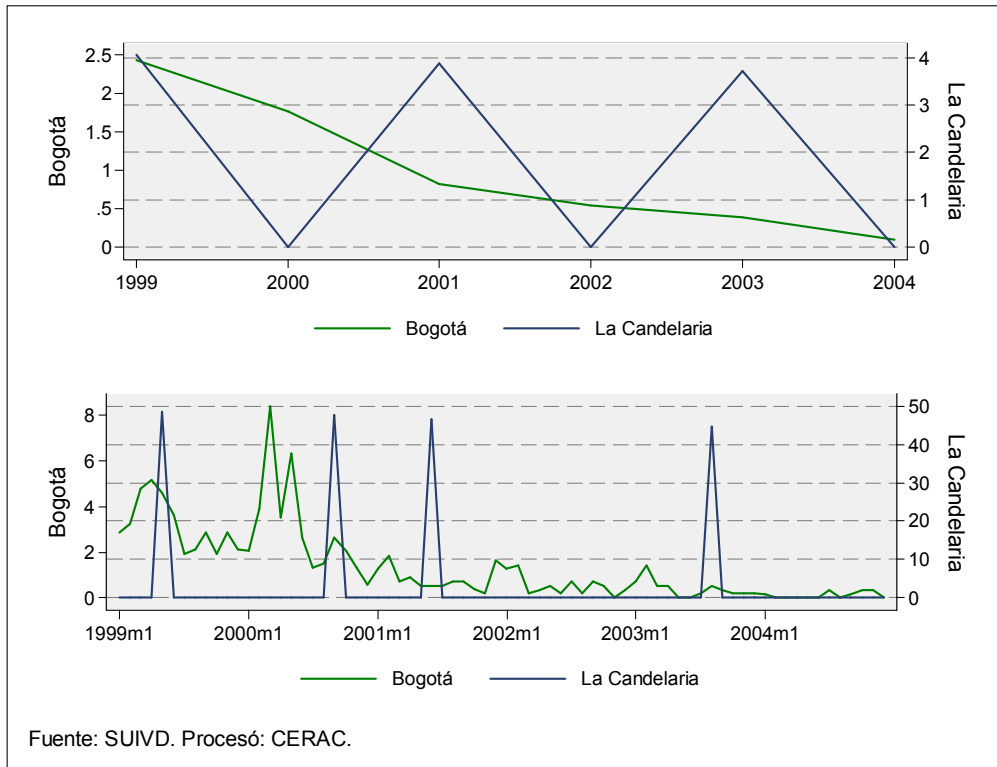
Gráfico 73. Tasa de hurtos a entidades financieras por kilómetro cuadrado para Bogotá y La Candelaria. 1995-2004



Tabla 62. Número de hurtos a entidades financieras y tasa por kilómetro cuadrado para Bogotá y La Candelaria. 1995-2005

Año	Bogotá			La Candelaria		
	Hurto a ent. financieras	Tasa por km2	Población	Hurto a ent. financieras	Tasa por km2	Población
1995	390	1,03	5765166	5	2,72	22595
1996	358	0,94	5892000	2	1,09	23092
1997	398	1,05	6021624	5	2,72	23600
1998	227	0,60	6154100	2	1,09	24120
1999	199	0,52	6289490	1	0,54	24650
2000	194	0,51	6427859	1	0,54	25192
2001	55	0,14	6569272	1	0,54	25747
2002	36	0,09	6713795	0	0,00	26313
2003	27	0,07	6861499	1	0,54	26892
2004	8	0,02	7029927	0	0,00	27552
2005 parcial	9	0,02	7185887	0	0,00	28163
Mockus-Bromberg (1995-1997)	1146	3,02		12	6,54	
Peñalosa (1998-2000)	620	1,63		4	2,18	
Mockus II (2001-2003)	118	0,31		2	1,09	
Acum. Garzón (2004-2005)	17	0,04		0	0,00	
Total	1901	5,01		18	9,81	

Fuente: SUIVD. DAPD

Procesó: CERAC

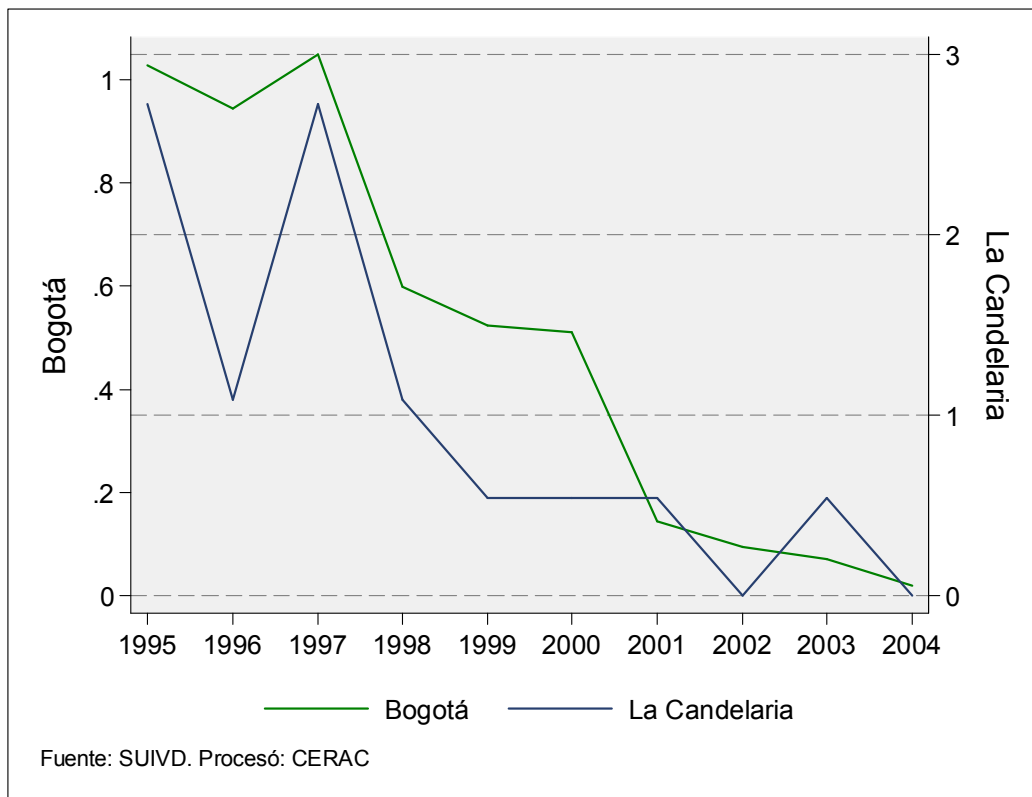
Gráfico 74. Número acumulado de hurtos a entidades financieras por mes. 1999-2004

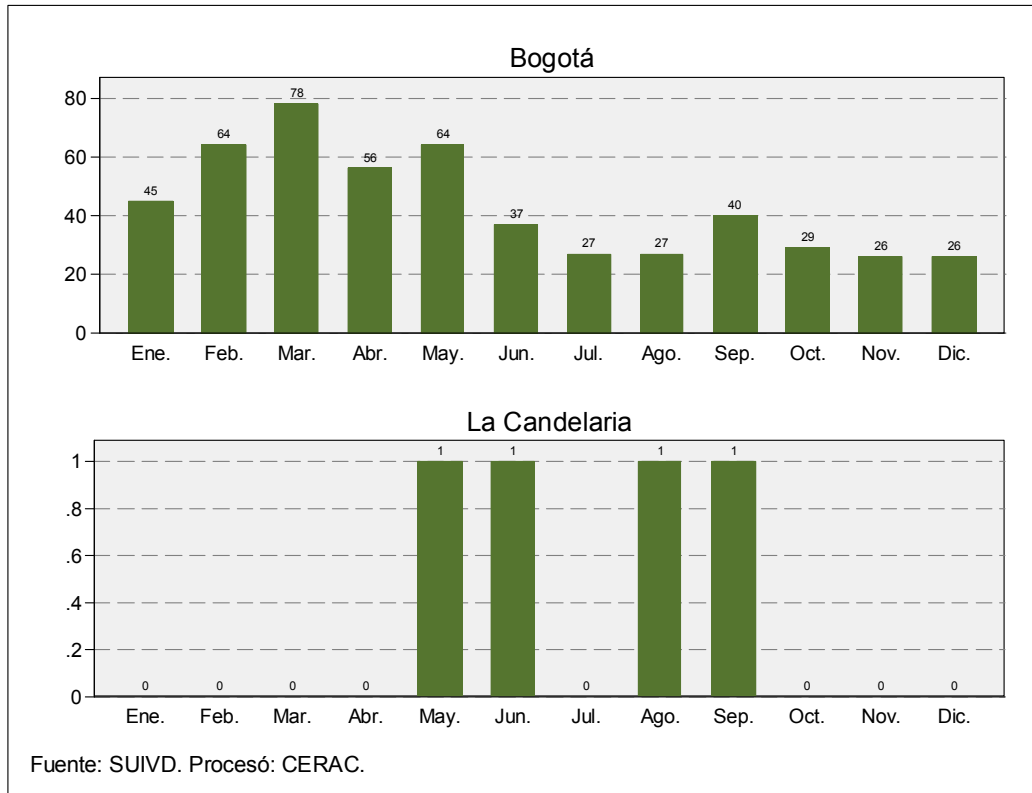

3.5. HURTO DE VEHÍCULOS

Tabla 63. Resumen de indicadores de hurtos de vehículos para Bogotá y La Candelaria. 1995-2005

Año	Bogotá					
	Hurto a vehículos	Población	Tasa por 100.000 h	Variación	Tasa por km2	
1995	5212	5765166	90,41			13,73
1996	5868	5892000	99,59	12,59%		15,46
1997	6123	6021624	101,68	4,35%		16,13
1998	6249	6154100	101,54	2,06%		16,47
1999	6252	6289490	99,40	0,05%		16,47
2000	6167	6427859	95,94	-1,36%		16,25
2001	6923	6569272	105,38	12,26%		18,24
2002	5968	6713795	88,89	-13,79%		15,73
2003	5039	6861499	73,44	-15,57%		13,28
2004	4081	7029927	58,05	-19,01%		10,75
2005 parcial	2739	7185887	38,12			7,22
Mockus-Bromberg (1995-1997)	17203					45,33
Peñalosa (1998-2000)	18668					49,19
Mockus II (2001-2003)	17930					47,25
Acum. Garzón (2004-2005)	6820					17,97
Total	60621					159,74

Año	La Candelaria					
	Hurto a vehículos	Población	Tasa por 100.000 h	Participación	Variación	Tasa por km2
1995	20	22595	88,52	0,38%		10,90
1996	25	23092	108,26	0,43%	25,00%	13,62
1997	20	23600	84,75	0,33%	-20,00%	10,90
1998	14	24120	58,04	0,22%	-30,00%	7,63
1999	6	24650	24,34	0,10%	-57,14%	3,27
2000	14	25192	55,57	0,23%	133,33%	7,63
2001	15	25747	58,26	0,22%	7,14%	8,17
2002	3	26313	11,40	0,05%	-80,00%	1,63
2003	4	26892	14,87	0,08%	33,33%	2,18
2004	4	27552	14,52	0,10%	0,00%	2,18
2005 parcial	0	28163	0,00	0,00%		0,00
Mockus-Bromberg (1995-1997)	65			0,38%		35,41
Peñalosa (1998-2000)	34			0,18%		18,52
Mockus II (2001-2003)	22			0,12%		11,99
Acum. Garzón (2004-2005)	4			0,06%		2,18
Total	125			0,21%		68,10

Fuente: SUIVD. DAPD.

Procesó: CERAC.

Gráfico 75. Número anual y mensual de hurtos de vehículos en Bogotá y La Candelaria. 1999-2004



Tabla 64. Número de hurtos de vehículos en Bogotá y La Candelaria, tasa de cambio y participación en el total de la ciudad. 1995-2005

Año	Bogotá		La Candelaria		
	Hurto a vehículos	Variación	Hurto a vehículos	Variación	Participación
1995	5212		20		10,58%
1996	5868	12,59%	25	25,00%	6,67%
1997	6123	4,35%	20	-20,00%	5,42%
1998	6249	2,06%	14	-30,00%	5,15%
1999	6252	0,05%	6	-57,14%	3,08%
2000	6167	-1,36%	14	133,33%	8,24%
2001	6923	12,26%	15	7,14%	9,15%
2002	5968	-13,79%	3	-80,00%	3,85%
2003	5039	-15,57%	4	33,33%	5,71%
2004	4081	-19,01%	4	0,00%	7,02%
2005 parcial	2739		0		0,00%
Mockus-Bromberg (1995-1997)	17203		65		6,97%
Peñalosa (1998-2000)	18668		34		5,34%
Mockus II (2001-2003)	17930		22		7,05%
Acum. Garzón (2004-2005)	6820		4		4,30%
Total	60621		125		6,33%

Fuente: SUIVD
Procesó: CERAC

Gráfico 76. Tasa de cambio anual y mensual de los hurtos de vehículos en Bogotá y La Candelaria. 2000-2004

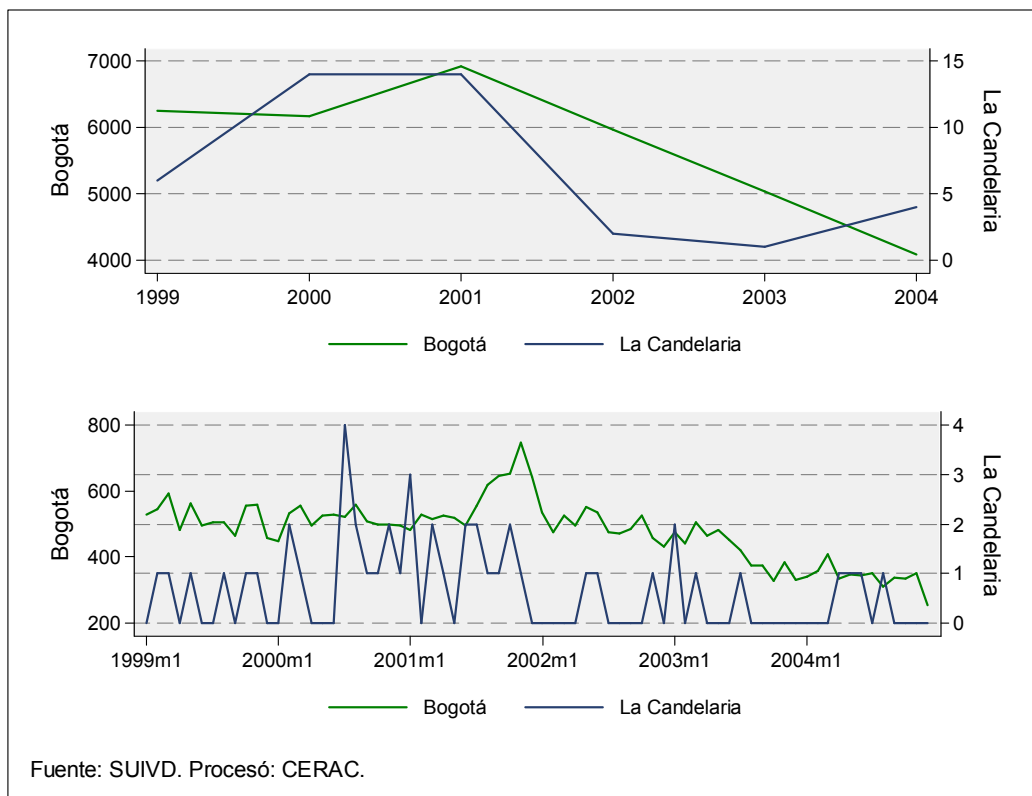

Gráfico 77. Evolución anual y mensual de la tasa de hurtos de vehículos en Bogotá y La Candelaria, 1999-2004



Tabla 65. Número de hurtos de vehículos y tasa por 100.000 habitantes para Bogotá y La Candelaria, 1995-2005

Año	Bogotá			La Candelaria		
	Hurto a vehículos	Población	Tasa por 100.000 h	Hurto a vehículos	Población	Tasa por 100.000 h
1995	5212	5765166	90,41	20	22595	88,52
1996	5868	5892000	99,59	25	23092	108,26
1997	6123	6021624	101,68	20	23600	84,75
1998	6249	6154100	101,54	14	24120	58,04
1999	6252	6289490	99,40	6	24650	24,34
2000	6167	6427859	95,94	14	25192	55,57
2001	6923	6569272	105,38	15	25747	58,26
2002	5968	6713795	88,89	3	26313	11,40
2003	5039	6861499	73,44	4	26892	14,87
2004	4081	7029927	58,05	4	27552	14,52
2005 parcial	2739	7185887	38,12	0	28163	0,00
Mockus-Bromberg (1995-1997)	17203			65		
Peñalosa (1998-2000)	18668			34		
Mockus II (2001-2003)	17930			22		
Acum. Garzón (2004-2005)	6820			4		
Total	60621			125		

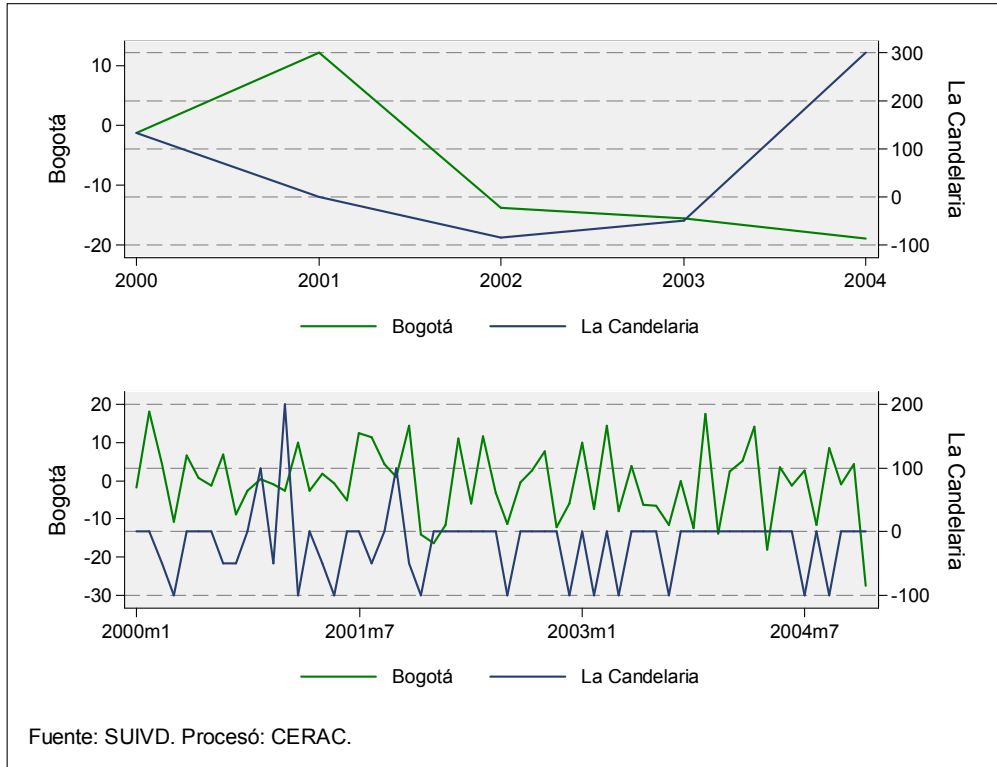
Fuente: SUIVD. DAPD
Procesó: CERAC

Gráfico 78. Tasa de hurtos de vehículos por kilómetro cuadrado para Bogotá y La Candelaria. 1995-2004

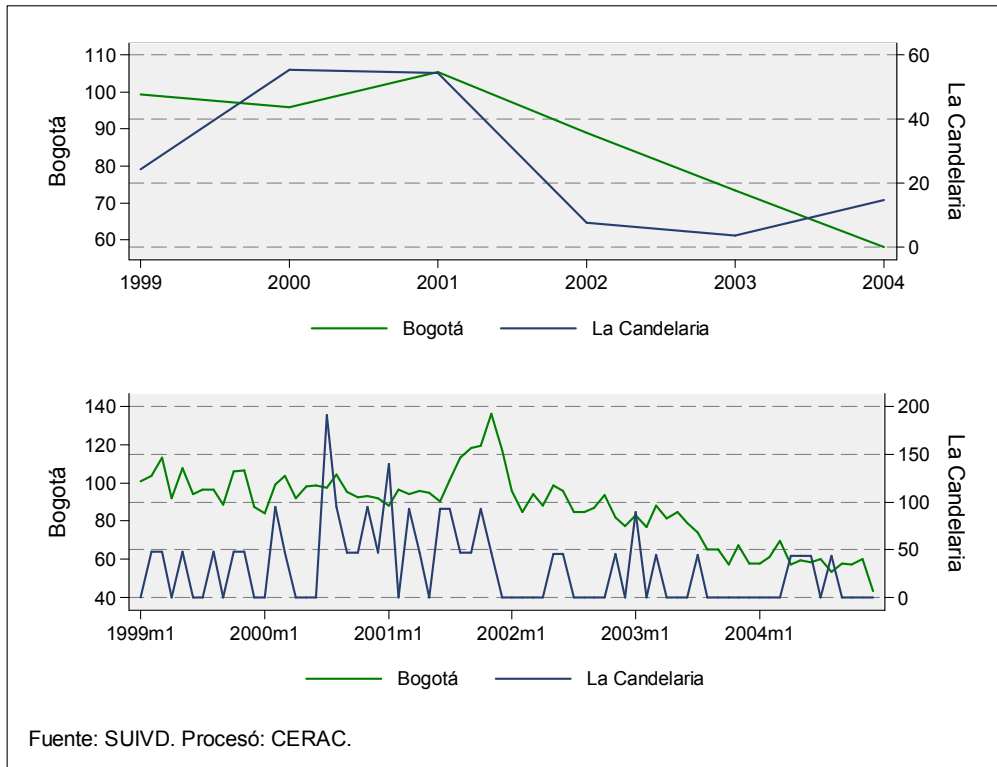

Tabla 66. Número de hurtos de vehículos y tasa por kilómetro cuadrado para Bogotá y La Candelaria. 1995-2005

Año	Bogotá			La Candelaria		
	Hurto a vehículos	Tasa por km2	Población	Hurto a vehículos	Tasa por km2	Población
1995	5212	13,73	5765166	20	10,90	22595
1996	5868	15,46	5892000	25	13,62	23092
1997	6123	16,13	6021624	20	10,90	23600
1998	6249	16,47	6154100	14	7,63	24120
1999	6252	16,47	6289490	6	3,27	24650
2000	6167	16,25	6427859	14	7,63	25192
2001	6923	18,24	6569272	15	8,17	25747
2002	5968	15,73	6713795	3	1,63	26313
2003	5039	13,28	6861499	4	2,18	26892
2004	4081	10,75	7029927	4	2,18	27552
2005 parcial	2739	7,22	7185887	0	0,00	28163
Mockus-Bromberg (1995-1997)	17203	45,33		65	35,41	
Peñalosa (1998-2000)	18668	49,19		34	18,52	
Mockus II (2001-2003)	17930	47,25		22	11,99	
Acum. Garzón (2004-2005)	6820	17,97		4	2,18	
Total	60621	159,74		125	68,10	

Fuente: SUIVD. DAPD
Procesó: CERAC

Gráfico 79. Número de hurtos acumulado de vehículos por mes. 1999-2004

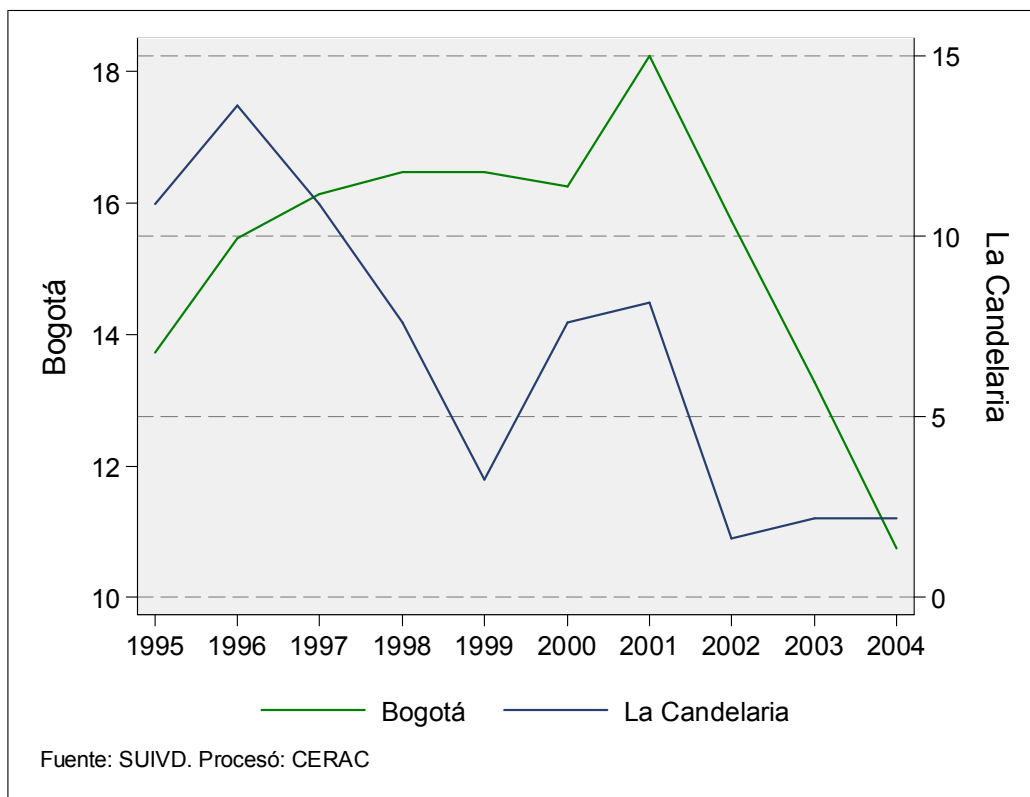
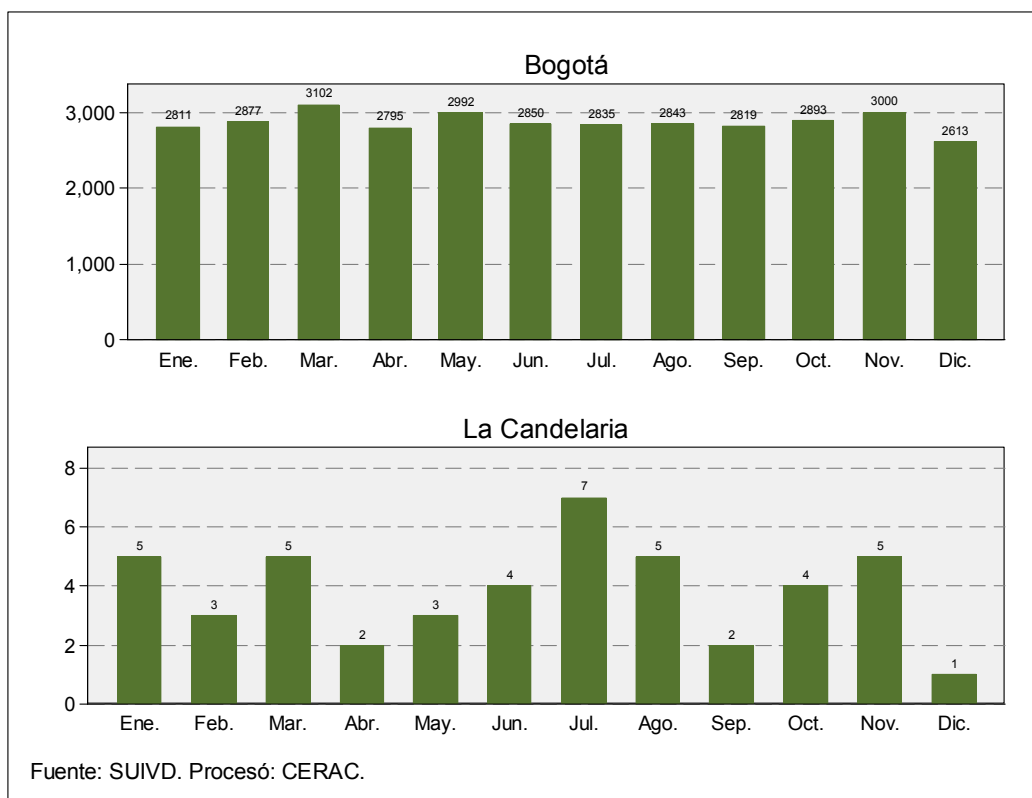

3.6. HURTO DE MOTOCICLETAS

Tabla 67. Resumen de indicadores de hurtos de motocicletas para Bogotá y La Candelaria. 1995-2005

Año		Bogotá				
	Hurto a motocicletas	Población	Tasa por 100.000 h	Variación	Tasa por km2	
1995	2568	5765166	44,54		6,77	
1996	2668	5892000	45,28	3,89%	7,03	
1997	2445	6021624	40,60	-8,36%	6,44	
1998	2177	6154100	35,37	-10,96%	5,74	
1999	1544	6289490	24,55	-29,08%	4,07	
2000	1440	6427859	22,40	-6,74%	3,79	
2001	1461	6569272	22,24	1,46%	3,85	
2002	1279	6713795	19,05	-12,46%	3,37	
2003	1237	6861499	18,03	-3,28%	3,26	
2004	1109	7029927	15,78	-10,35%	2,92	
2005 parcial	691	7185887	9,62		1,82	
Mockus-Bromberg (1995-1997)	7681				20,24	
Peñalosa (1998-2000)	5161				13,60	
Mockus II (2001-2003)	3977				10,48	
Acum. Garzón (2004-2005)	1800				4,74	
Total	18619				49,06	

Año		La Candelaria				
	Hurto a motocicletas	Población	Tasa por 100.000 h	Participación	Variación	Tasa por km2
1995	41	22595	181,46	1,60%		22,34
1996	59	23092	255,50	2,21%	43,90%	32,15
1997	36	23600	152,54	1,47%	-38,98%	19,61
1998	28	24120	116,09	1,29%	-22,22%	15,26
1999	18	24650	73,02	1,17%	-35,71%	9,81
2000	23	25192	91,30	1,60%	27,78%	12,53
2001	24	25747	93,21	1,64%	4,35%	13,08
2002	5	26313	19,00	0,39%	-79,17%	2,72
2003	3	26892	11,16	0,24%	-40,00%	1,63
2004	3	27552	10,89	0,27%	0,00%	1,63
2005 parcial	4	28163	14,20	0,58%		2,18
Mockus-Bromberg (1995-1997)	136			1,77%		74,10
Peñalosa (1998-2000)	69			1,34%		37,59
Mockus II (2001-2003)	32			0,80%		17,43
Acum. Garzón (2004-2005)	7			0,39%		3,81
Total	244			1,31%		132,94

Fuente: SUIVD. DAPD.

Procesó: CERAC.

Gráfico 80. Número anual y mensual de hurtos de motocicletas en Bogotá y La Candelaria. 1999-2004



Tabla 68. Número de hurtos de motocicletas en Bogotá y La Candelaria, tasa de cambio y participación en el total de la ciudad. 1995-2005

Año	Bogotá		La Candelaria		
	Hurto a motocicletas	Variación	Hurto a motocicletas	Variación	Participación
1995	2568		41		21,69%
1996	2668	3,89%	59	43,90%	15,73%
1997	2445	-8,36%	36	-38,98%	9,76%
1998	2177	-10,96%	28	-22,22%	10,29%
1999	1544	-29,08%	18	-35,71%	9,23%
2000	1440	-6,74%	23	27,78%	13,53%
2001	1461	1,46%	24	4,35%	14,63%
2002	1279	-12,46%	5	-79,17%	6,41%
2003	1237	-3,28%	3	-40,00%	4,29%
2004	1109	-10,35%	3	0,00%	5,26%
2005 parcial	691		4		11,11%
Mockus-Bromberg (1995-1997)	7681		136		14,58%
Peñalosa (1998-2000)	5161		69		10,83%
Mockus II (2001-2003)	3977		32		10,26%
Acum. Garzón (2004-2005)	1800		7		7,53%
Total	18619		244		12,35%

Fuente: SUIVD
Procesó: CERAC

Gráfico 81. Tasa de cambio anual y mensual de los hurtos de motocicletas en Bogotá y La Candelaria.

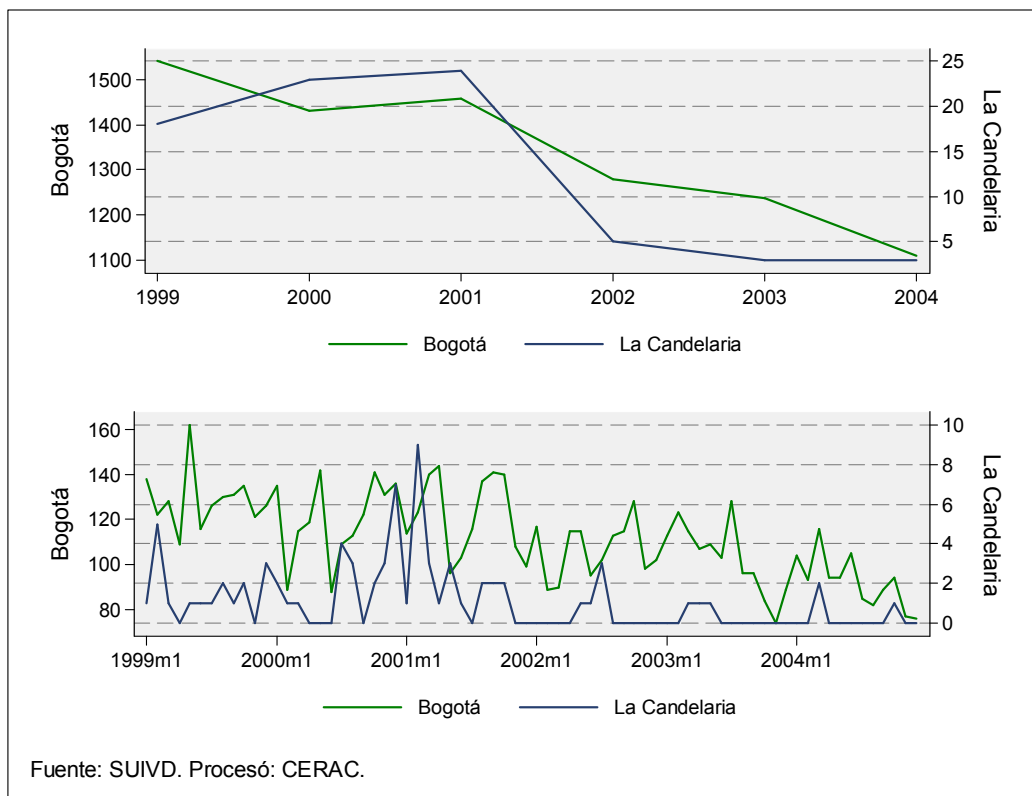
2000-2004



Gráfico 82. Evolución anual y mensual de la tasa de hurtos de motocicletas en Bogotá y La Candelaria. 1999-2004



Tabla 69. Número de hurtos de motocicletas y tasa por 100.000 habitantes para Bogotá y La Candelaria.

1995-2005

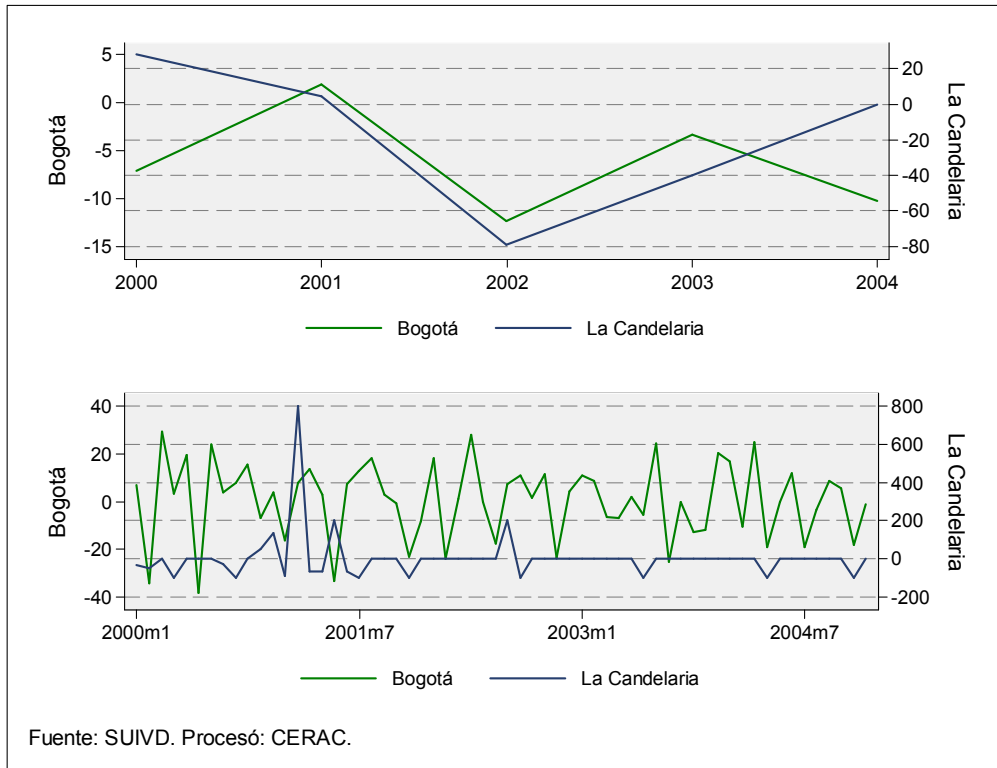
Año	Bogotá			La Candelaria		
	Hurto a motocicletas	Población	Tasa por 100.000 h	Hurto a motocicletas	Población	Tasa por 100.000 h
1995	2568	5765166	44,54	41	22595	181,46
1996	2668	5892000	45,28	59	23092	255,50
1997	2445	6021624	40,60	36	23600	152,54
1998	2177	6154100	35,37	28	24120	116,09
1999	1544	6289490	24,55	18	24650	73,02
2000	1440	6427859	22,40	23	25192	91,30
2001	1461	6569272	22,24	24	25747	93,21
2002	1279	6713795	19,05	5	26313	19,00
2003	1237	6861499	18,03	3	26892	11,16
2004	1109	7029927	15,78	3	27552	10,89
2005 parcial	691	7185887	9,62	4	28163	14,20
Mockus-Bromberg (1995-1997)	7681			136		
Peñalosa (1998-2000)	5161			69		
Mockus II (2001-2003)	3977			32		
Acum. Garzón (2004-2005)	1800			7		
Total	18619			244		

Fuente: SUIVD. DAPD
Procesó: CERAC

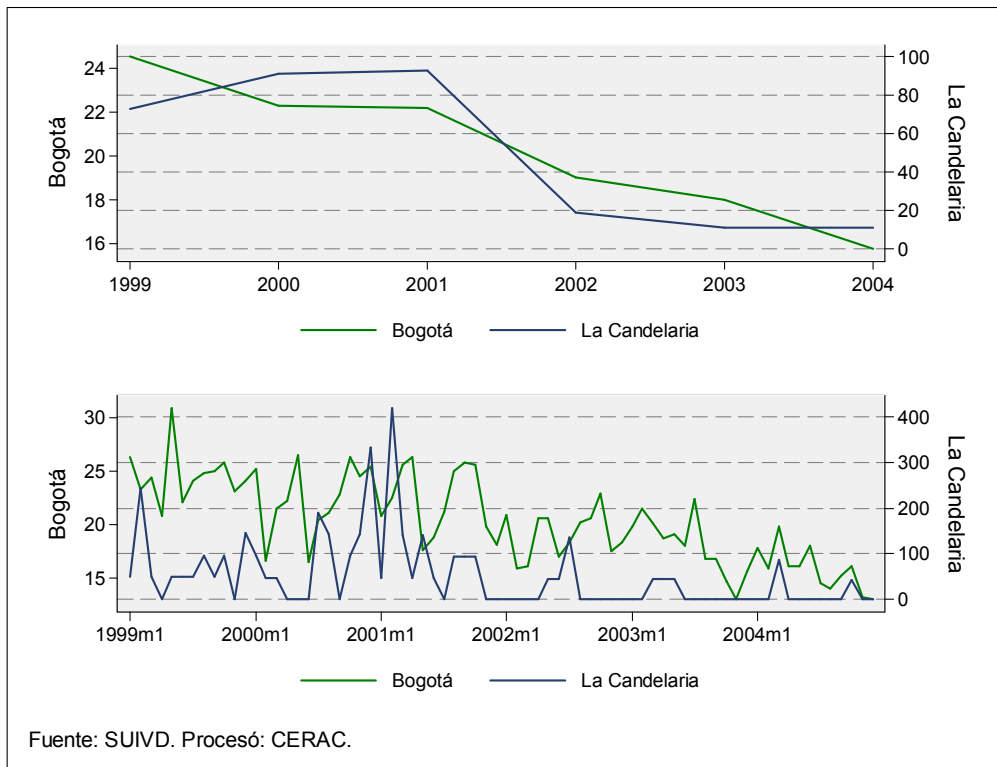
Gráfico 83. Tasa de hurtos de motocicletas por kilómetro cuadrado para Bogotá y La Candelaria. 1995-2004



Tabla 70. Número de hurtos de motocicletas y tasa por kilómetro cuadrado para Bogotá y La Candelaria.

1995-2005

Año	Bogotá			La Candelaria		
	Hurto a motocicletas	Tasa por km2	Población	Hurto a motocicletas	Tasa por km2	Población
1995	2568	6,77	5765166	41	22,34	22595
1996	2668	7,03	5892000	59	32,15	23092
1997	2445	6,44	6021624	36	19,61	23600
1998	2177	5,74	6154100	28	15,26	24120
1999	1544	4,07	6289490	18	9,81	24650
2000	1440	3,79	6427859	23	12,53	25192
2001	1461	3,85	6569272	24	13,08	25747
2002	1279	3,37	6713795	5	2,72	26313
2003	1237	3,26	6861499	3	1,63	26892
2004	1109	2,92	7029927	3	1,63	27552
2005 parcial	691	1,82	7185887	4	2,18	28163
Mockus-Bromberg (1995-1997)	7681	20,24		136	74,10	
Peñalosa (1998-2000)	5161	13,60		69	37,59	
Mockus II (2001-2003)	3977	10,48		32	17,43	
Acum. Garzón (2004-2005)	1800	4,74		7	3,81	
Total	18619	49,06		244	132,94	

Fuente: SUIVD. DAPD
Procesó: CERAC

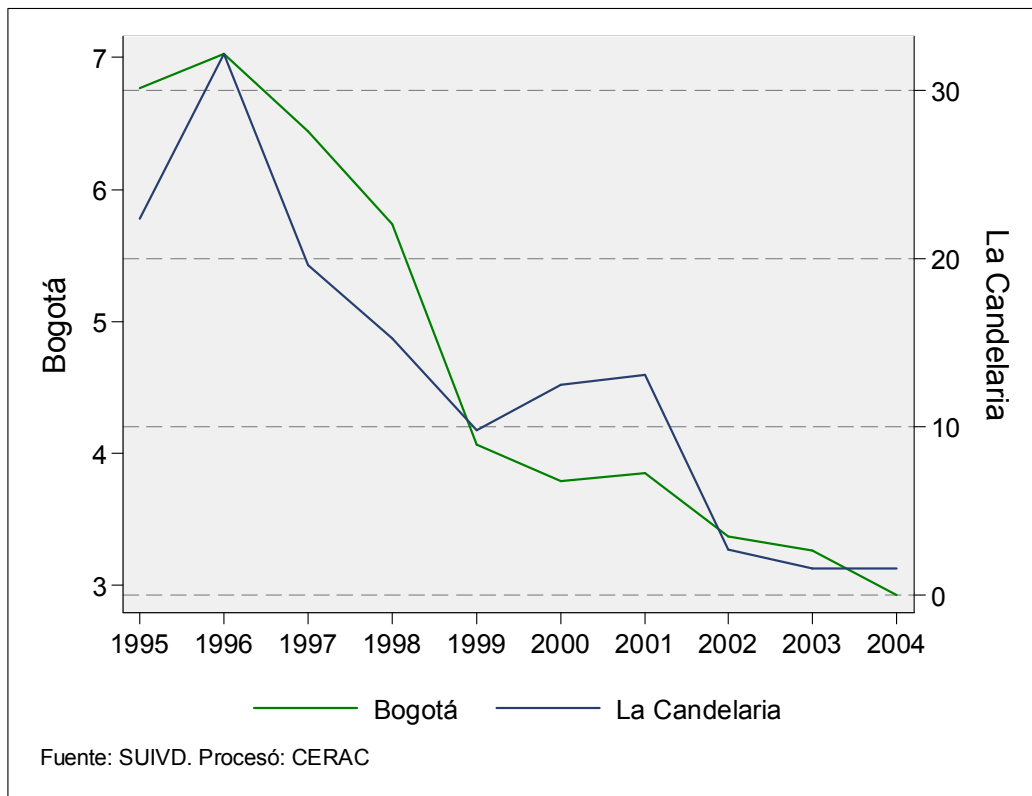
Gráfico 84. Número acumulado de hurtos de motocicletas por mes. 1999-2004

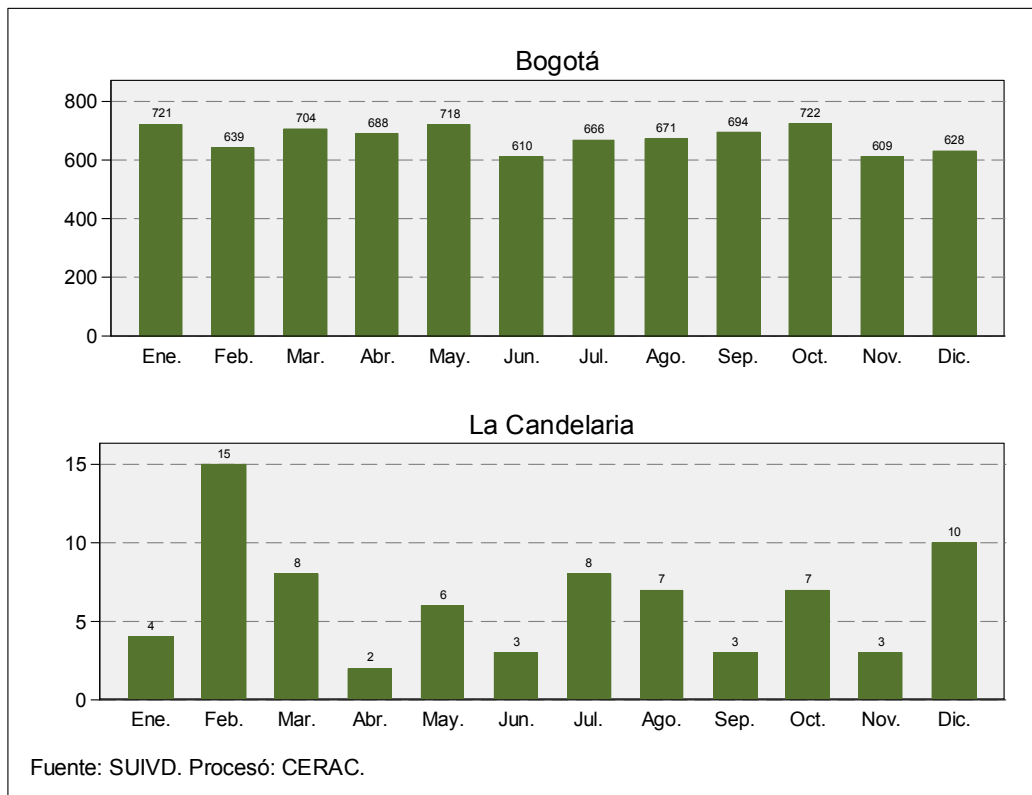

ADICIONALES

Tasa de hurtos a residencias por cada 100.000 hogares, por localidades. Bogotá DC, 2003

Localidad	Hogares ECV 2003	Hurtos a residencias	Tasa
Chapinero	52972	349	658,8
Teusaquillo	54927	314	571,7
Usaquén	137095	614	447,9
Barrios Unidos	56191	225	400,4
Usme	64268	232	361,0
Suba	239781	803	334,9
Fontibón	79451	242	304,6
Antorio Nariño	29131	87	298,7
Kennedy	238199	671	281,7
Los Mártires	28196	76	269,5
Bogotá DC	1934828	5041	260,5
Ciudad Bolívar	155086	370	238,6
Engativá	226639	524	231,2
Santa Fe	41256	71	172,1
La Candelaria	9252	15	162,1
Puente Aranda	79617	111	139,4
San Cristóbal	126433	114	90,2
Tunjuelito	62077	51	82,2
Rafael Uribe	112298	82	73,0
Bosa	141958	90	63,4

Fuente: SUIVD. ECV 2003

Tasa de homicidios por 100.000 habitantes en los primeros meses de 2005 en las localidades de Bogotá

Localidad	Enero de 2005	Febrero de 2005	Marzo de 2005	Abril de 2005	Mayo de 2005	Junio de 2005	Julio de 2005
Usaquén	0,4	0,2	1,9	1,5	0,6	1,3	1,5
Chapinero	0,7	0,7	1,4	0,7	2,1	0,0	2,8
Santa Fe	15,2	4,5	9,9	15,2	7,6	5,3	6,1
San Cristóbal	1,8	1,6	1,8	2,2	1,0	1,4	2,5
Usme	3,8	2,6	2,6	1,5	2,6	2,6	2,6
Tunjuelito	0,8	1,3	1,3	1,7	0,0	2,5	2,1
Bosa	1,3	0,9	1,5	0,9	1,3	2,5	1,5
Kennedy	1,5	1,9	1,7	2,0	1,9	2,7	2,6
Fontibón	0,7	1,0	1,0	1,0	1,3	0,3	1,3
Engativá	1,0	0,5	1,0	0,8	0,5	0,4	0,5
Suba	0,8	1,7	1,1	2,0	1,4	1,2	1,7
Barrios Unidos	3,2	1,6	3,2	4,3	0,5	3,2	2,1
Teusaquillo	0,0	1,8	0,6	0,6	0,6	1,8	0,6
Los Mártires	3,8	7,5	14,1	4,7	8,4	11,3	15,0
Antonio Nariño	2,8	0,0	0,0	3,7	4,6	6,4	1,8
Puente Aranda	1,0	0,7	2,3	0,7	3,0	0,0	1,7
Candelaria	3,6	7,1	0,0	0,0	0,0	3,6	0,0
Rafael Uribe	2,5	2,7	2,5	2,0	1,1	2,5	2,0
Ciudad Bolívar	4,8	5,1	4,4	2,7	4,3	2,7	5,2
Bogotá D.C.	1,9	1,8	2,2	2,0	1,8	2,0	2,3

Fuente: SUIVD

Procesó: CERAC

Tasa de hurtos por 100.000 habitantes para los primeros meses de 2005 en las localidades de Bogotá

Localidad	Enero de 2005	Febrero de 2005	Marzo de 2005	Abril de 2005	Mayo de 2005	Junio de 2005	Julio de 2005
Usaquén	45	39	41	44	44	52	54
Chapinero	97	89	103	99	117	132	111
Santa Fe	42	32	22	34	23	42	44
San Cristóbal	6	6	3	5	4	4	3
Usme	22	22	14	12	12	15	17
Tunjuelito	9	11	11	3	3	7	4
Bosa	13	12	12	8	7	11	10
Kennedy	17	15	18	15	18	18	23
Fontibón	30	24	27	22	28	33	24
Engativá	18	16	14	12	23	21	19
Suba	23	22	29	29	26	33	34
Barrios Unidos	63	59	60	58	74	84	70
Teusaquillo	61	40	53	48	56	76	56
Los Mártires	30	26	34	28	40	36	26
Antonio Nariño	39	35	35	19	17	26	35
Puente Aranda	32	26	26	17	16	22	16
Candelaria	18	21	32	7	7	25	4
Rafael Uribe	16	14	15	10	10	10	9
Ciudad Bolívar	12	10	10	6	6	7	6
Bogotá D.C.	24	21	22	20	22	26	24

Fuente: SUIVD. DAPD

Procesó: CERAC

Ordenamiento de La Candelaria con respecto al resto de las localidades en cuanto a homicidios, lesiones personales y hurtos. 1995-2005

Delito	1995	1996	Posición relativa	1997	Posición relativa	1998	Posición relativa	1999	Posición relativa	2000	Posición relativa	2001	Posición relativa	2002	Posición relativa	2003	Posición relativa	2004	Posición relativa	2005	Posición relativa	Posición relativa 1997-2005
Homicidio				18		17	▲1	17	-	18	▼1	18	-	17	▲1	15	▲2	7	▲8	11	▼4	▲7
Lesiones personales								18	▲1	15	▲2	14	▲1	12	▲2	10	▲2	12	▲2	12	▼2	▲6
Hurtos	14	17	▼3	17	-	17	-	13	▲4	13	-	12	▲2	7	▲5	7	-	7	-	9	▼1	▲5
Hurto de motos	17	17	-	17	-	17	-	17	-	17	-	17	-	11	▲6	8	▲3	8	-	13	▼5	▲4
Hurto de vehículos	9	10	▼1	7	▲3	6	▲1	1	▲5	6	▼1	6	-	1	▲1	1	-	2	▼1	1	▲1	▲8
Hurto a establecimientos financieros	17	12	▲5	16	▼4	14	▲2	11	▲3	12	▼1	19	▼7	7	▲12	19	▼12	10	▲9	13	▼3	▲4
Hurto a residencias	10	16	▼6	5	▲11	2	▲3	10	▼8	16	▼6	8	▲8	4	▲4	6	▼2	6	-	3	▲3	▲7
Hurto a establecimientos comerciales	12	16	▼4	15	▲1	15	-	15	-	12	▲3	15	▼3	15	-	13	▲2	2	▲11	11	▼9	▲1
Hurto a personas	15	18	▼3	19	▼1	18	▲1	15	▲3	16	▼1	15	▲1	9	▲6	8	▲1	10	▼2	12	▼2	▲3

Fuente: SUIVD, DAPD Cálculos: CERAC

Rojo: Por encima de la tasa de Bogotá

Verde: Por debajo de la tasa de Bogotá

- ▲ Mejoró su posición relativa con respecto al año anterior
- ▼ Desmejoró su posición relativa con respecto al año anterior
- Mantuvo su posición relativa con respecto al año anterior

Donde 1 implica que la localidad tuvo la tasa más baja del delito y 19 la tasa más alta.

PERCEPCIÓN DE SEGURIDAD Y VICTIMIZACIÓN. ENCUESTA DE CALIDAD DE VIDA 2003 –ECV 2003-

Tabla 71. *Percepción de seguridad en las localidades de Bogotá. Cómo se siente en el barrio que vive? ECV 2003*

Localidad	Seguro	%	Inseguro	%
Los Mártires	14392	51%	13805	49%
Santa Fe	22440	54%	18816	46%
Ciudad Bolívar	89206	58%	65880	42%
Barrios Unidos	35454	63%	20736	37%
Rafael Uribe	70981	63%	41318	37%
Bosa	89826	63%	52132	37%
Kennedy	154120	65%	84079	35%
La Candelaria	5991	65%	3261	35%
Usme	43336	67%	20932	33%
Bogotá	1333486	69%	601342	31%
Antonio Nariño	20775	71%	8356	29%
Engativá	162159	72%	64481	28%
Tunjuelito	45469	73%	16608	27%
Fontibón	58231	73%	21220	27%
San Cristobal	93792	74%	32641	26%
Puente Aranda	59169	74%	20448	26%
Teusaquillo	40959	75%	13968	25%
Suba	178937	75%	60844	25%
Usaquén	106015	77%	31081	23%
Chapinero	42233	80%	10739	20%

Fuente: Encuesta de Calidad de Vida 2003, DANE

Procesó: CERAC

Tabla 72. *Victimización en las localidades de Bogotá. Durante los ÚLTIMOS DOCE MESES usted o algún miembro de su hogar ha sido víctima de algún delito? ECV 2003*

Localidad	No ha sido víctima	%	Ha sido víctima	%
Teusaquillo	42088	75%	54927	25%
Santa Fe	32237	76%	41256	24%
Chapinero	40308	76%	52972	24%
Usaquén	110159	79%	137096	21%
Ciudad Bolívar	125191	79%	155086	21%
Antonio Nariño	23066	79%	29131	21%
Rafael Uribe	90980	79%	112299	21%
Los Mártires	22630	80%	28197	20%
Barrios Unidos	45212	80%	56191	20%
Bosa	115404	80%	141958	20%
La Candelaria	7527	81%	9252	19%
Puente Aranda	65396	81%	79617	19%
Bogotá	1597149	81%	1934828	19%
Usme	53905	82%	64268	18%
Suba	199894	83%	239781	17%
Kennedy	198784	83%	238199	17%
Fontibón	67398	84%	79451	16%
Tunjuelito	52845	84%	62077	16%
Engativá	194186	85%	226640	15%
San Cristobal	109940	86%	126433	14%

Fuente: Encuesta de Calidad de Vida 2003, DANE

Procesó: CERAC

Tabla 73. *Victimización en las localidades de Bogotá. Durante los ÚLTIMOS DOCE MESES de qué delitos ha sido víctima usted o algún miembro de su hogar? ECV 2003*

Localidad	Atraco	Homicidio	Lesiones	Secuestro	Extorsión	Desalojo	Otros
Usaquén	24671	0	2285	405	829	756	1155
Chapinero	11317	158	225	156	226	0	824
Santa Fe	8036	234	1084	49	265	278	428
San Cristobal	14293	0	2585	0	555	0	360
Usme	8755	388	1452	73	73	258	449
Tunjuelito	7937	83	1018	0	103	0	789
Bosa	24311	0	2519	243	179	179	1441
Kennedy	36164	303	2151	0	943	303	1533
Fontibón	10335	0	1488	0	588	0	335
Engativá	27274	357	2518	1514	1008	289	362
Suba	35099	391	1960	494	2006	1021	1265
Barrios Unidos	9855	65	228	214	213	65	682
Teusaquillo	12242	0	612	78	297	86	528
Los Mártires	4855	46	342	106	77	86	185
Antonio Nariño	5620	0	253	109	117	82	48
Puente Aranda	12985	0	1004	251	92	0	560
La Candelaria	1624	15	68	37	59	0	17
Rafael Uribe	18954	567	1901	137	1425	0	1059
Ciudad Bolívar	28650	1022	3290	285	285	285	0
Bogotá	302975	3629	26984	4152	9338	3688	12019

Fuente: Encuesta de Calidad de Vida 2003, DANE

Procesó: CERAC

Tabla 74. *Victimización en las localidades de Bogotá. Tasa por cada 100,000 habitantes de los delitos en la ECV 2003*

Localidad	Atraco	Homicidio	Lesiones	Secuestro	Extorsión	Desalojo	Otros
Usaquén	5593	0	518	92	188	171	262
Chapinero	8328	116	165	115	167	0	606
Santa Fe	6377	185	860	39	210	221	340
San Cristobal	2926	0	529	0	114	0	74
Usme	3463	154	574	29	29	102	178
Tunjuelito	3519	37	451	0	46	0	350
Bosa	4627	0	479	46	34	34	274
Kennedy	4026	34	239	0	105	34	171
Fontibón	3633	0	523	0	207	0	118
Engativá	3424	45	316	190	127	36	45
Suba	4359	48	243	61	249	127	157
Barrios Unidos	5515	37	128	120	119	37	382
Teusaquillo	7855	0	393	50	191	55	338
Los Mártires	4772	45	336	104	76	84	182
Antonio Nariño	5398	0	243	105	113	79	46
Puente Aranda	4495	0	347	87	32	0	194
La Candelaria	6038	57	253	138	220	0	65
Rafael Uribe	4481	134	449	32	337	0	250
Ciudad Bolívar	4754	170	546	47	47	47	0
Bogotá	4416	53	393	61	136	54	175

Fuente: Encuesta de Calidad de Vida 2003, DANE. Población DAPD

Procesó: CERAC

Mapa 1. Tasa de homicidios o asesinatos por cada 100,000 habitantes, según la ECV 2003 en las localidades de Bogotá

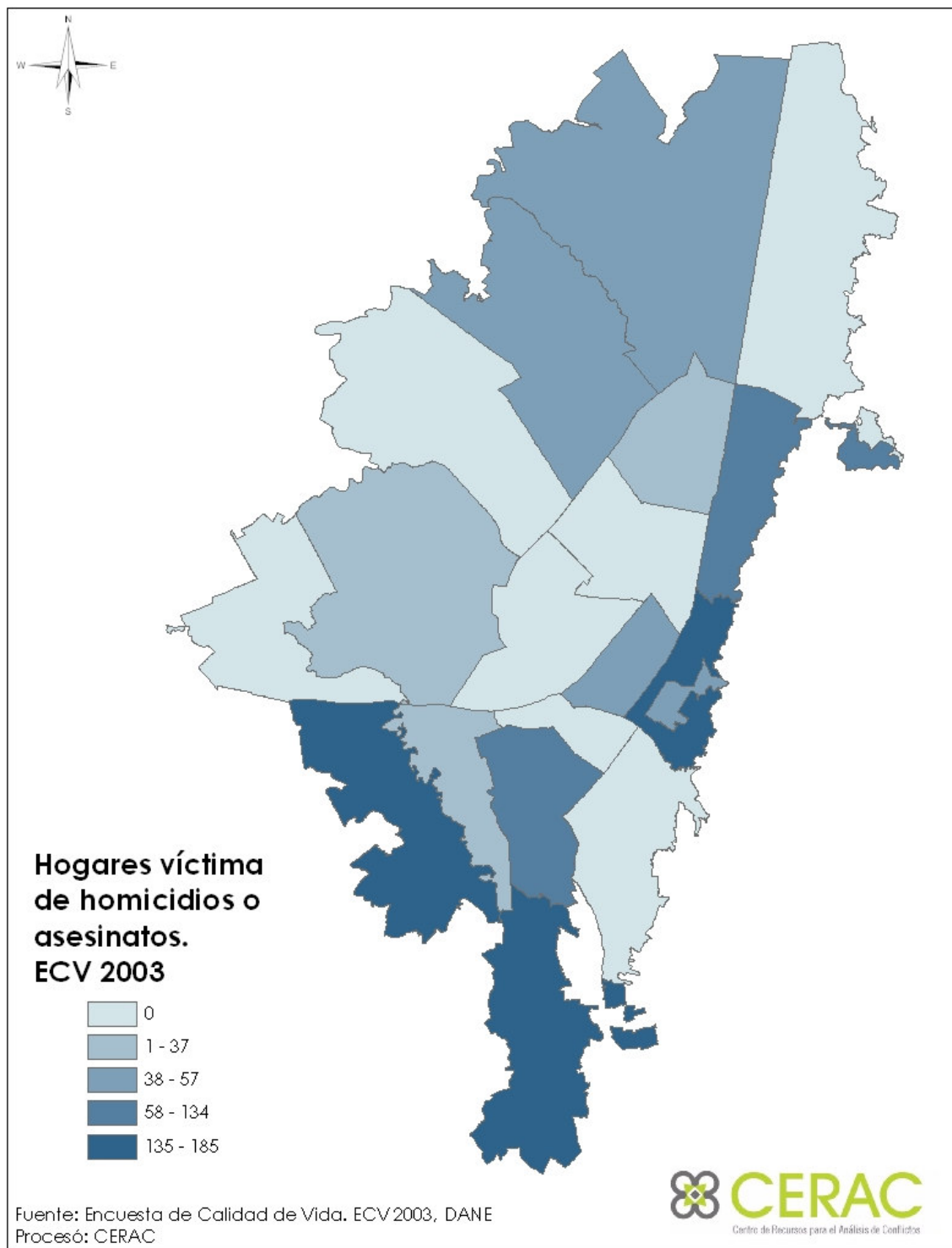

Mapa 2. Tasa de hurtos o atracos por cada 100,000 habitantes, según la ECV 2003 en las localidades de Bogotá

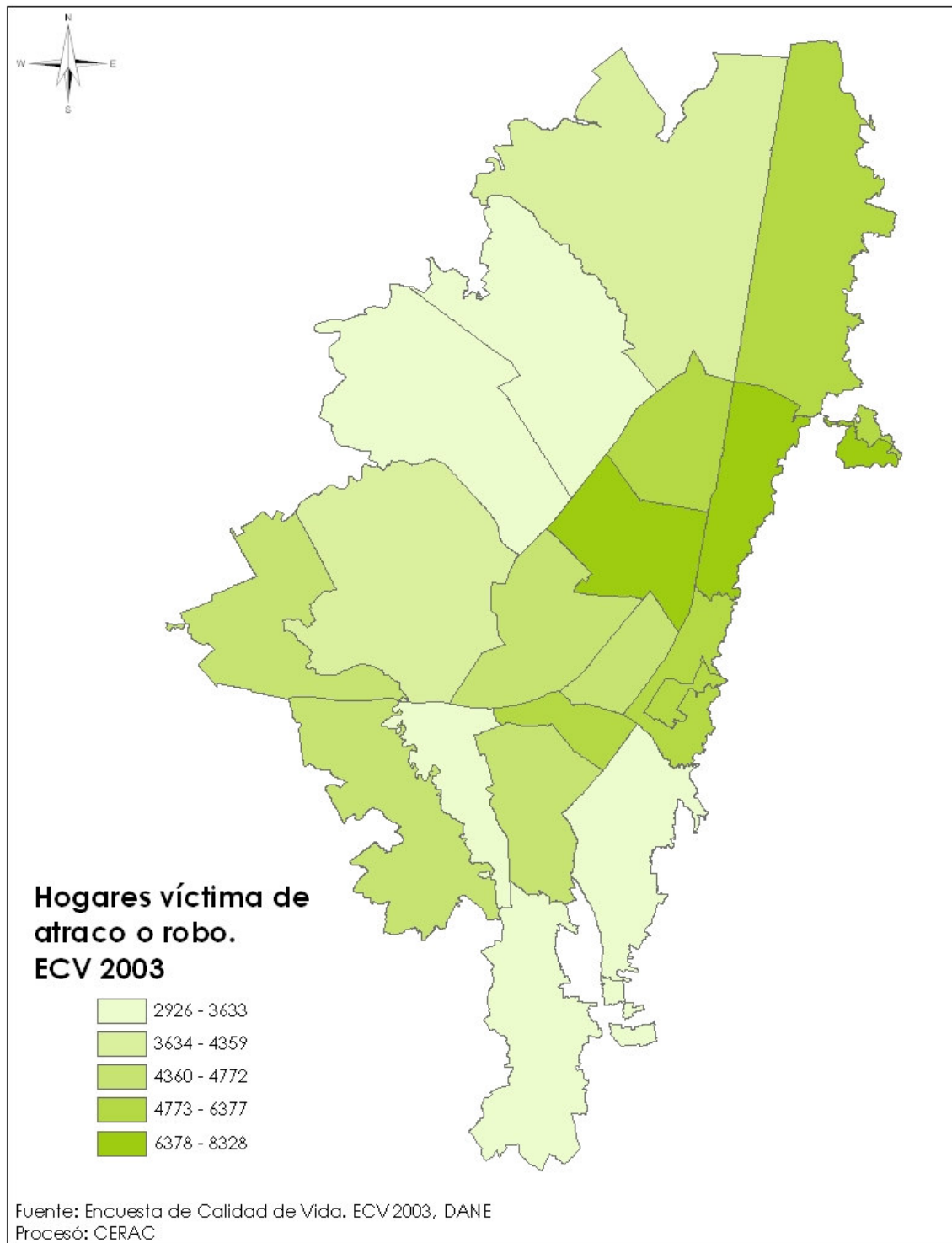

Mapa 3. Tasa de lesiones personales o violaciones por cada 100,000 habitantes , según la ECV 2003 en las localidades de Bogotá

