

Situación de la Seguridad
en las Localidades
de Bogotá D.C.
-Estadísticas
1995-2005

FONTIBÓN

Septiembre 12 de 2005



Preparado para el "Programa de Formación de Gestores Locales de Seguridad y Convivencia", Ejecutado por UN-Habitat para la Secretaría de Gobierno, Alcaldía Mayor de Bogotá D.C.

INTRODUCCIÓN

Para realizar una descripción a nivel local de la situación de inseguridad y violencia de Bogotá, es necesario considerar los diversos riesgos que afectan a las personas y su percepción por parte de la ciudadanía. La medición del riesgo usualmente se realiza por sistemas de medición policíacos, del sistema de justicia o de salud. Alternativamente, los riesgos que se materializan se pueden medir por encuestas conocidas como de victimización, que además permiten observar la percepción de seguridad.

En el caso de Bogotá, la información disponible de manera pública registra la ocurrencia de algunos de estos riesgos. En este documento se presenta un análisis comparativo de las localidades de la ciudad sobre la base de la información suministrada por el SUIVD de la Secretaría de Gobierno del Distrito, información disponible de manera pública y fuentes de datos propiedad de CERAC. En general, el documento analiza los llamados delitos de alto impacto y las muertes violentas.

El análisis se basa en una descripción de estos delitos a través del tiempo (meses y años) frente a la distribución de cada indicador con respecto a la ciudad y las demás localidades.

El Sistema Unificado de Información sobre Violencia y Delincuencia (SUIVD)¹ provee información de las muertes violentas y delitos de alto impacto social. En el presente trabajo se hace la descripción de los crímenes, clasificados en tres categorías. Las dos primeras hacen referencia a la seguridad humana (se refiere a los riesgos que afectan la integridad de la persona) y la tercera a los riesgos del patrimonio económico.

1. Muertes violentas: comprenden los homicidios, suicidios, muertes en accidentes de tránsito y otros accidentes. El SUIVD toma esta información del Instituto Nacional de Medicina Legal y Ciencias

¹ Sistema de información del Instituto Nacional de Medicina Legal y Ciencias Forenses, la Policía Metropolitana y la Secretaría de Gobierno, que permite hacerle seguimiento de las diferentes manifestaciones de violencia y delincuencia en Bogotá. (Fuente: SUIVD)

Forenses. Los datos de muertes violentas se encuentran desde 1997, con una desagregación mensual (excepto para las muertes en accidentes de tránsito) y con edad y género especificado. En esta sección se hace un análisis especial de los homicidios, dado que son la fuente más seria de deterioro de la seguridad humana y la principal manifestación de violencia interpersonal.

2. Lesiones personales: se refieren específicamente a las lesiones interpersonales. A partir de los cambios en el Código Penal Colombiano², los sistemas de registro de violencia empiezan a contar de una manera nueva las lesiones personales, anteriormente solamente se contabilizaban como lesiones aquellas que incapacitaba a la persona por más de 30 días, un acto criminal menor se consideraba como contravención. A partir del año 2002 se incluyen también los delitos que incapacitan a las personas por menos de treinta días. Este cambio en la manera de hacer el conteo se registra en el ‘salto’ de estas series a partir del año 1999, dado que el SUIVD, además, ha incorporado este cambio en la legislación a partir de este año.

3. Hurtos: son los hurtos a personas, hurtos a residencias, hurtos a establecimientos comerciales, hurtos a entidades financieras, hurtos de vehículos y hurtos de motocicletas. La información referente a los hurtos se tiene disponible a partir de 1995 y es originada en la Policía Metropolitana.

A partir del año 2002, de la misma manera como para las lesiones personales, la manera como se contabilizan los hurtos a personas, residencias y establecimientos comerciales cambió, lo que implica que para los hurtos a residencias y a establecimientos comerciales no solamente se tiene en cuenta la violencia contra la personas sino también contra los objetos. Es decir, ya no hay solamente un hurto a residencia, a personas o a establecimientos comerciales cuando hay alguna persona que sale herida por este acto criminal, sino que por el simple hecho de que

² En el nuevo Código de Policía, se tiene en cuenta los artículos 111 y 112 del capítulo tercero del Código Penal, de acuerdo con lo mencionado por el SUIVD.

haya habido violencia contra algún objeto en la residencia, se contabiliza como hurto.

Las fuentes de información anteriormente nombradas se refieren a la criminalidad realizada y registrada. Un enfoque completo requeriría además conocer la inseguridad percibida y revelada. Las encuestas de percepción muestran la sensación de seguridad por parte de los habitantes de la ciudad, es decir la inseguridad percibida. Las encuestas de victimización muestran la seguridad revelada. Para analizar la inseguridad revelada de los habitantes de cada una de las localidades de la ciudad se utiliza la información de la Encuesta de Calidad de Vida 2003.

El presente informe cuenta con una gran cantidad de gráficos, tablas y mapas que permiten observar la evolución de las muertes violentas, lesiones personales y hurtos en cada una de las localidades, además de mostrar la situación de la localidad con respecto a la ciudad y las demás localidades.

Entre los indicadores utilizados para la descripción de la situación de seguridad en las localidades de Bogotá se encuentran la tasa por 100.000 habitantes³, tasa por kilómetro cuadrado, tasa de cambio y proporción de la localidad entre la ciudad.

Es de especial importancia resaltar el impacto sobre los datos, gráficas y tablas que contiene este documento que tiene el cambio de la legislación en la manera de contabilizar las lesiones personales, los hurtos a personas, residencias y establecimientos comerciales. Gracias al esfuerzo que hizo el SUIVD por actualizar sus bases de datos, se puede contar con la serie anual actualizada por el cambio de legislación desde 1999. Todas las tablas reportan el salto entre 1998 y 1999, las lesiones lo muestran entre 1999 y 2000.

Sin embargo, esta actualización no cubre la información mensual, y, los gráficos que contrastan la relación anual con la mensual, cuentan con la información que no ha sido actualizada hasta 1999. Esta es la razón por la cual en algunos casos los números de las tablas no concuerdan expresamente con la información de las gráficas. Esto se quiso mantener así dada la importancia de la información que revela la información mensual sobre el comportamiento del delito en las localidades.

³ La población utilizada para elaborar las tasas por habitante provienen del Departamento Administrativo de Planeación Distrital (Subdirección de Desarrollo Social) para los años 2003 a 2005. Para 1995 a 2003 se utilizan proyecciones de población de CERAC. Las tasas de muertes violentas se obtienen directamente del DAPD.

1. MUERTES VIOLENTAS Y LESIONES PERSONALES

Gráfico 1. Evolución del número y la tasa de muertes violentas en Bogotá y Fontibón. 1997-2004



Tabla 1. Evolución de las muertes violentas para Bogotá y Fontibón. 1997-2005

Año	Bogotá			Fontibón		
	Muertes violentas	Población	Tasa por 100.000 h	Muertes violentas	Población	Tasa por 100.000 h
1997	4392	6021624	72.94	150	249631	60.09
1998	4062	6154100	66.00	125	255123	49.00
1999	3971	6289490	63.14	144	260736	55.23
2000	3669	6427859	57.08	120	266472	45.03
2001	3191	6569272	48.57	121	272334	44.43
2002	3056	6713795	45.52	98	278326	35.21
2003	2714	6861499	39.55	101	284449	35.51
2004	2712	7029927	38.58	92	291431	31.57
2005 parcial	1508	7185887	20.99	43	297897	14.43
Mockus-Bromberg (1997)	4392			150		
Peñalosa (1998-2000)	11702			389		
Mockus II (2001-2003)	8961			320		
Acum. Garzón(2004-2005)	4220			135		
Total	29275			994		

Fuente: SUIVD. DAPD

Procesó: CERAC

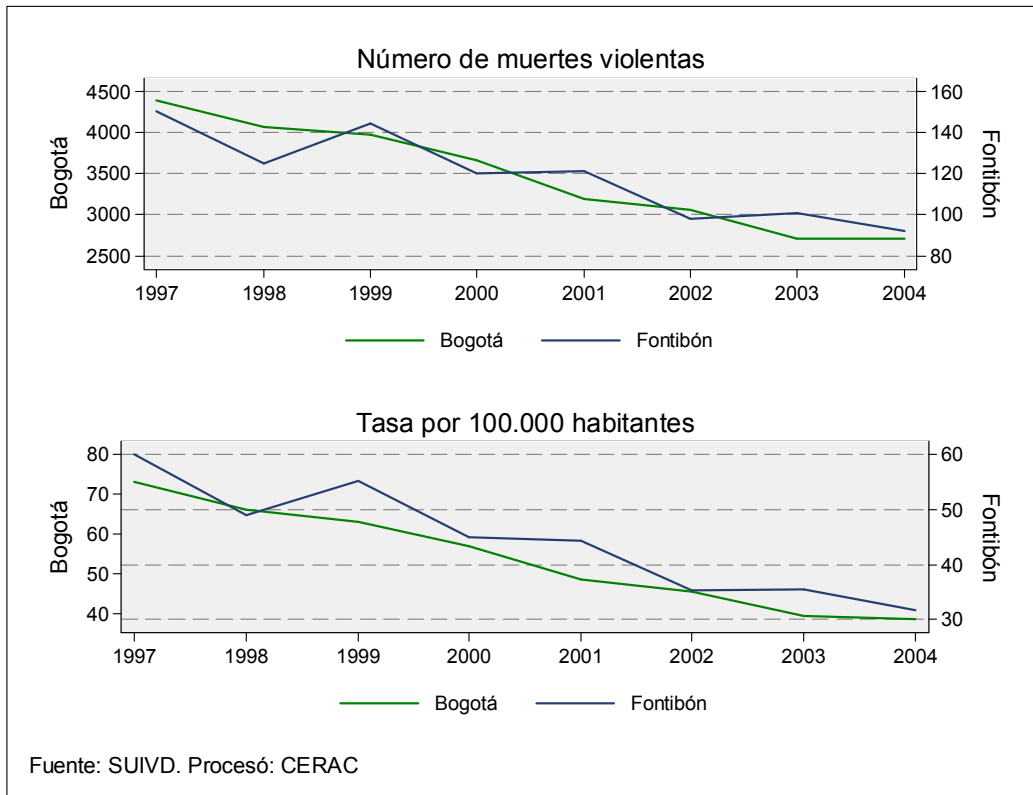
Gráfico 2. Evolución de las muertes violentas en Bogotá y Fontibón, por tipo. 1997-2004



Tabla 2. Evolución de las muertes violentas en Bogotá y Fontibón, por tipo. 1997-2005

Año	Bogotá			
	Homicidios	Suicidios	Accidentes de tránsito	Muerte accidental
1997	2765	314	894	419
1998	2439	359	882	382
1999	2420	325	859	367
2000	2176	330	821	342
2001	1920	292	726	253
2002	1818	271	671	296
2003	1561	286	576	291
2004	1554	234	643	281
2005 parcial	1011	118	242	137
Mockus-Bromberg (1997)	2765	314	894	419
Peñalosa (1998-2000)	7035	1014	2562	1091
Mockus II (2001-2003)	5299	849	1973	840
Acum. Garzón(2004-2005)	2565	352	885	418
Total	17664	2529	6314	2768
Año	Fontibón			
	Homicidios	Suicidios	Accidentes de tránsito	Muerte accidental
1997	70	10	47	23
1998	65	9	42	9
1999	53	11	63	17
2000	47	14	52	7
2001	53	10	45	13
2002	37	12	36	13
2003	36	12	35	18
2004	35	8	33	16
2005 parcial	22	4	9	8
Mockus-Bromberg (1997)	70	10	47	23
Peñalosa (1998-2000)	165	34	157	33
Mockus II (2001-2003)	126	34	116	44
Acum. Garzón(2004-2005)	57	12	42	24
Total	418	90	362	124

Fuente: SUIVD

Procesó: CERAC

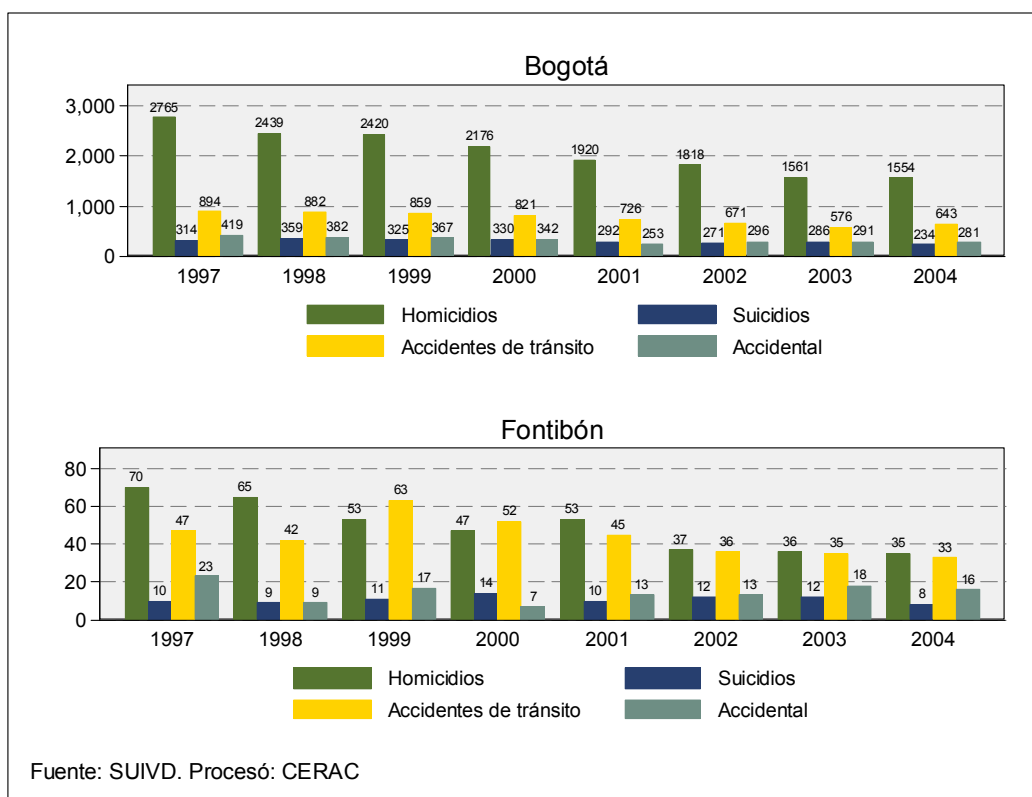
Tabla 3. *Distribución de las muertes violentas en Bogotá y Fontibón. 1997-2005*

Año	Bogotá			
	Homicidios	Suicidios	Accidentes de tránsito	Muerte accidental
1997	62.96%	7.15%	20.36%	9.54%
1998	60.04%	8.84%	21.71%	9.40%
1999	60.94%	8.18%	21.63%	9.24%
2000	59.31%	8.99%	22.38%	9.32%
2001	60.17%	9.15%	22.75%	7.93%
2002	59.49%	8.87%	21.96%	9.69%
2003	57.52%	10.54%	21.22%	10.72%
2004	57.30%	8.63%	23.71%	10.36%
2005 parcial	67.04%	7.82%	16.05%	9.08%
Mockus-Bromberg (1997)	62.96%	7.15%	20.36%	9.54%
Peñalosa (1998-2000)	60.12%	8.67%	21.89%	9.32%
Mockus II (2001-2003)	59.13%	9.47%	22.02%	9.37%
Acum. Garzón(2004-2005)	60.78%	8.34%	20.97%	9.91%
Total	60.34%	8.64%	21.57%	9.46%
Año	Fontibón			
	Homicidios	Suicidios	Accidentes de tránsito	Muerte accidental
1997	46.67%	6.67%	31.33%	15.33%
1998	52.00%	7.20%	33.60%	7.20%
1999	36.81%	7.64%	43.75%	11.81%
2000	39.17%	11.67%	43.33%	5.83%
2001	43.80%	8.26%	37.19%	10.74%
2002	37.76%	12.24%	36.73%	13.27%
2003	35.64%	11.88%	34.65%	17.82%
2004	38.04%	8.70%	35.87%	17.39%
2005 parcial	51.16%	9.30%	20.93%	18.60%
Mockus-Bromberg (1997)	46.67%	6.67%	31.33%	15.33%
Peñalosa (1998-2000)	42.42%	8.74%	40.36%	8.48%
Mockus II (2001-2003)	39.38%	10.63%	36.25%	13.75%
Acum. Garzón(2004-2005)	42.22%	8.89%	31.11%	17.78%
Total	42.05%	9.05%	36.42%	12.47%

Fuente: SUIVD

Procesó: CERAC

Tabla 4. Participación de las muertes violentas de Fontibón en la ciudad. 1997-2005

Año	Muertes violentas	Homicidios	Suicidios	Accidentes de tránsito	Muerte accidental
1997	3.42%	1.59%	0.23%	1.07%	0.52%
1998	3.08%	1.60%	0.22%	1.03%	0.22%
1999	3.63%	1.33%	0.28%	1.59%	0.43%
2000	3.27%	1.28%	0.38%	1.42%	0.19%
2001	3.79%	1.66%	0.31%	1.41%	0.41%
2002	3.21%	1.21%	0.39%	1.18%	0.43%
2003	3.72%	1.33%	0.44%	1.29%	0.66%
2004	3.39%	1.29%	0.29%	1.22%	0.59%
2005 parcial	2.85%	1.46%	0.27%	0.60%	0.53%
Mockus-Bromberg (1997)	3.42%	1.59%	0.23%	1.07%	0.52%
Peñalosa (1998-2000)	3.32%	1.41%	0.29%	1.34%	0.28%
Mockus II (2001-2003)	3.57%	1.41%	0.38%	1.29%	0.49%
Acum. Garzón(2004-2005)	3.20%	1.35%	0.28%	1.00%	0.57%
Total	3.40%	1.43%	0.31%	1.24%	0.42%

Fuente: SUIVD
Procesó: CERAC

Gráfico 3. Evolución de las muertes violentas sin muertes en accidentes de tránsito por género para Bogotá y Fontibón. 1999-2004



Gráfico 4. Muertes violentas sin muertes en accidentes de tránsito por género y edad para Bogotá y Fontibón. 2004



Gráfico 5. Tasa de muertes violentas sin muertes en accidentes de tránsito por 100.000 habitantes por grupos de edad para Bogotá y Fontibón. 2004

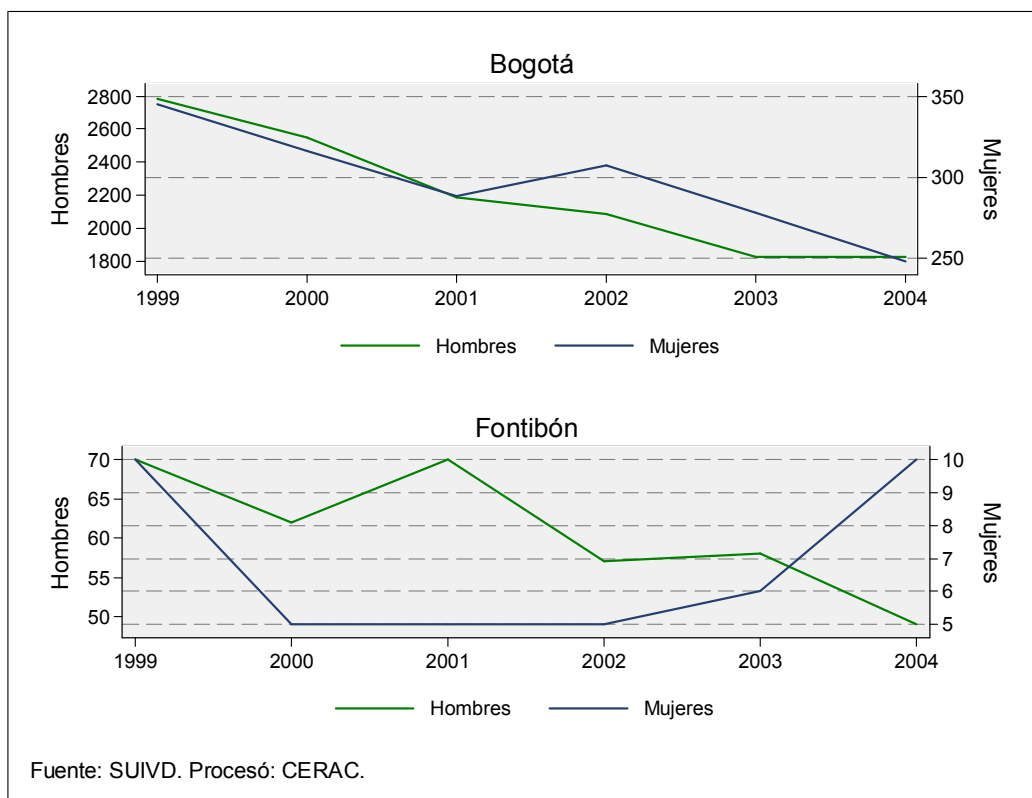

Muertes violentas sin incluir muertes por accidentes de tránsito por género grupos de edad. 2004.

Grupo de edad	Bogotá		Usaquén		Chapinero		Santa Fe		San Cristóbal	
	Hombres	Mujeres	Hombres	Mujeres	Hombres	Mujeres	Hombres	Mujeres	Hombres	Mujeres
0-5	19	15	0	1	0	0	2	1	0	1
6-10	10	5	0	0	0	0	1	0	3	0
11-15	25	13	1	1	1	0	2	0	3	2
16-20	220	28	8	0	4	1	19	2	10	2
21-25	387	35	16	2	8	3	30	3	16	0
26-30	281	31	12	2	7	1	21	1	10	4
31-35	226	23	16	0	7	0	22	1	6	0
36-40	187	16	7	0	6	1	15	0	8	1
41-45	146	14	7	1	7	0	7	0	4	1
46-50	106	15	2	0	5	1	6	1	8	1
51-55	62	10	1	3	3	1	5	0	7	1
56-60	44	7	5	0	3	0	1	0	2	1
61-64	25	3	2	0	2	0	2	0	0	0
65 o más	80	31	2	1	6	2	6	0	2	3

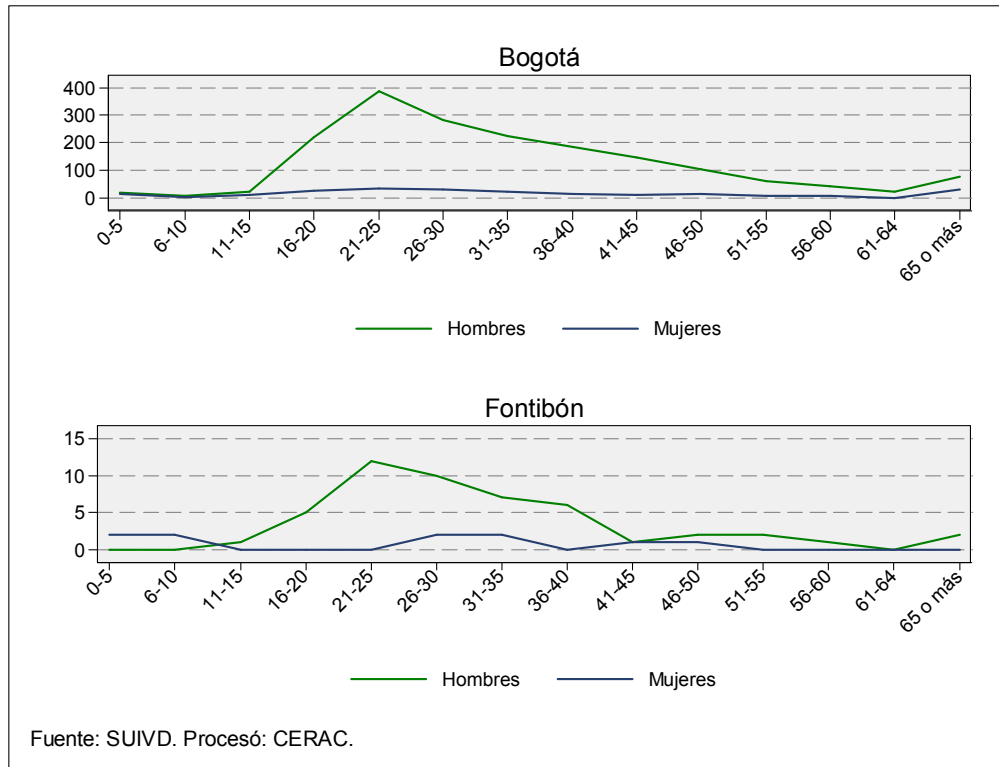
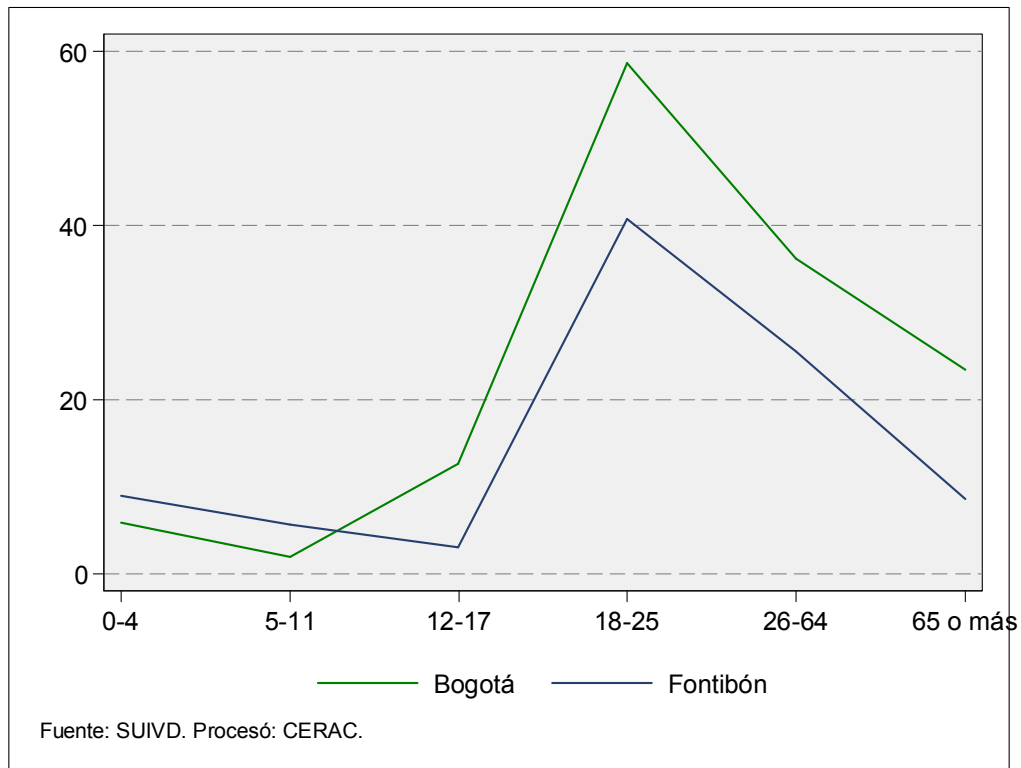
Grupo de edad	Usme		Tunjuelito		Bosa		Kennedy		Fontibón	
	Hombres	Mujeres	Hombres	Mujeres	Hombres	Mujeres	Hombres	Mujeres	Hombres	Mujeres
0-5	2	0	1	1	3	1	2	3	0	2
6-10	0	0	0	2	0	0	1	1	0	2
11-15	0	1	0	1	1	0	2	2	1	0
16-20	12	1	4	0	21	1	23	4	5	0
21-25	26	2	14	1	21	2	54	9	12	0
26-30	12	0	8	0	12	2	38	4	10	2
31-35	9	2	6	2	15	2	29	2	7	2
36-40	9	1	6	0	7	1	22	3	6	0
41-45	10	0	5	0	9	1	17	0	1	1
46-50	5	1	2	0	3	1	14	2	2	1
51-55	1	1	1	0	2	0	6	2	2	0
56-60	2	1	2	0	3	0	5	2	1	0
61-64	3	0	1	0	3	0	3	1	0	0
65 o más	5	2	5	3	6	0	6	4	2	0

Grupo de edad	Engativá		Suba		Barrios Unidos		Teusaquillo		Los Mártires	
	Hombres	Mujeres	Hombres	Mujeres	Hombres	Mujeres	Hombres	Mujeres	Hombres	Mujeres
0-5	0	1	3	0	0	0	0	1	0	0
6-10	1	0	2	0	0	0	0	0	0	0
11-15	1	1	2	2	1	1	0	0	0	0
16-20	12	1	29	3	2	2	4	2	4	1
21-25	19	2	30	3	10	1	8	0	20	3
26-30	17	1	22	5	5	0	6	3	21	2
31-35	20	3	17	2	5	1	2	1	14	1
36-40	13	1	12	2	5	0	7	1	11	0
41-45	10	1	16	2	4	1	3	0	8	2
46-50	7	0	8	0	1	0	6	1	6	1
51-55	7	0	6	0	5	0	0	0	3	0
56-60	5	0	4	2	0	0	1	1	2	0
61-64	1	0	1	1	0	0	0	0	1	1
65 o más	10	5	2	2	4	0	1	1	6	2

Grupo de edad	Antonio Nariño		Puente Aranda		La Candelaria		Rafael Uribe		Ciudad Bolívar	
	Hombres	Mujeres	Hombres	Mujeres	Hombres	Mujeres	Hombres	Mujeres	Hombres	Mujeres
0-5	0	1	0	0	0	0	2	2	4	0
6-10	0	0	1	0	0	0	0	0	1	0
11-15	0	0	1	0	0	0	4	1	5	1
16-20	2	0	9	3	3	0	6	1	43	4
21-25	6	1	12	0	3	0	32	2	50	1
26-30	5	1	13	2	3	0	18	1	41	0
31-35	4	0	4	1	2	0	14	2	27	1
36-40	8	0	7	2	1	1	8	0	29	2
41-45	1	0	10	0	0	0	11	1	16	3
46-50	2	0	6	2	3	0	12	2	8	1
51-55	1	0	2	0	4	0	3	1	3	1
56-60	0	0	1	0	1	0	4	0	2	0
61-64	0	0	1	0	0	0	2	0	3	0
65 o más	1	0	3	0	0	0	7	3	6	3

1.1. HOMICIDIOS

Tabla 5. Resumen de indicadores de homicidios para Bogotá y Fontibón. 1997-2005

Año	Bogotá					
	Homicidios	Población	Tasa por 100.000 h	Variación	Tasa por km2	
1997	2765	6021624	48.00		7.29	
1998	2439	6154100	41.00	-11.79%	6.43	
1999	2420	6289490	40.00	-0.78%	6.38	
2000	2176	6427859	35.00	-10.08%	5.73	
2001	1920	6569272	30.00	-11.76%	5.06	
2002	1818	6713795	28.00	-5.31%	4.79	
2003	1561	6861499	23.50	-14.14%	4.11	
2004	1554	7029927	22.00	-0.45%	4.09	
2005 parcial	1011	7185887			2.66	
Mockus-Bromberg (1997)	2765				7.29	
Peñalosa (1998-2000)	7035				18.54	
Mockus II (2001-2003)	5299				13.96	
Acum. Garzón(2004-2005)	2565				6.76	
Total	17664				46.55	
Año	Fontibón					
	Homicidios	Población	Tasa por 100.000 h	Participación	Variación	Tasa por km2
1997	70	249631	29.00	2.53%		2.12
1998	65	255123	26.00	2.67%	-7.14%	1.97
1999	53	260736	20.00	2.19%	-18.46%	1.60
2000	47	266472	17.00	2.16%	-11.32%	1.42
2001	53	272334	18.00	2.76%	12.77%	1.60
2002	37	278326	12.00	2.04%	-30.19%	1.12
2003	36	284449	12.70	2.31%	-2.70%	1.09
2004	35	291431	12.01	2.25%	-2.78%	1.06
2005 parcial	22	297897		2.18%		0.67
Mockus-Bromberg (1997)	70			2.53%		2.12
Peñalosa (1998-2000)	165			2.35%		4.99
Mockus II (2001-2003)	126			2.38%		3.81
Acum. Garzón(2004-2005)	57			2.22%		1.73
Total	418			2.37%		12.65

Fuente: SUIVD. DAPD

Procesó: CERAC

Gráfico 6. Número anual y mensual de homicidios en Bogotá y Fontibón. 1999-2004



Tabla 6. Número de homicidios en Bogotá y Fontibón, tasa de cambio y participación de la localidad en la ciudad. 1997-2005

Año	Bogotá		Fontibón		
	Homicidios	Variación	Homicidios	Variación	Participación
1997	2765		70		1.59%
1998	2439	-11.79%	65	-7.14%	1.60%
1999	2420	-0.78%	53	-18.46%	1.33%
2000	2176	-10.08%	47	-11.32%	1.28%
2001	1920	-11.76%	53	12.77%	1.66%
2002	1818	-5.31%	37	-30.19%	1.21%
2003	1561	-14.14%	36	-2.70%	1.33%
2004	1554	-0.45%	35	-2.78%	1.29%
2005 parcial	1011		22		1.46%
Mockus-Bromberg (1997)	2765		70		1.59%
Peñalosa (1998-2000)	7035		165		1.41%
Mockus II (2001-2003)	5299		126		1.41%
Acum. Garzón(2004-2005)	2565		57		1.35%
Total	17664		418		1.43%

Fuente: SUIVD
Procesó: CERAC

Gráfico 7. Tasa de cambio anual y mensual de los homicidios en Bogotá y Fontibón. 2000-2004

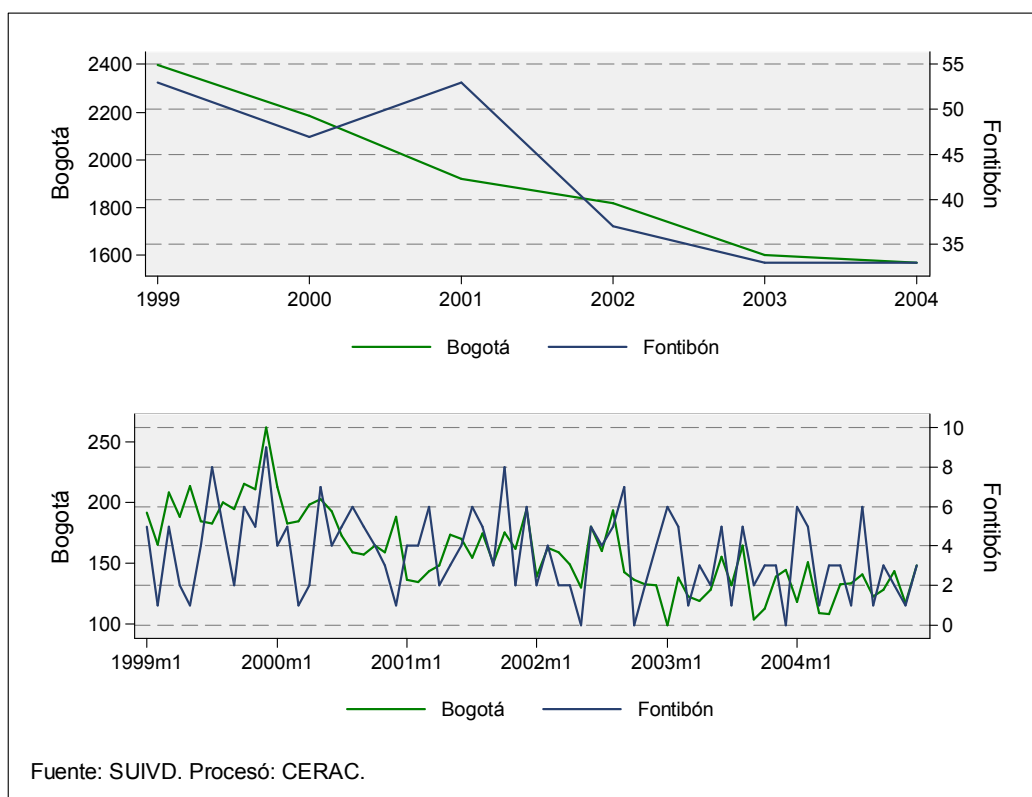

Gráfico 8. Evolución anual y mensual de la tasa de homicidios en Bogotá y Fontibón. 1999-2004



Tabla 7. Número de homicidios y tasa por 100.000 habitantes para Bogotá y Fontibón. 1997-2005

Año	Bogotá			Fontibón		
	Homicidios	Población	Tasa por 100.000 h	Homicidios	Población	Tasa por 100.000 h
1997	2765	6021624	48.00	70	249631	29.00
1998	2439	6154100	41.00	65	255123	26.00
1999	2420	6289490	40.00	53	260736	20.00
2000	2176	6427859	35.00	47	266472	17.00
2001	1920	6569272	30.00	53	272334	18.00
2002	1818	6713795	28.00	37	278326	12.00
2003	1561	6861499	23.50	36	284449	12.70
2004	1554	7029927	22.00	35	291431	12.01
2005 parcial	1011	7185887		22	297897	
Mockus-Bromberg (1997)	2765			70		
Peñalosa (1998-2000)	7035			165		
Mockus II (2001-2003)	5299			126		
Acum. Garzón(2004-2005)	2565			57		
Total	17664			418		

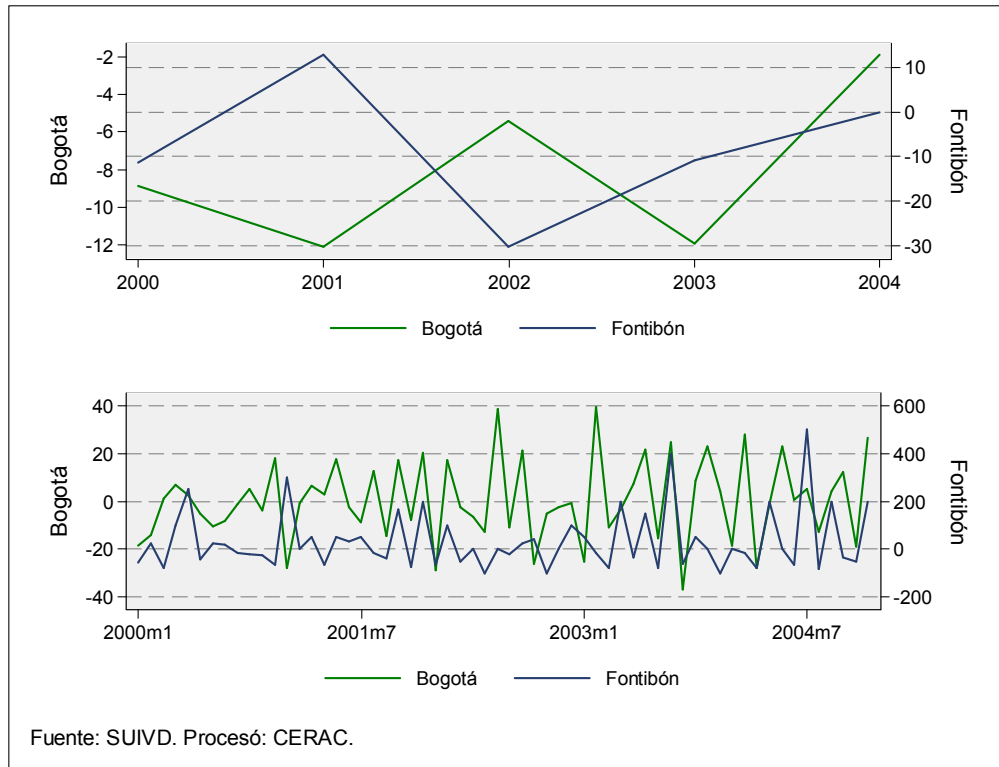
Fuente: SUIVD. DAPD
Procesó: CERAC

Gráfico 9. Tasa de homicidios por kilómetro cuadrado para Bogotá y Fontibón. 1997-2004

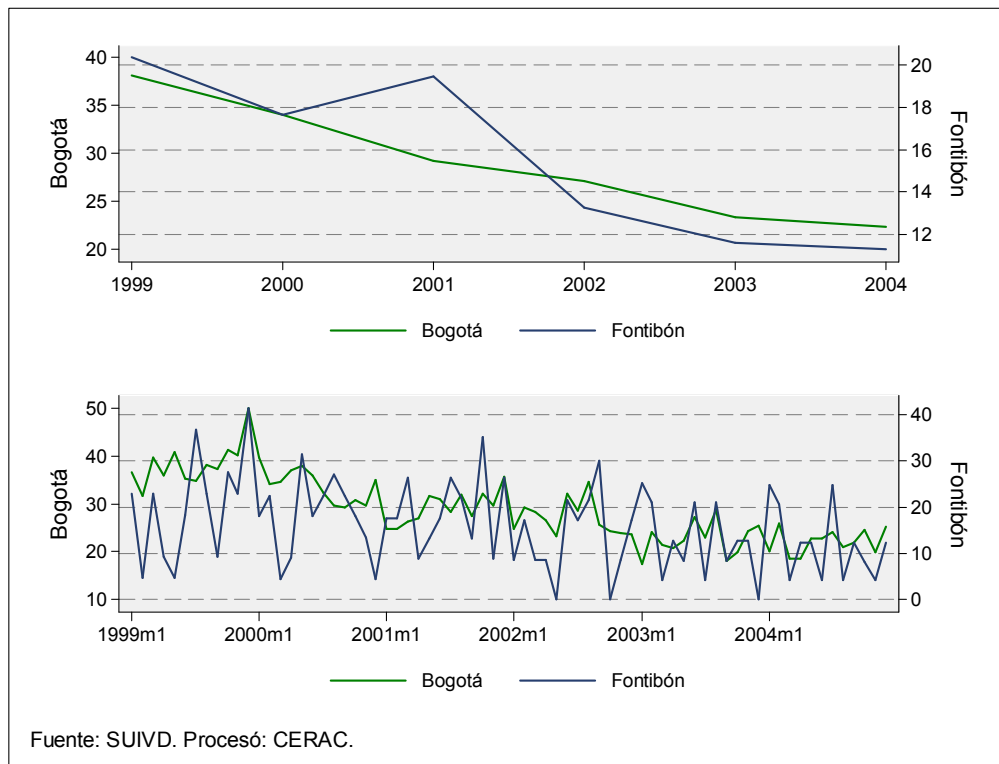

Tabla 8. Número de homicidios y tasa por kilómetro cuadrado para Bogotá y Fontibón. 1997-2005

Año	Bogotá			Fontibón		
	Homicidios	Tasa por km2	Población	Homicidios	Tasa por km2	Población
1997	2765	7,29	6021624	70	2,12	249631
1998	2439	6,43	6154100	65	1,97	255123
1999	2420	6,38	6289490	53	1,60	260736
2000	2176	5,73	6427859	47	1,42	266472
2001	1920	5,06	6569272	53	1,60	272334
2002	1818	4,79	6713795	37	1,12	278326
2003	1561	4,11	6861499	36	1,09	284449
2004	1554	4,09	7029927	35	1,06	291431
2005 parcial	1011	2,66	7185887	22	0,67	297897
Mockus-Bromberg (1997)	2765			70		
Peñalosa (1998-2000)	7035			165		
Mockus II (2001-2003)	5299			126		
Acum. Garzón(2004-2005)	2565			57		
Total	17664			418		

Fuente: SUIVD. DAPD
Procesó: CERAC

Gráfico 10. Número acumulado de homicidios por mes. 1999-2004

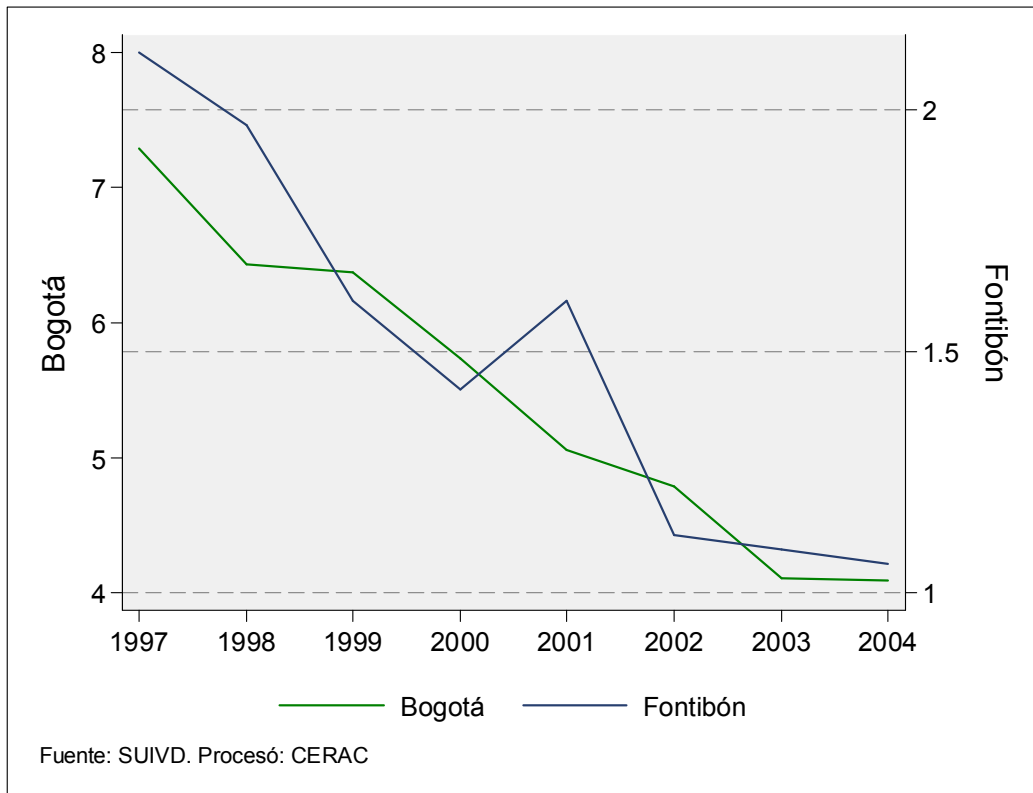

Gráfico 11. Evolución de los homicidios por género para Bogotá y Fontibón. 1999-2004



Gráfico 12. Homicidios por género y edad para Bogotá y Fontibón. 2004

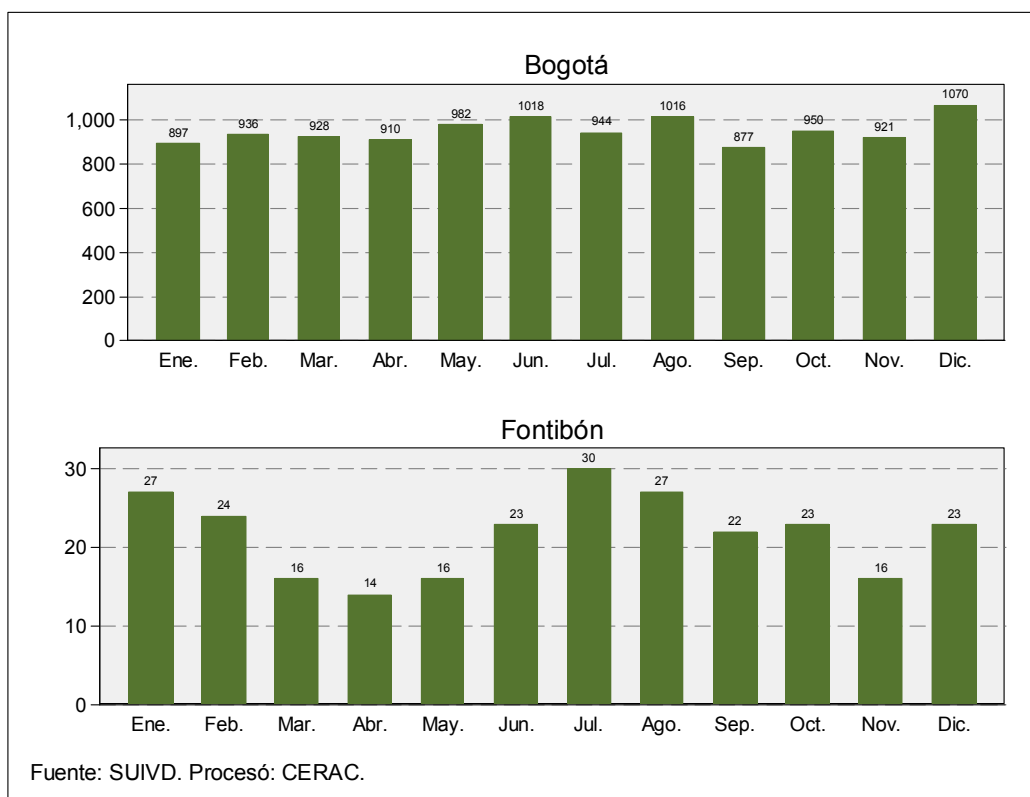

Gráfico 13. Tasa de homicidios por 100.000 habitantes por grupos de edad para Bogotá y Fontibón. 2004

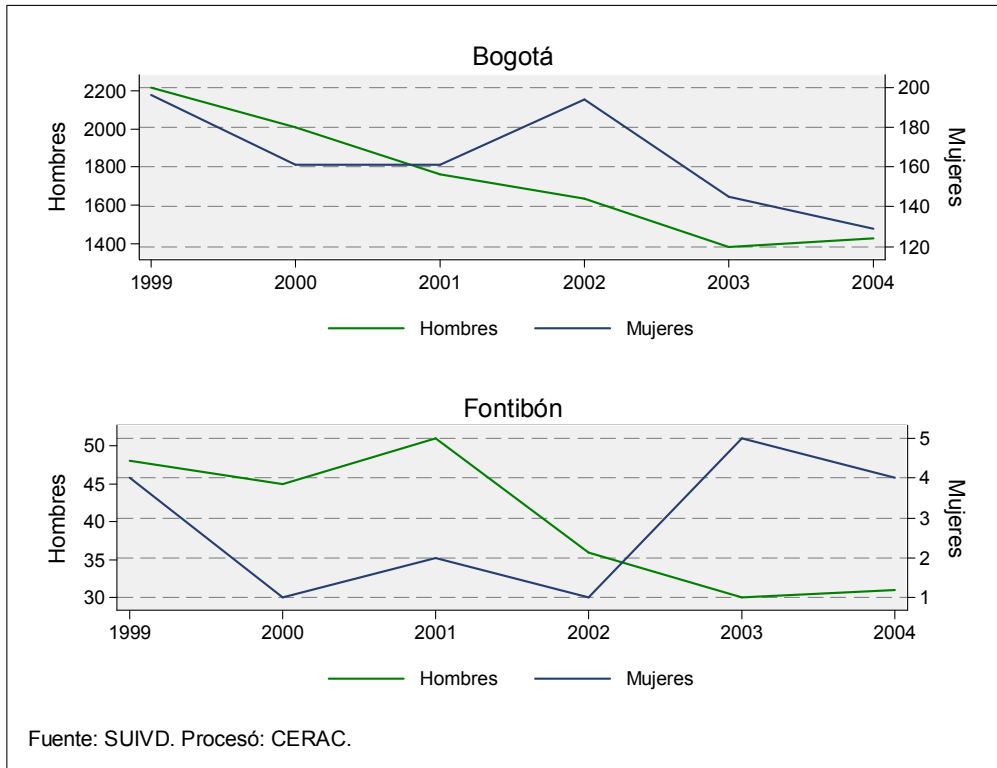

Homicidios por género y por grupos de edad. 2004.

Grupo de edad	Bogotá		Usaquén		Chapinero		Santa Fe		San Cristóbal	
	Hombres	Mujeres	Hombres	Mujeres	Hombres	Mujeres	Hombres	Mujeres	Hombres	Mujeres
0-5	6	6	0	1	0	0	1	0	0	0
6-10	6	0	0	0	0	0	0	0	3	0
11-15	11	6	0	0	0	0	1	0	1	2
16-20	185	13	6	0	2	1	17	1	10	1
21-25	335	22	14	0	4	2	27	2	14	0
26-30	242	22	9	1	4	1	20	1	9	4
31-35	189	16	13	0	6	0	20	1	3	0
36-40	157	7	5	0	6	1	15	0	7	0
41-45	115	12	4	1	5	0	4	0	3	1
46-50	78	8	1	0	3	1	6	0	8	0
51-55	42	2	0	1	2	0	4	0	4	0
56-60	22	3	2	0	1	0	0	0	2	1
61-64	13	2	2	0	1	0	1	0	0	0
65 o más	22	7	0	1	2	0	2	0	1	0

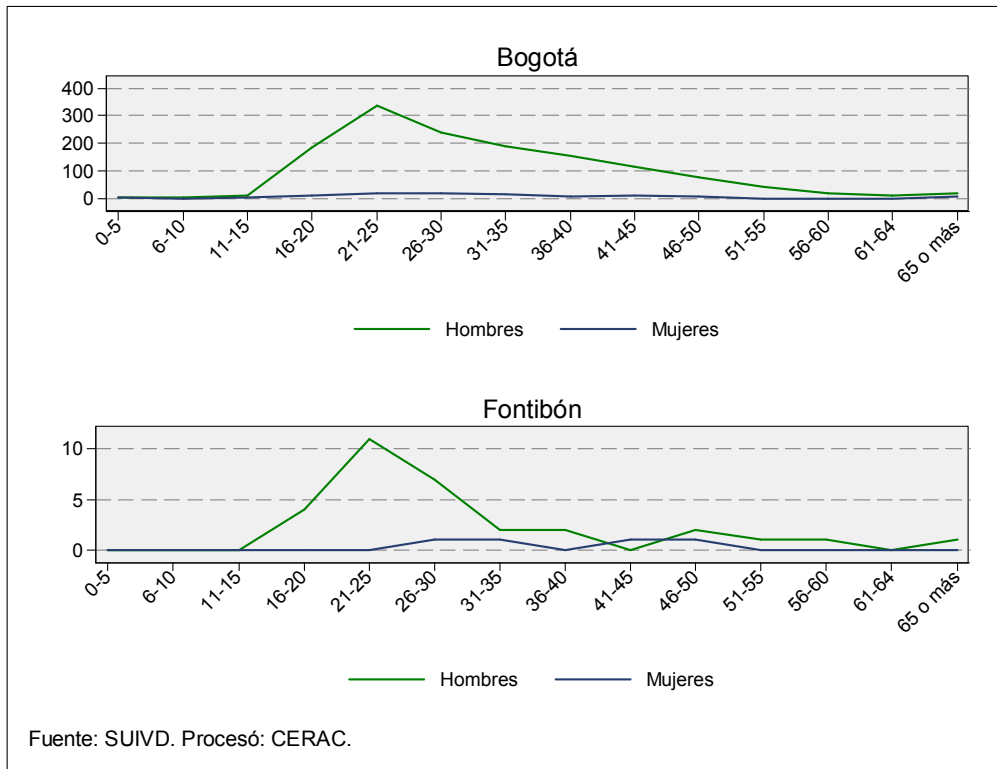
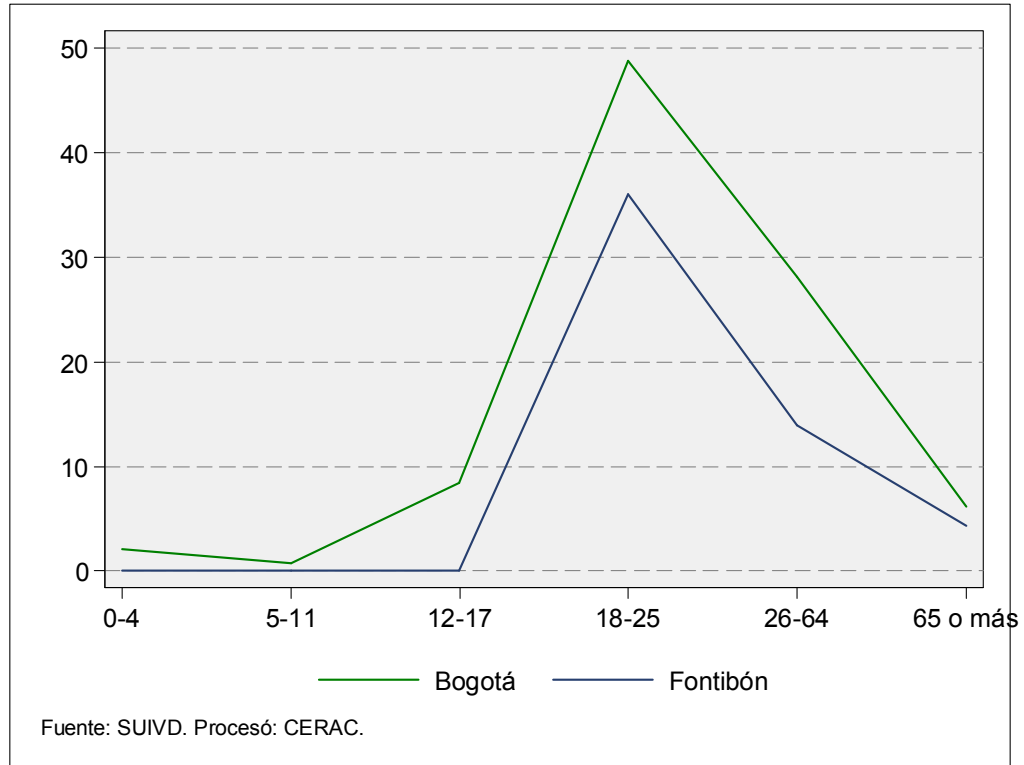
Grupo de edad	Usme		Tunjuelito		Bosa		Kennedy		Fontibón	
	Hombres	Mujeres	Hombres	Mujeres	Hombres	Mujeres	Hombres	Mujeres	Hombres	Mujeres
0-5	0	0	0	0	3	1	1	1	0	0
6-10	0	0	0	0	0	0	0	0	0	0
11-15	0	0	0	0	0	0	0	1	0	0
16-20	10	0	3	0	18	1	21	1	4	0
21-25	21	0	14	0	20	2	45	4	11	0
26-30	9	0	7	0	12	2	31	4	7	1
31-35	8	1	5	1	13	1	28	2	2	1
36-40	8	0	4	0	6	0	19	1	2	0
41-45	8	0	5	0	9	1	14	0	0	1
46-50	2	1	2	0	0	0	12	0	2	1
51-55	1	1	0	0	2	0	4	0	1	0
56-60	1	1	2	0	2	0	1	0	1	0
61-64	2	0	0	0	2	0	0	1	0	0
65 o más	0	0	1	1	1	0	2	0	1	0

Grupo de edad	Engativá		Suba		Barrios Unidos		Teusaquillo		Los Mártires	
	Hombres	Mujeres	Hombres	Mujeres	Hombres	Mujeres	Hombres	Mujeres	Hombres	Mujeres
0-5	0	1	0	0	0	0	0	1	0	0
6-10	1	0	1	0	0	0	0	0	0	0
11-15	1	0	1	1	0	1	0	0	0	0
16-20	11	1	24	2	2	1	0	0	4	0
21-25	15	2	23	2	10	1	6	0	19	3
26-30	12	1	20	2	4	0	5	1	20	2
31-35	15	2	12	2	5	1	2	1	13	1
36-40	10	0	12	0	5	0	6	1	8	0
41-45	9	1	12	2	3	1	2	0	8	0
46-50	4	0	5	0	0	0	4	1	5	0
51-55	5	0	4	0	1	0	0	0	3	0
56-60	3	0	2	1	0	0	0	0	0	0
61-64	0	0	0	0	0	0	0	0	1	1
65 o más	4	1	1	1	2	0	1	0	1	0

Grupo de edad	Antonio Nariño		Puente Aranda		La Candelaria		Rafael Uribe		Ciudad Bolívar	
	Hombres	Mujeres	Hombres	Mujeres	Hombres	Mujeres	Hombres	Mujeres	Hombres	Mujeres
0-5	0	0	0	0	0	0	0	1	1	0
6-10	0	0	1	0	0	0	0	0	0	0
11-15	0	0	0	0	0	0	3	0	4	1
16-20	1	0	6	0	2	0	5	0	39	4
21-25	5	1	10	0	3	0	29	2	45	1
26-30	5	0	13	2	2	0	14	0	39	0
31-35	3	0	3	0	2	0	12	2	24	0
36-40	7	0	5	1	1	1	5	0	26	2
41-45	0	0	7	0	0	0	8	1	14	3
46-50	2	0	6	2	2	0	8	1	6	1
51-55	1	0	0	0	4	0	3	0	3	0
56-60	0	0	0	0	1	0	3	0	1	0
61-64	0	0	1	0	0	0	1	0	2	0
65 o más	1	0	0	0	0	0	0	1	2	2

Situación de Fontibón con respecto a las demás localidades de la ciudad

Tabla 9. Ordenamiento mensual de la posición relativa que ocupa Fontibón con respecto a la tasa de homicidios en las localidades de Bogotá. Enero 2005- Agosto 2005

	Ene-05	Feb-05	Posición relativa	Mar-05	Posición relativa	Abr-05	Posición relativa	May-05	Posición relativa	Jun-05	Posición relativa	Jul-05	Posición relativa	Ago-05	Posición relativa
Usaquén	2	2	—	12	▼10	9	▲3	6	▲3	6	—	6	—	7	▼1
Chapinero	4	5	▼1	8	▼2	4	▲3	13	▼9	1	▲12	16	▼15	16	—
Santa Fe	19	16	▲3	18	▼2	19	▼1	18	▲1	17	▲1	18	▼1	18	—
San Cristóbal	11	9	▲2	11	▼2	14	▼3	7	▲7	7	—	13	▼6	8	▲5
Usme	17	14	▲3	15	▼1	8	▲7	14	▼6	12	▲2	15	▼3	17	▼2
Tunjuelito	6	8	▼2	7	▲1	10	▼3	1	▲9	10	▼9	11	▼1	10	▲1
Bosa	9	6	▲3	9	▼3	6	▲3	9	▼3	11	▼2	5	▲6	12	▼7
Kennedy	10	13	▼3	10	▲3	12	▼2	12	—	13	▼1	14	▼1	14	—
Fontibón	3	7	▼4	5	▲2	7	▼2	10	▼3	3	▲7	4	▼1	3	▲1
Engativá	7	3	▲4	4	▼1	5	▼1	3	▲2	4	▼1	2	▲2	4	▼2
Suba	5	11	▼6	6	▲5	11	▼5	11	—	5	▲6	8	▼3	9	▼1
Barrios Unidos	14	10	▲4	16	▼6	17	▼1	4	▲13	15	▼11	12	▲3	5	▲7
Teusaquillo	1	12	▼11	3	▲9	2	▲1	5	▼3	8	▼3	3	▲5	6	▼3
Los Mártires	16	19	▼3	19	—	18	▲1	19	▼1	19	—	19	—	19	—
Antonio Nariño	13	1	▲12	1	—	16	▼15	17	▼1	18	▼1	9	▲9	1	▲8
Puente Aranda	8	4	▲4	13	▼9	3	▲10	15	▼12	2	▲13	7	▼5	11	▼4
Candelaria	15	18	▼3	2	▲16	1	▲1	2	▼1	16	▼14	1	▲15	2	▼1
Rafael Uribe	12	15	▼3	14	▲1	13	▲1	8	▲5	9	▼1	10	▼1	13	▼3
Ciudad Bolívar	18	17	▲1	17	—	15	▲2	16	▼1	14	▲2	17	▼3	15	▲2

Fuente: SUIVD Cálculos: CERAC

Rojo: Por encima de la tasa de Bogotá

Verde: Por debajo de la tasa de Bogotá

▲ Mejoró su posición relativa con respecto al año anterior

▼ Desmejoró su posición relativa con respecto al año anterior

- Mantuvo su posición relativa con respecto al año anterior

Donde 1 es la localidad con menor tasa de homicidios y 19 la localidad con mayor tasa de homicidios

Tabla 10. Ordenamiento anual de la posición relativa que ocupa Fontibón con respecto a la tasa de homicidios en las localidades de Bogotá. 1997-2005

	1997	1998	Posición relativa	1999	Posición relativa	2000	Posición relativa	2001	Posición relativa	2002	Posición relativa	2003	Posición relativa	2004	Posición relativa	2005	Posición relativa	Posición relativa 1997-2005
Usaquén	2	1	▲1	3	▼2	5	▼2	1	▲4	2	▼1	2	—	3	▼1	4	▼1	▼2
Chapinero	11	13	▼2	11	▲2	15	▼4	14	▲1	13	▲1	17	▼4	14	▲3	6	▲8	▲5
Santa Fe	19	19	—	19	—	19	—	19	—	19	—	19	—	19	—	18	▲1	▲1
San Cristóbal	10	9	▲1	7	▲2	9	▼2	6	▲3	5	▲1	9	▼4	4	▲5	10	▼6	—
Usme	12	12	—	13	▼1	12	▲1	13	▼1	15	▲2	13	▲2	15	▼2	16	▼1	▼4
Tunjuelito	8	11	▼3	10	▲1	7	▲3	10	▼3	9	▲1	8	▲1	6	▲2	7	▼1	▲1
Bosa	6	3	▲3	2	▲1	3	▼1	5	▼2	6	▼1	7	▼1	10	▼3	9	▲1	▼3
Kennedy	9	10	▼1	9	▲1	10	▼1	12	▼2	8	▲4	11	▼3	12	▼1	12	—	▼3
Fontibón	5	5	—	4	▲1	2	▲2	3	▼1	1	▲2	3	▼2	1	▲2	3	▼2	▲2
Engativá	1	2	▼1	1	▲1	1	—	2	▼1	3	▼1	4	▼1	2	▲2	1	▲1	—
Suba	3	4	▼1	5	▼1	4	▲1	4	—	4	—	5	▼1	5	—	8	▼3	▼8
Barrios Unidos	7	8	▼1	8	—	6	▲2	11	▼5	11	—	6	▲5	13	▼7	14	▼1	▼7
Teusaquillo	4	6	▼2	6	—	8	▼2	7	▲1	7	—	1	▲6	8	▼7	2	▲6	▲2
Los Mártires	17	18	▼1	18	—	17	▲1	17	—	18	▼1	18	—	18	—	19	▼1	▼2
Antonio Nariño	14	7	▲7	12	▼5	13	▼2	8	▲5	12	▼4	10	▲2	11	▼1	15	▼4	▼1
Puente Aranda	15	16	▼1	16	—	16	—	15	▲1	10	▲5	14	▼4	9	▲5	5	▲4	▲10
Candelaria	18	17	▲1	17	—	18	▼1	18	—	17	▲1	15	▲2	7	▲8	11	▼4	▲7
Rafael Uribe	13	15	▼2	14	▲1	11	▲3	9	▲2	14	▼5	12	▲2	16	▼4	13	▲3	—
Ciudad Bolívar	16	14	▲2	15	▼1	14	▲1	16	▼2	16	—	16	—	17	▼1	17	—	▼1

Fuente: SUIVD Cálculos: CERAC

Rojo: Por encima de la tasa de Bogotá

Verde: Por debajo de la tasa de Bogotá

▲ Mejoró su posición relativa con respecto al año anterior

▼ Desmejoró su posición relativa con respecto al año anterior

- Mantuvo su posición relativa con respecto al año anterior

Donde 1 es la localidad con menor tasa de homicidios y 19 la localidad con mayor tasa de homicidios

Tabla 11. Ordenamiento anual de la posición relativa que ocupa Fontibón con respecto al número de homicidios en las localidades de Bogotá. 1997-2005

	1997	1998	Posición relativa	1999	Posición relativa	2000	Posición relativa	2001	Posición relativa	2002	Posición relativa	2003	Posición relativa	2004	Posición relativa	2005	Posición relativa	Posición relativa (1997-2005)
Usaquén	8	7	▲1	8	▼1	9	▼1	8	▲1	8	—	7	▲1	9	▼2	9	—	▼1
Chapinero	4	5	▼1	4	▲1	7	▼3	4	▲3	5	▼1	8	▼3	4	▲4	3	▲1	▲1
Santa Fe	18	17	▲1	17	—	19	▼2	19	—	18	▲1	17	▲1	17	—	17	—	▲1
San Cristóbal	15	13	▲2	13	—	13	—	11	▲2	12	▼1	12	—	11	▲1	13	▼2	▲5
Usme	10	10	—	10	—	8	▲2	9	▼1	11	▼2	9	▲2	10	▼1	11	▼1	▼1
Tunjuelito	7	8	▼1	7	▲1	6	▲1	7	▼1	7	—	6	▲1	6	—	6	—	▲1
Bosa	11	9	▲2	9	—	10	▼1	12	▼2	13	▼1	10	▲3	14	▼4	12	▲2	▼1
Kennedy	17	18	▼1	18	—	17	▲1	17	—	17	—	18	▲1	18	—	18	—	▼1
Fontibón	6	6	—	5	▲1	5	—	6	▼1	4	▲2	5	▼1	5	—	4	▲1	▲2
Engativá	13	12	▲1	12	—	12	—	15	▼3	15	—	13	▲2	12	▲1	10	▲2	▲3
Suba	14	14	—	14	—	16	▼2	16	—	16	—	16	—	16	—	16	—	▼2
Barrios Unidos	3	4	▼1	6	▼2	2	▲4	5	▼3	6	▼1	4	▲2	7	▼3	8	▼1	▼5
Teusaquillo	1	3	▼2	3	—	3	—	3	—	3	—	2	▲1	3	▼1	2	▲1	▼1
Los Mártires	9	11	▼2	11	—	11	—	10	▲1	10	—	15	▼5	13	▲2	15	▼2	▼6
Antonio Nariño	5	2	▲3	2	—	4	▼2	1	▲3	2	▼1	3	▼1	2	▲1	5	▼3	—
Puente Aranda	12	15	▼3	15	—	15	—	14	▲1	9	▲5	11	▼2	8	▲3	7	▲1	▲5
Candelaria	2	1	▲1	1	—	1	—	2	▼1	1	▲1	1	—	1	—	1	—	—
Rafael Uribe	16	16	—	16	—	14	▲2	13	▲1	14	▼1	14	—	15	▼1	14	▲1	▲2
Ciudad Bolívar	19	19	—	19	—	18	▲1	18	—	19	▼1	19	—	19	—	19	—	—

Fuente: SUIVD Cálculos: CERAC

Rojo: Por encima de la tasa de Bogotá

Verde: Por debajo de la tasa de Bogotá

▲ Mejoró su posición relativa con respecto al año anterior

▼ Desmejoró su posición relativa con respecto al año anterior

- Mantuvo su posición relativa con respecto al año anterior

Donde 1 es la localidad con menor número de homicidios y 19 la localidad con mayor número de homicidios

Tabla 12. Evolución del número de homicidios en las localidades de Bogotá. 1997-2005

Localidad	1997	1998	1999	2000	2001	2002	2003	2004	Anualizada 2005	Promedio
Usaquén	94	66	77	90	57	59	47	64	57	67,9
Chapinero	55	56	47	64	45	38	58	32	23	46,4
Santa Fe	340	252	245	267	251	216	138	136	137	220,2
San Cristóbal	191	154	152	138	96	93	90	71	99	120,4
Usme	110	104	107	87	78	92	67	67	83	88,3
Tunjuelito	72	85	75	58	56	49	39	37	38	56,5
Bosa	136	103	85	94	103	102	84	102	92	100,1
Kennedy	329	284	283	256	234	191	210	190	221	244,2
Fontibón	70	65	53	47	53	37	33	33	32	46,9
Engativá	169	129	127	121	123	124	95	94	62	115,9
Suba	176	172	154	154	154	144	116	129	135	148,2
Barrios Unidos	53	54	56	40	46	45	27	40	53	45,9
Teusaquillo	35	42	43	41	33	31	14	30	17	31,7
Los Mártires	98	119	115	101	83	87	109	96	113	102,3
Antonio Nariño	58	30	39	45	23	28	20	21	32	32,8
Puente Aranda	162	181	182	152	108	71	84	56	47	115,8
Candelaria	38	28	21	30	26	18	9	5	6	20,1
Rafael Uribe	227	220	202	138	103	122	104	120	111	149,7
Ciudad Bolívar	352	295	336	263	250	271	257	247	294	285,0
Bogotá D.C.	2765	2439	2399	2186	1922	1818	1601	1570	1646	2038,4

Fuente: SUIVD

Procesó: CERAC

Tabla 13. Evolución de la tasa de homicidios en las localidades de Bogotá. 1997-2005

Localidad	1997	1998	1999	2000	2001	2002	2003	2004	Tasa anualizada da 2005	Promedio
Usaquén	24	17	19	21	13	13	11	13	13,0	16
Chapinero	45	46	38	52	37	31	43	32	14,5	38
Santa Fe	318	235	228	249	234	202	97	95	109,1	196
San Cristóbal	43	34	33	30	31	21	18	15	20,8	27
Usme	49	45	45	36	21	35	29	29	31,7	36
Tunjuelito	35	42	36	28	27	24	19	19	16,7	27
Bosa	44	30	23	23	24	22	18	18	16,8	24
Kennedy	39	33	32	28	25	20	22	21	24,4	27
Fontibón	29	26	20	17	18	12	13	12	11,5	18
Engativá	24	18	17	16	16	16	13	12	7,8	16
Suba	28	26	23	22	21	19	14	16	16,9	21
Barrios Unidos	30	31	32	23	26	25	14	20	31,1	26
Teusaquillo	28	33	34	33	26	25	10	19	10,5	24
Los Mártires	103	125	119	106	87	89	100	85	111,0	103
Antonio Nariño	59	31	40	46	23	27	17	24	33,0	33
Puente Aranda	57	64	64	54	38	25	29	19	15,9	41
Candelaria	138	102	77	109	95	66	63	65	24,3	82
Rafael Uribe	59	57	53	36	27	32	21	23	26,3	37
Ciudad Bolívar	71	58	62	46	42	43	39	36	50,0	50
Bogotá D.C.	48	41	40	35	30	28	24	22	24,1	32

Fuente: Instituto Nacional de Medicina Legal y Ciencias Forenses y Policía Nacional. DAPD, Subdirección de Desarrollo Social, proyecciones de población. Bogotá D.C.

Gráfico 14. Evolución de las tasas de homicidios de cada una de las localidades que se encuentran por encima de la tasa de Bogotá. 1997-2004

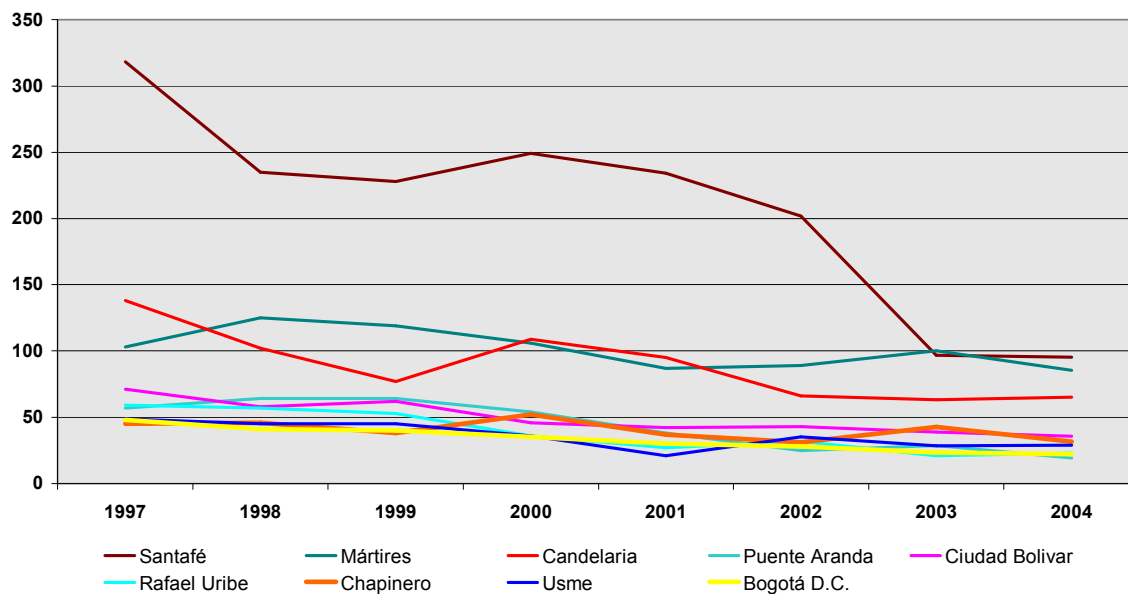

Fuente: SUIVD
Procesó: CERAC

Gráfico 15. Evolución de las tasas de homicidios de cada una de las localidades que se encuentran por debajo de la tasa de Bogotá. 1997-2004

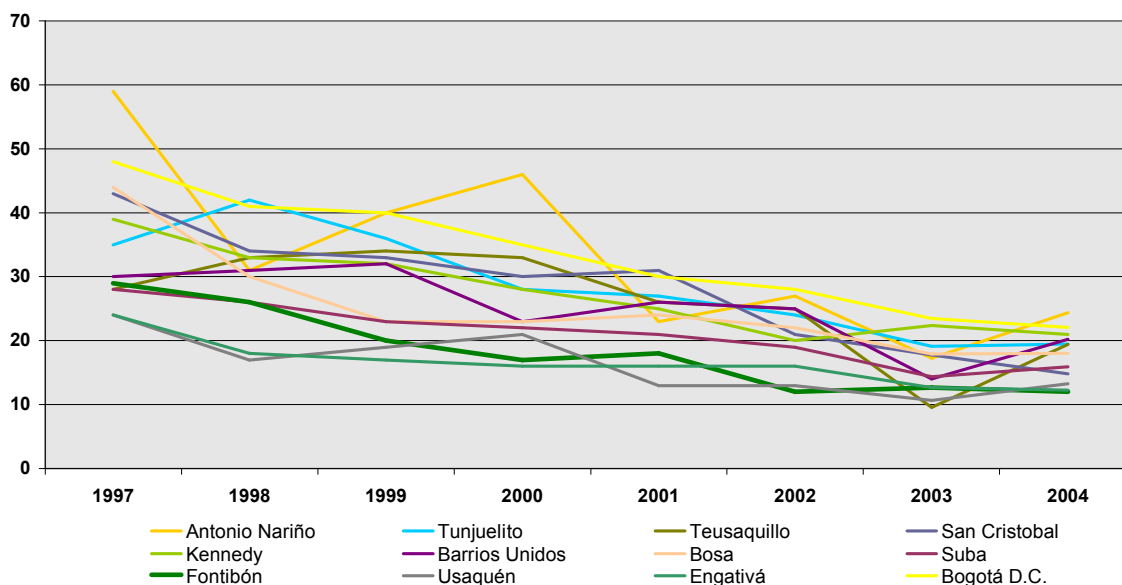

Fuente: SUIVD
Procesó: CERAC

Tabla 14. Participación de cada localidad en el total de los homicidios de Bogotá. 1997-2005

Localidad	1997	1998	1999	2000	2001	2002	2003	2004	Anualizada 2005	Promedio
Usaquén	3,4%	2,7%	3,2%	4,1%	3,0%	3,2%	2,9%	4,1%	3,5%	3,3%
Chapinero	2,0%	2,3%	2,0%	2,9%	2,3%	2,1%	3,6%	2,0%	1,4%	2,3%
Santa Fe	12,3%	10,3%	10,2%	12,2%	13,1%	11,9%	8,6%	8,7%	8,3%	10,8%
San Cristóbal	6,9%	6,3%	6,3%	6,3%	5,0%	5,1%	5,6%	4,5%	6,0%	5,9%
Usme	4,0%	4,3%	4,5%	4,0%	4,1%	5,1%	4,2%	4,3%	5,0%	4,3%
Tunjuelito	2,6%	3,5%	3,1%	2,7%	2,9%	2,7%	2,4%	2,4%	2,3%	2,8%
Bosa	4,9%	4,2%	3,5%	4,3%	5,4%	5,6%	5,2%	6,5%	5,6%	4,9%
Kennedy	11,9%	11,6%	11,8%	11,7%	12,2%	10,5%	13,1%	12,1%	13,4%	12,0%
Fontibón	2,5%	2,7%	2,2%	2,2%	2,8%	2,0%	2,1%	2,1%	1,9%	2,3%
Engativá	6,1%	5,3%	5,3%	5,5%	6,4%	6,8%	5,9%	6,0%	3,7%	5,7%
Suba	6,4%	7,1%	6,4%	7,0%	8,0%	7,9%	7,2%	8,2%	8,2%	7,3%
Barrios Unidos	1,9%	2,2%	2,3%	1,8%	2,4%	2,5%	1,7%	2,5%	3,2%	2,3%
Teusaquillo	1,3%	1,7%	1,8%	1,9%	1,7%	1,7%	0,9%	1,9%	1,0%	1,6%
Los Mártires	3,5%	4,9%	4,8%	4,6%	4,3%	4,8%	6,8%	6,1%	6,8%	5,0%
Antonio Nariño	2,1%	1,2%	1,6%	2,1%	1,2%	1,5%	1,2%	1,3%	1,9%	1,6%
Puente Aranda	5,9%	7,4%	7,6%	7,0%	5,6%	3,9%	5,2%	3,6%	2,8%	5,7%
Candelaria	1,4%	1,1%	0,9%	1,4%	1,4%	1,0%	0,6%	0,3%	0,4%	1,0%
Rafael Uribe	8,2%	9,0%	8,4%	6,3%	5,4%	6,7%	6,5%	7,6%	6,7%	7,3%
Ciudad Bolívar	12,7%	12,1%	14,0%	12,0%	13,0%	14,9%	16,1%	15,7%	17,9%	14,0%

Fuente: SUIVD
Procesó: CERAC

Gráfico 16. Tasa de homicidios en 1997 y tasa de cambio de la tasa de homicidios 1997-2004 para las localidades de Bogotá



Gráfico 17. Número de homicidios en 1997 y tasa de cambio de los homicidios 1997-2004 para las localidades de Bogotá



1.2. SUICIDIOS

Tabla 15. Resumen de indicadores de suicidios en Bogotá y Fontibón. 1997-2005

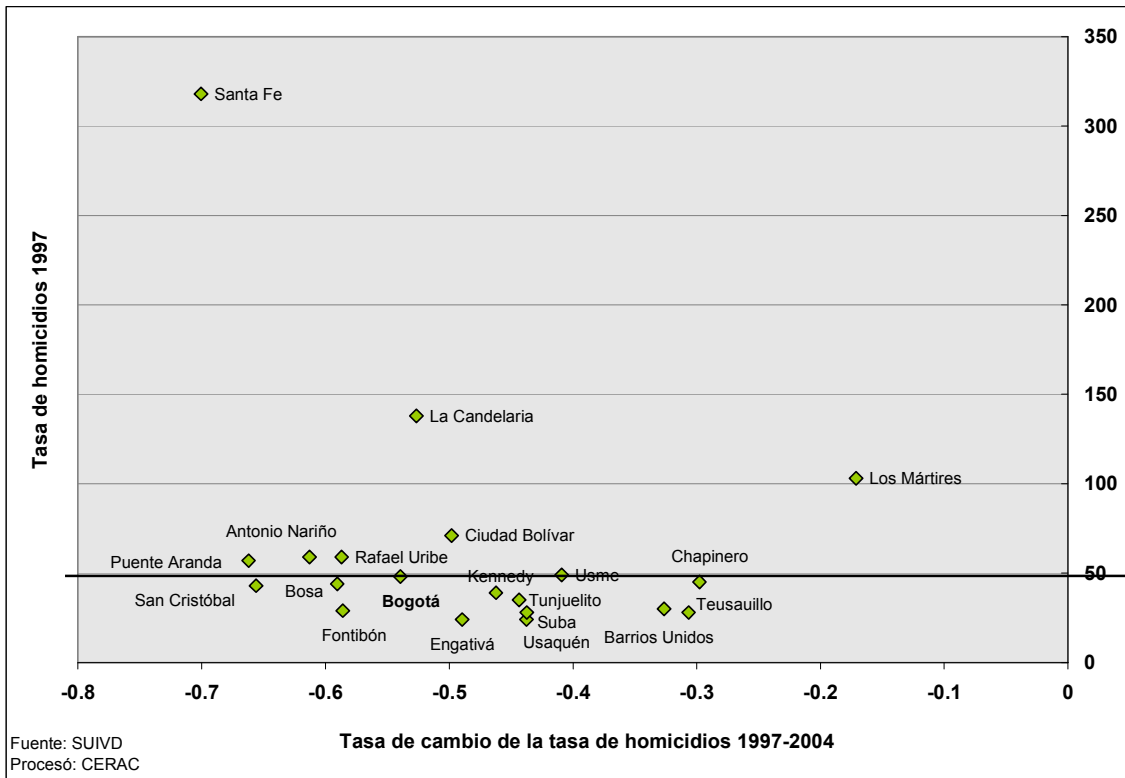
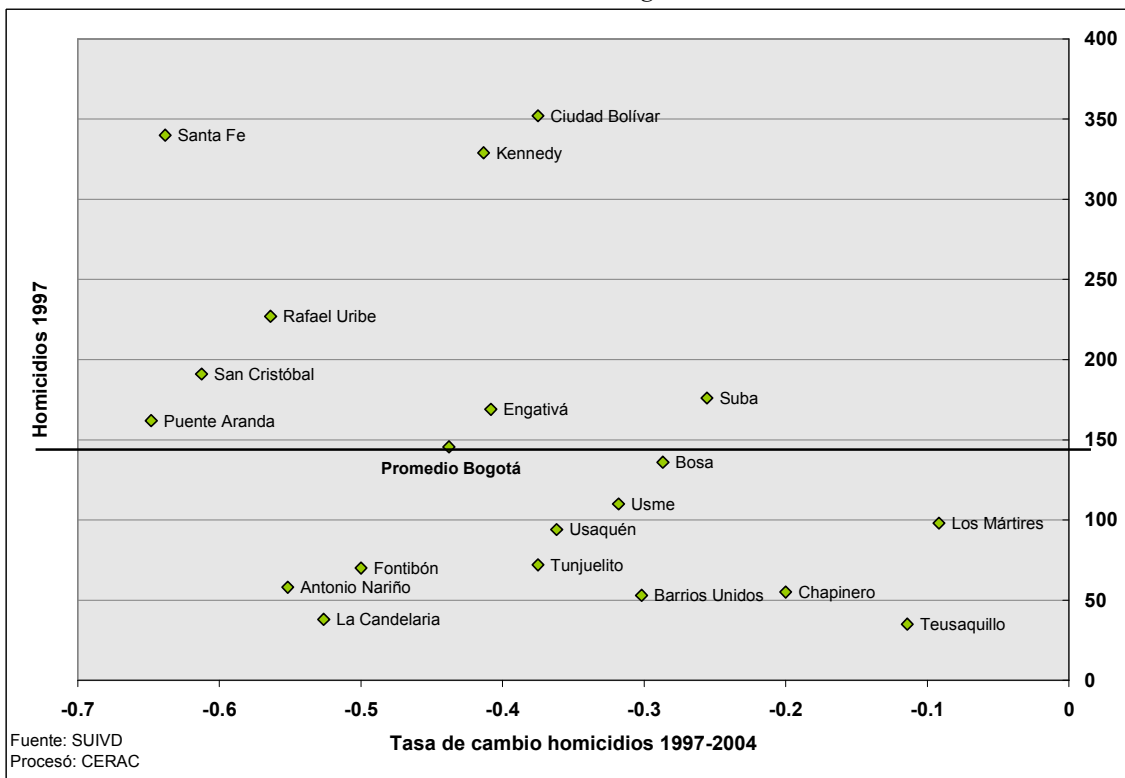
Año	Bogotá					
	Suicidios	Población	Tasa por 100.000 h	Variación	Tasa por km2	
1997	314	6021624	5.00		0.83	
1998	359	6154100	6.00	14.33%	0.95	
1999	325	6289490	5.00	-9.47%	0.86	
2000	330	6427859	5.00	1.54%	0.87	
2001	292	6569272	5.00	-11.52%	0.77	
2002	271	6713795	4.00	-7.19%	0.71	
2003	286	6861499	4.17	5.54%	0.75	
2004	234	7029927	3.33	-18.18%	0.62	
2005 parcial	118	7185887			0.31	
Mockus-Bromberg (1997)	314				0.83	
Peñalosa (1998-2000)	1014				2.67	
Mockus II (2001-2003)	849				2.24	
Acum. Garzón(2004-2005)	352				0.93	
Total	2529				6.66	
Año	Fontibón					
	Suicidios	Población	Tasa por 100.000 h	Participación	Variación	Tasa por km2
1997	10	249631	4.00	3.18%		0.30
1998	9	255123	4.00	2.51%	-10.00%	0.27
1999	11	260736	4.00	3.38%	22.22%	0.33
2000	14	266472	5.00	4.24%	27.27%	0.42
2001	10	272334	4.00	3.42%	-28.57%	0.30
2002	12	278326	4.00	4.43%	20.00%	0.36
2003	12	284449	4.22	4.20%	0.00%	0.36
2004	8	291431	2.75	3.42%	-33.33%	0.24
2005 parcial	4	297897		3.39%		0.12
Mockus-Bromberg (1997)	10			3.18%		0.30
Peñalosa (1998-2000)	34			3.35%		1.03
Mockus II (2001-2003)	34			4.00%		1.03
Acum. Garzón(2004-2005)	12			3.41%		0.36
Total	90			3.56%		2.72

Fuente: SUIVD. DAPD

Procesó: CERAC

Gráfico 18. Número anual y mensual de suicidios en Bogotá y Fontibón. 1999-2004



Tabla 16. Número de suicidios en Bogotá y Fontibón, tasa de cambio y participación de la localidad en el total de la ciudad. 1997-2005

Año	Bogotá		Fontibón		
	Suicidios	Variación	Suicidios	Variación	Participación
1997	314		10		0.23%
1998	359	14.33%	9	-10.00%	0.22%
1999	325	-9.47%	11	22.22%	0.28%
2000	330	1.54%	14	27.27%	0.38%
2001	292	-11.52%	10	-28.57%	0.31%
2002	271	-7.19%	12	20.00%	0.39%
2003	286	5.54%	12	0.00%	0.44%
2004	234	-18.18%	8	-33.33%	0.29%
2005 parcial	118		4		0.27%
Mockus-Bromberg (1997)	314		10		0.23%
Peñalosa (1998-2000)	1014		34		0.29%
Mockus II (2001-2003)	849		34		0.38%
Acum. Garzón(2004-2005)	352		12		0.28%
Total	2529		90		0.31%

Fuente: SUIVD
Procesó: CERAC

Gráfico 19. Tasa de cambio anual y mensual de los suicidios en Bogotá y Fontibón. 2000-2004

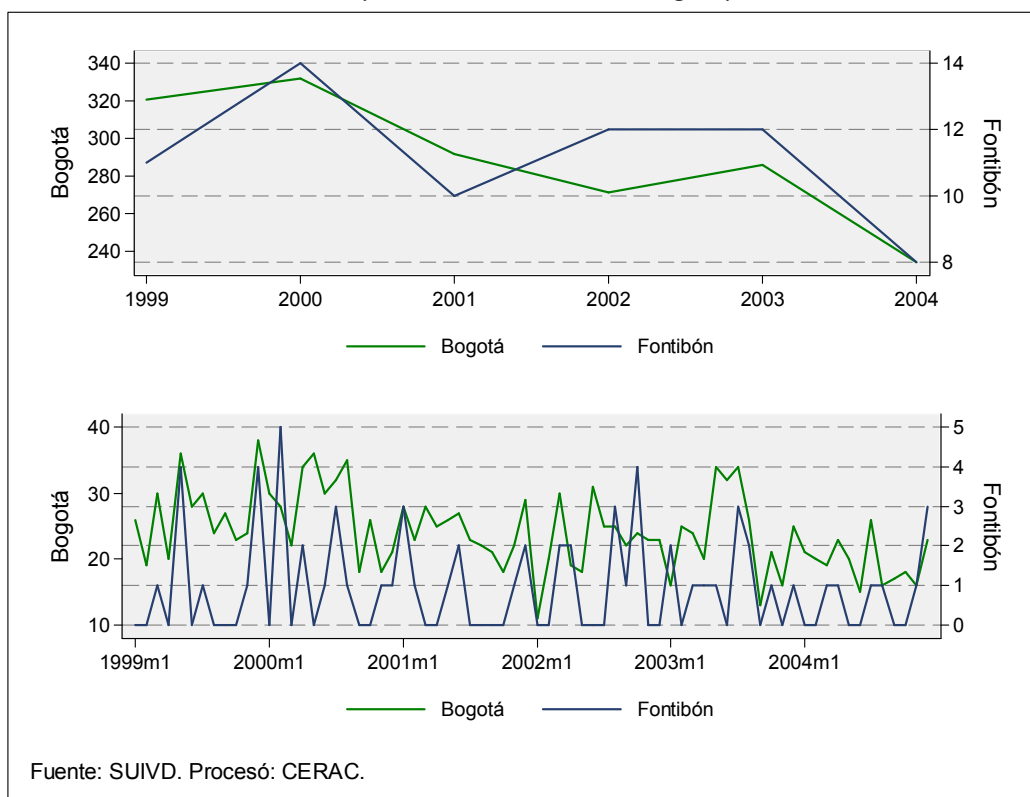

Gráfico 20. Evolución anual y mensual de la tasa de suicidios en Bogotá y Fontibón. 1999-2004



Tabla 17. Número de suicidios y tasa por 100.000 habitantes para Bogotá y Fontibón. 1997-2005

Año	Bogotá			Fontibón		
	Suicidios	Población	Tasa por 100.000 h	Suicidios	Población	Tasa por 100.000 h
1997	314	6021624	5.00	10	249631	4.00
1998	359	6154100	6.00	9	255123	4.00
1999	325	6289490	5.00	11	260736	4.00
2000	330	6427859	5.00	14	266472	5.00
2001	292	6569272	5.00	10	272334	4.00
2002	271	6713795	4.00	12	278326	4.00
2003	286	6861499	4.17	12	284449	4.22
2004	234	7029927	3.33	8	291431	2.75
2005 parcial	118	7185887		4	297897	
Mockus-Bromberg (1997)	314			10		
Peñalosa (1998-2000)	1014			34		
Mockus II (2001-2003)	849			34		
Acum. Garzón(2004-2005)	352			12		
Total	2529			90		

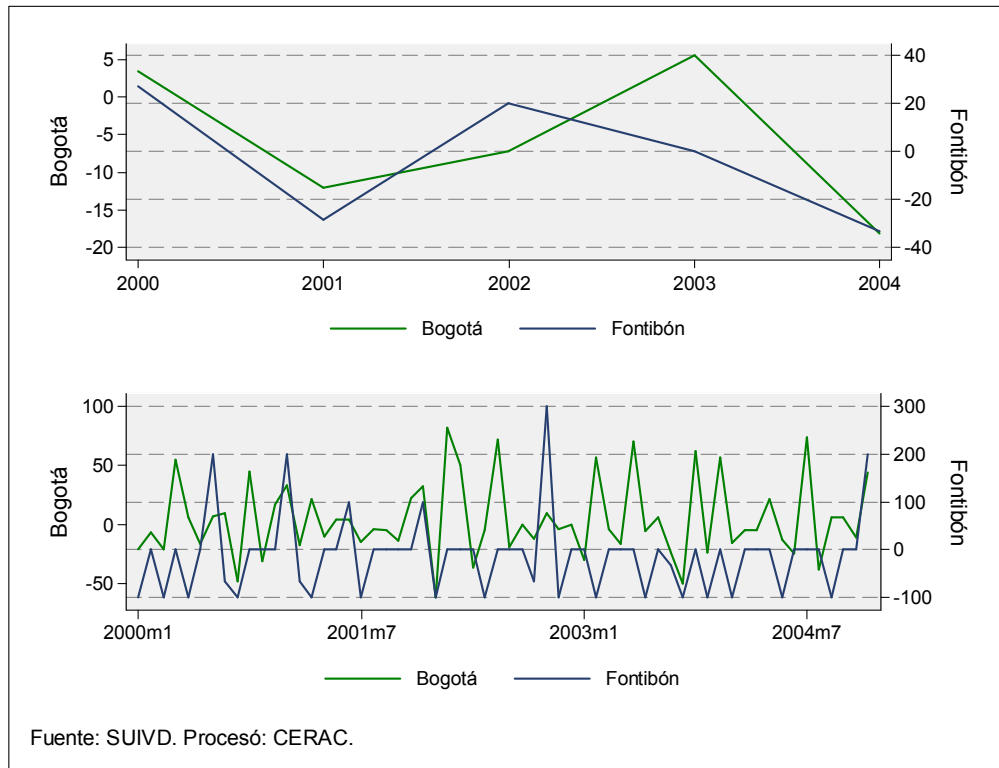
Fuente: SUIVD. DAPD
Procesó: CERAC

Gráfico 21. Tasa de suicidios por kilómetro cuadrado para Bogotá y Fontibón. 1997-2004

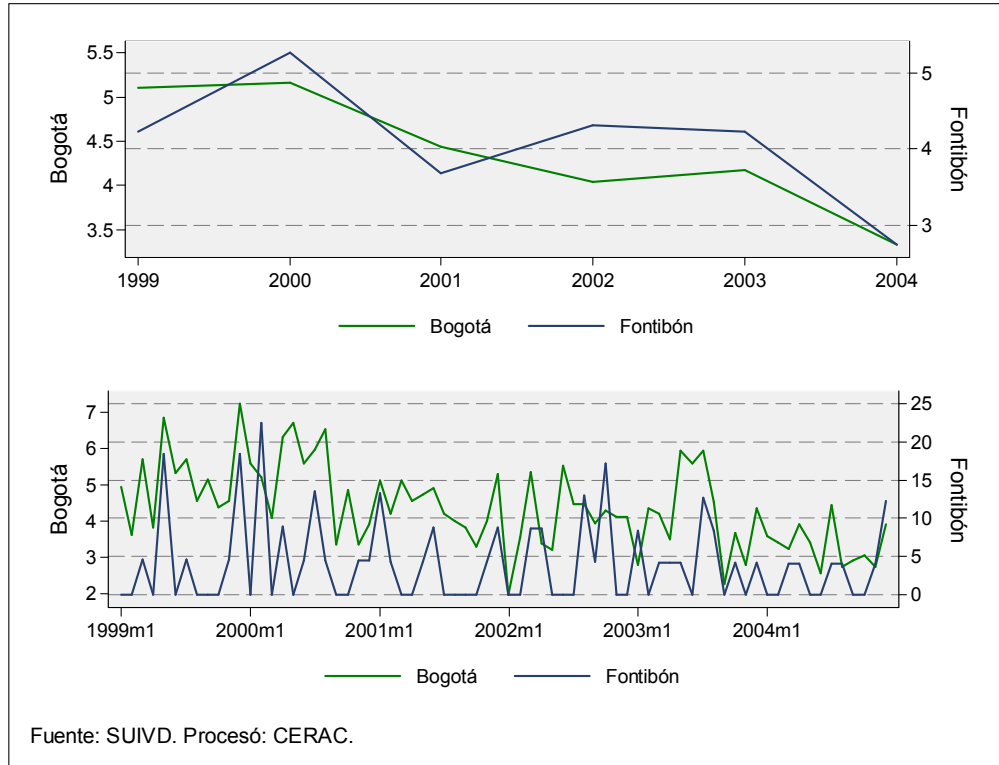

Tabla 18. Número de suicidios y tasa por kilómetro cuadrado para Bogotá y Fontibón. 1997-2005

Año	Bogotá			Fontibón		
	Suicidios	Tasa por km2	Población	Suicidios	Tasa por km2	Población
1997	314	0,83	6021624	10	0,30	249631
1998	359	0,95	6154100	9	0,27	255123
1999	325	0,86	6289490	11	0,33	260736
2000	330	0,87	6427859	14	0,42	266472
2001	292	0,77	6569272	10	0,30	272334
2002	271	0,71	6713795	12	0,36	278326
2003	286	0,75	6861499	12	0,36	284449
2004	234	0,62	7029927	8	0,24	291431
2005 parcial	118	0,31	7185887	4	0,12	297897
Mockus-Bromberg (1997)	314			10		
Peñalosa (1998-2000)	1014			34		
Mockus II (2001-2003)	849			34		
Acum. Garzón(2004-2005)	352			12		
Total	2529			90		

Fuente: SUIVD. DAPD
Procesó: CERAC

Gráfico 22. Número acumulado de suicidios por mes. 1999-2004

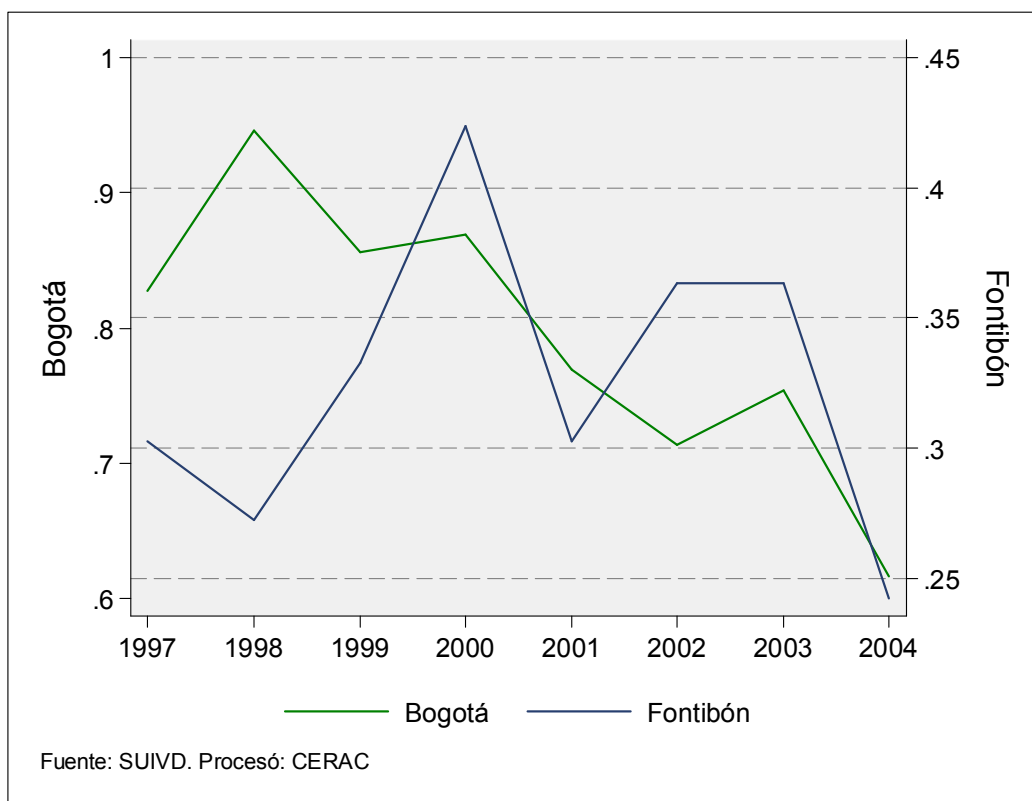

Gráfico 23. Evolución de los suicidios por género para Bogotá y Fontibón. 1999-2004



Gráfico 24. Suicidios por género y grupos de edad para Bogotá y Fontibón. 2004

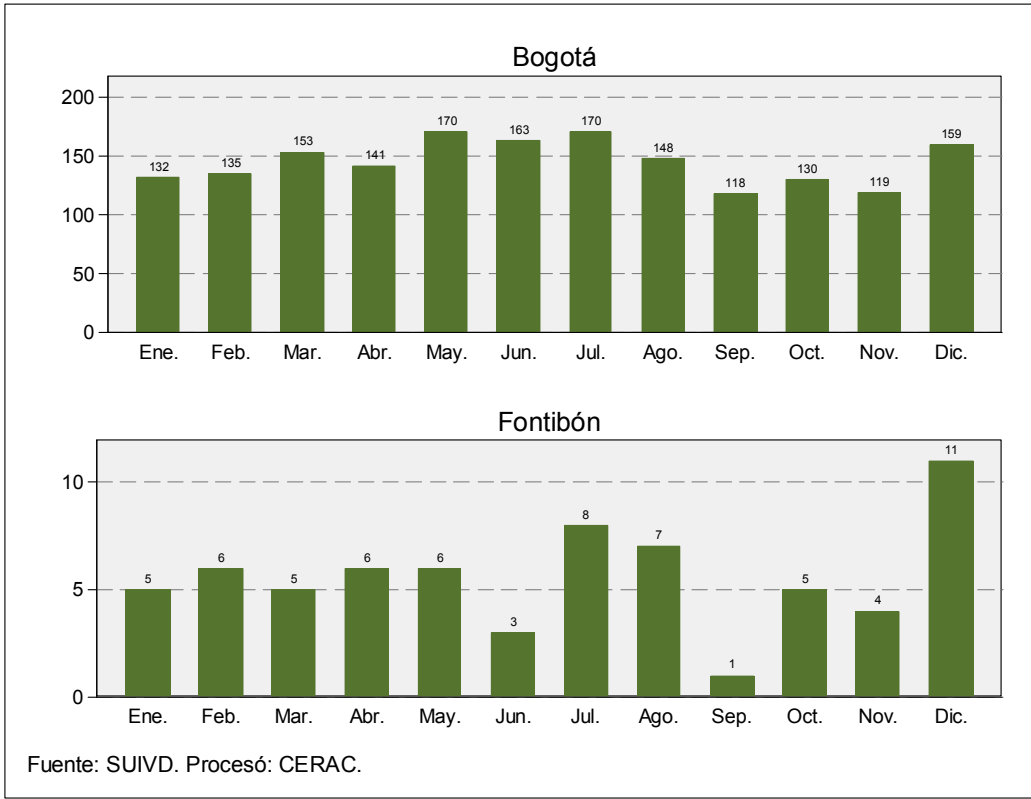

Gráfico 25. Evolución la tasa por 100.000 habitantes de suicidios por edad para Bogotá y Fontibón. 2004

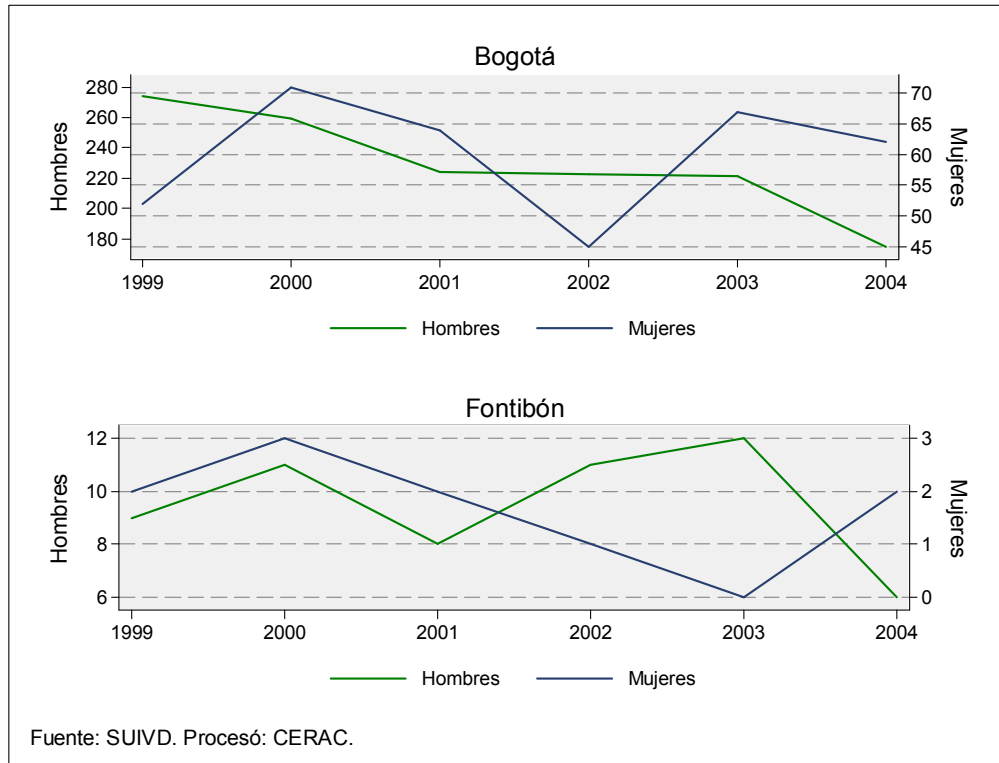

Suicidios por género y por grupos de edad. 2004.

Grupo de edad	Bogotá		Usaquén		Chapinero		Santa Fe		San Cristóbal	
	Hombres	Mujeres	Hombres	Mujeres	Hombres	Mujeres	Hombres	Mujeres	Hombres	Mujeres
0-5	0	0	0	0	0	0	0	0	0	0
6-10	2	0	0	0	0	0	0	0	0	0
11-15	8	7	0	1	0	0	0	0	2	0
16-20	23	14	1	0	1	0	2	1	0	1
21-25	29	8	1	1	3	1	2	1	2	0
26-30	21	8	1	1	1	0	1	0	1	0
31-35	13	6	0	0	0	0	1	0	1	0
36-40	15	8	1	0	0	0	0	0	1	1
41-45	15	1	0	0	2	0	2	0	1	0
46-50	12	3	0	0	1	0	0	1	0	0
51-55	9	1	0	1	1	0	0	0	1	0
56-60	9	3	0	0	2	0	1	0	0	0
61-64	3	0	0	0	0	0	1	0	0	0
65 o más	14	2	1	0	2	0	0	0	0	1

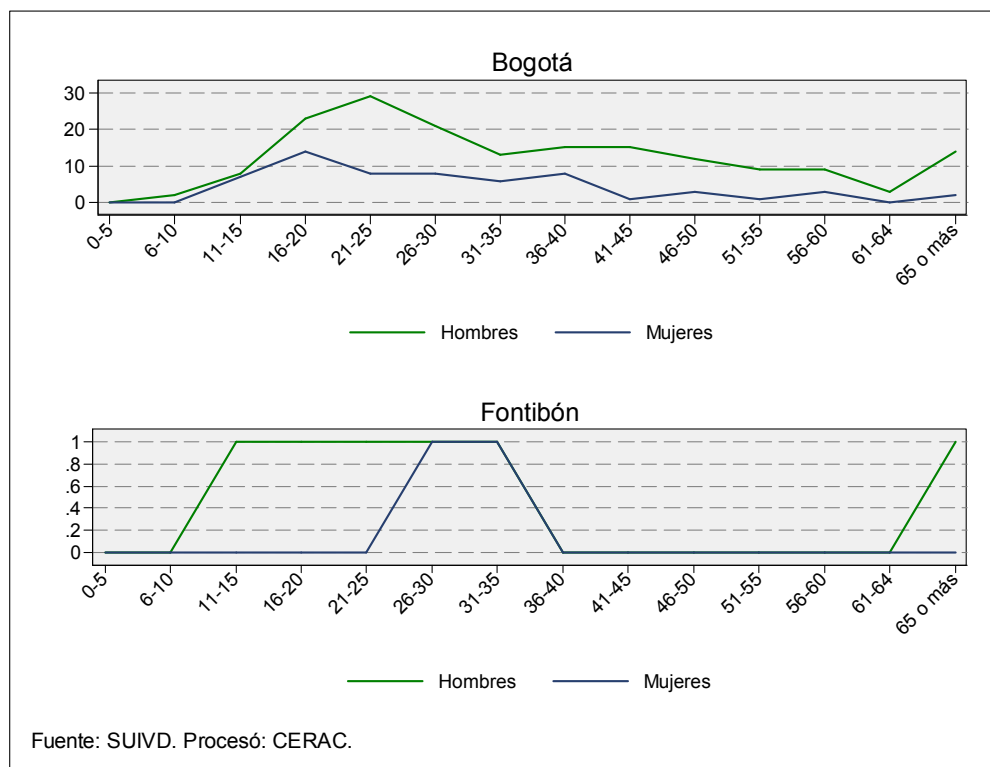
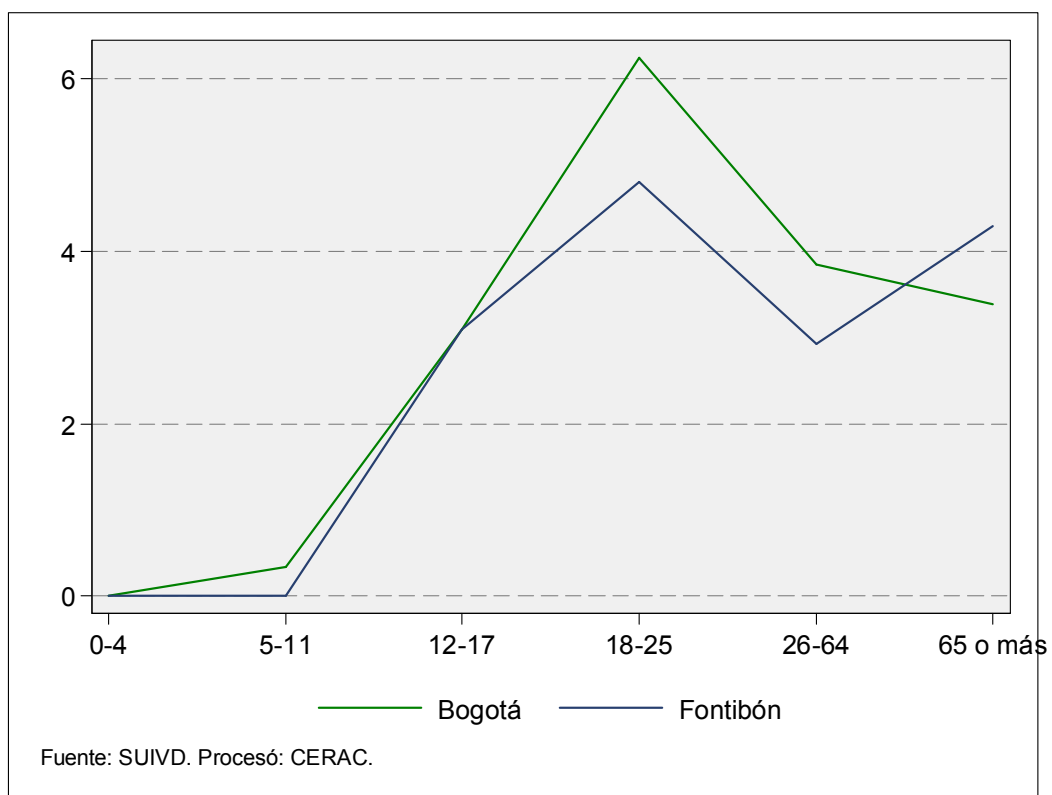
Grupo de edad	Usme		Tunjuelito		Bosa		Kennedy		Fontibón	
	Hombres	Mujeres	Hombres	Mujeres	Hombres	Mujeres	Hombres	Mujeres	Hombres	Mujeres
0-5	0	0	0	0	0	0	0	0	0	0
6-10	0	0	0	0	0	0	0	0	0	0
11-15	0	1	0	1	1	0	2	1	1	0
16-20	1	1	1	0	2	0	1	3	1	0
21-25	3	1	0	1	1	0	6	2	1	0
26-30	2	0	1	0	0	0	3	0	1	1
31-35	0	1	1	1	2	1	0	0	1	1
36-40	0	1	0	0	1	0	3	2	0	0
41-45	2	0	0	0	0	0	0	0	0	0
46-50	1	0	0	0	1	1	0	1	0	0
51-55	0	0	0	0	0	0	2	0	0	0
56-60	1	0	0	0	0	0	2	1	0	0
61-64	1	0	1	0	0	0	0	0	0	0
65 o más	0	0	1	0	0	0	1	0	1	0

Grupo de edad	Engativá		Suba		Barrios Unidos		Teusaquillo		Los Mártires	
	Hombres	Mujeres	Hombres	Mujeres	Hombres	Mujeres	Hombres	Mujeres	Hombres	Mujeres
0-5	0	0	0	0	0	0	0	0	0	0
6-10	0	0	1	0	0	0	0	0	0	0
11-15	0	1	0	1	0	0	0	0	0	0
16-20	1	0	1	1	0	0	3	2	0	1
21-25	3	0	0	1	0	0	1	0	0	0
26-30	1	0	1	2	1	0	1	2	1	0
31-35	3	1	2	0	0	0	0	0	0	0
36-40	1	1	0	2	0	0	1	0	2	0
41-45	1	0	0	0	1	0	0	0	0	1
46-50	2	0	3	0	0	0	1	0	1	0
51-55	0	0	2	0	2	0	0	0	0	0
56-60	0	0	2	1	0	0	1	1	0	0
61-64	0	0	0	0	0	0	0	0	0	0
65 o más	2	0	0	0	0	0	0	1	2	0

Grupo de edad	Antonio Nariño		Puente Aranda		La Candelaria		Rafael Uribe		Ciudad Bolívar	
	Hombres	Mujeres	Hombres	Mujeres	Hombres	Mujeres	Hombres	Mujeres	Hombres	Mujeres
0-5	0	0	0	0	0	0	0	0	0	0
6-10	0	0	0	0	0	0	0	0	1	0
11-15	0	0	1	0	0	0	1	1	0	0
16-20	1	0	3	3	0	0	0	1	4	0
21-25	1	0	1	0	0	0	2	0	2	0
26-30	0	1	0	0	1	0	3	1	1	0
31-35	0	0	0	0	0	0	1	0	1	1
36-40	0	0	1	1	0	0	2	0	2	0
41-45	0	0	2	0	0	0	2	0	2	0
46-50	0	0	0	0	0	0	1	0	1	0
51-55	0	0	1	0	0	0	0	0	0	0
56-60	0	0	0	0	0	0	0	0	0	0
61-64	0	0	0	0	0	0	0	0	0	0
65 o más	0	0	1	0	0	0	2	0	1	0

1.3. MUERTES EN ACCIDENTES DE TRÁNSITO

Tabla 19. Resumen de indicadores de muertes por accidentes de tráfico en Bogotá y Fontibón. 1997-2005

Año	Bogotá					
	Muertes en accidentes de tránsito	Población	Tasa por 100.000 h	Variación	Tasa por km2	
1997	894	6021624	16.00		2.36	
1998	882	6154100	15.00	-1.34%	2.32	
1999	859	6289490	14.00	-2.61%	2.26	
2000	821	6427859	13.00	-4.42%	2.16	
2001	726	6569272	12.00	-11.57%	1.91	
2002	671	6713795	11.00	-7.58%	1.77	
2003	576	6861499	8.39	-14.16%	1.52	
2004	643	7029927	9.15	11.63%	1.69	
2005 parcial	242	7185887			0.64	
Mockus-Bromberg (1997)	894				2.36	
Peñalosa (1998-2000)	2562				6.75	
Mockus II (2001-2003)	1973				5.20	
Acum. Garzón(2004-2005)	885				2.33	
Total	6314				16.64	
Año	Fontibón					
	Muertes en accidentes de tránsito	Población	Tasa por 100.000 h	Participación	Variación	Tasa por km2
1997	47	249631	19.00	5.26%		1.42
1998	42	255123	17.00	4.76%	-10.64%	1.27
1999	63	260736	23.00	7.33%	50.00%	1.91
2000	52	266472	19.00	6.33%	-17.46%	1.57
2001	45	272334	16.00	6.20%	-13.46%	1.36
2002	36	278326	12.00	5.37%	-20.00%	1.09
2003	35	284449	12.30	6.08%	-2.78%	1.06
2004	33	291431	11.32	5.13%	-5.71%	1.00
2005 parcial	9	297897		3.72%		0.27
Mockus-Bromberg (1997)	47			5.26%		1.42
Peñalosa (1998-2000)	157			6.13%		4.75
Mockus II (2001-2003)	116			5.88%		3.51
Acum. Garzón(2004-2005)	42			4.75%		1.27
Total	362			5.73%		10.96

Fuente: SUIVD. DAPD

Procesó: CERAC

Gráfico 26. Número y tasa por 100.000 habitantes de muertes accidentes de tránsito en Bogotá y Fontibón. 1997-2004



Tabla 20. Número de muertes por accidentes de tránsito en Bogotá y Fontibón, tasa de cambio y participación de la localidad en el total de la ciudad. 1997-2005

Año	Bogotá		Fontibón		
	Muertes en accidentes de tránsito	Variación	Muertes en accidentes de tránsito	Variación	Participación
1997	894		47		1.07%
1998	882	-1.34%	42	-10.64%	1.03%
1999	859	-2.61%	63	50.00%	1.59%
2000	821	-4.42%	52	-17.46%	1.42%
2001	726	-11.57%	45	-13.46%	1.41%
2002	671	-7.58%	36	-20.00%	1.18%
2003	576	-14.16%	35	-2.78%	1.29%
2004	643	11.63%	33	-5.71%	1.22%
2005 parcial	242		9		0.60%
Mockus-Bromberg (1997)	894		47		1.07%
Peñalosa (1998-2000)	2562		157		1.34%
Mockus II (2001-2003)	1973		116		1.29%
Acum. Garzón(2004-2005)	885		42		1.00%
Total	6314		362		1.24%

Fuente: SUIVD
Procesó: CERAC

Gráfico 27. Tasa de cambio anual de las muertes por accidentes de tránsito en Bogotá y Fontibón. 1998-2004

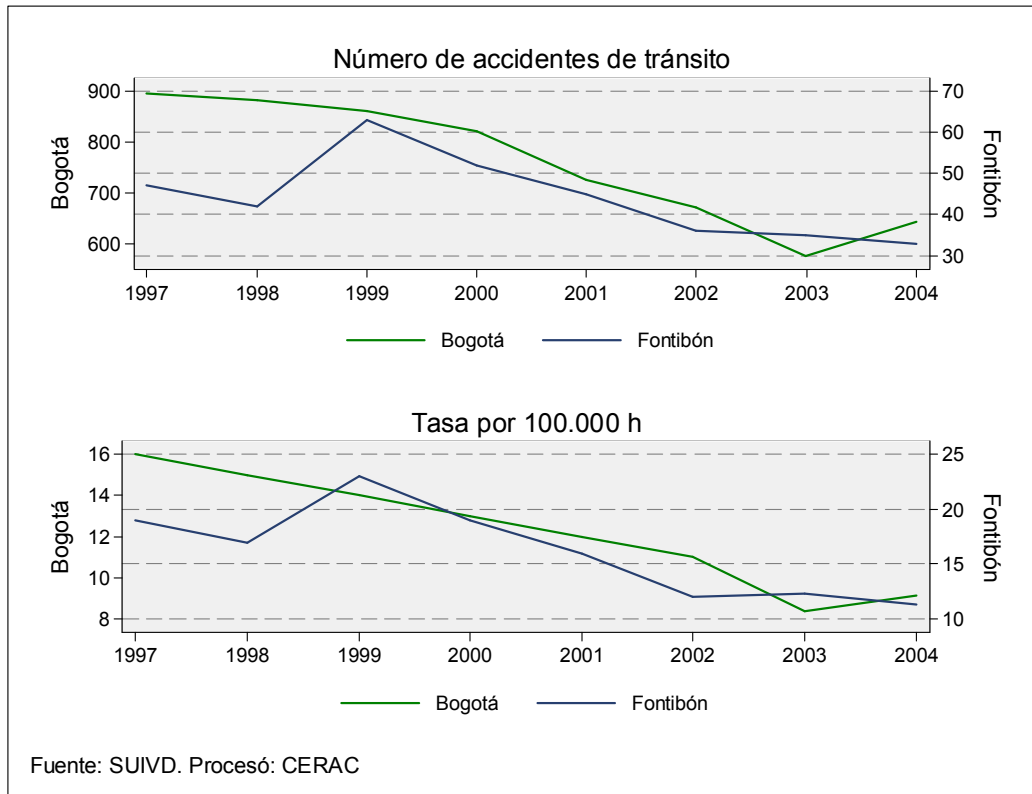

Gráfico 28. Evolución de la tasa de las muertes por accidentes de tránsito en Bogotá y Fontibón. 1999-2004



Tabla 21. Número de muertes por accidentes de tránsito y tasa por 100.000 habitantes para Bogotá y Fontibón. 1997-2005

Año	Bogotá			Fontibón		
	Muertes en accidentes de tránsito	Población	Tasa por 100.000 h	Muertes en accidentes de tránsito	Población	Tasa por 100.000 h
1997	894	6021624	16.00	47	249631	19.00
1998	882	6154100	15.00	42	255123	17.00
1999	859	6289490	14.00	63	260736	23.00
2000	821	6427859	13.00	52	266472	19.00
2001	726	6569272	12.00	45	272334	16.00
2002	671	6713795	11.00	36	278326	12.00
2003	576	6861499	8.39	35	284449	12.30
2004	643	7029927	9.15	33	291431	11.32
2005 parcial	242	7185887		9	297897	
Mockus-Bromberg (1997)	894			47		
Peñalosa (1998-2000)	2562			157		
Mockus II (2001-2003)	1973			116		
Acum. Garzón(2004-2005)	885			42		
Total	6314			362		

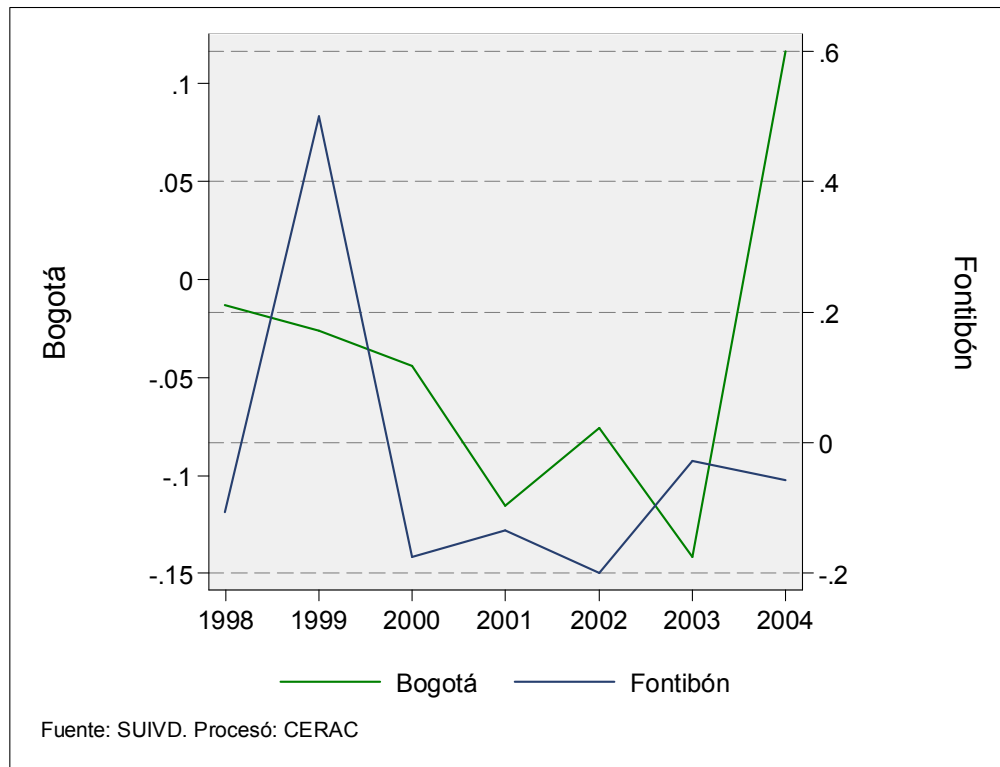
Fuente: SUIVD. DAPD

Procesó: CERAC

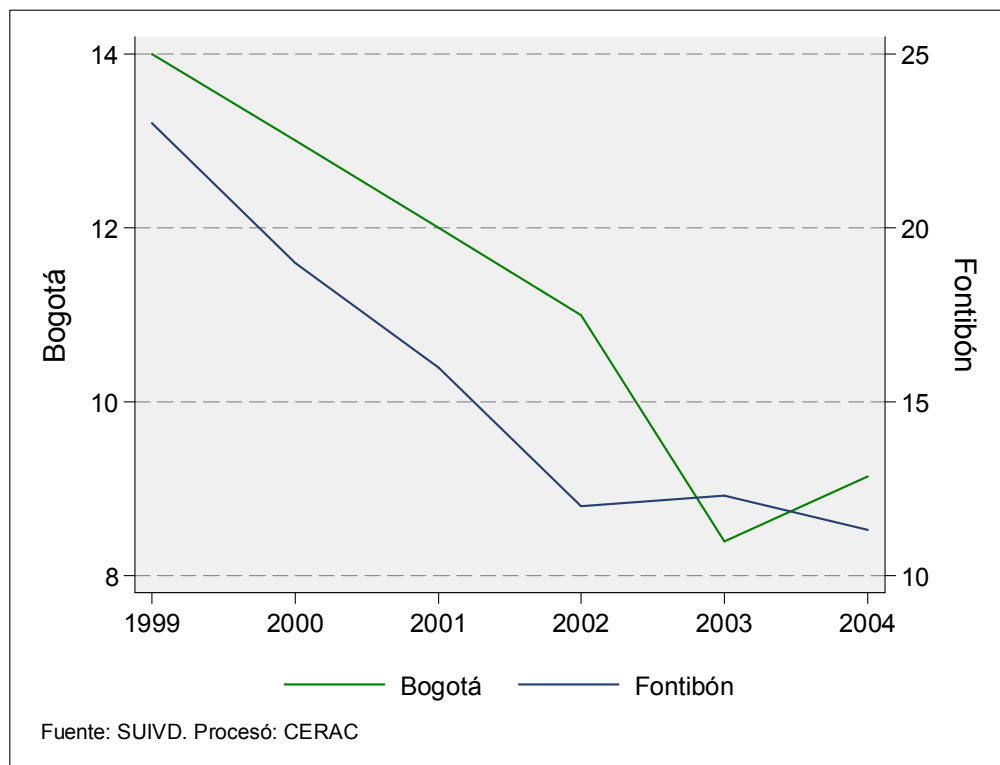
Gráfico 29. Tasa de muertes por accidentes de tránsito por kilómetro cuadrado para Bogotá y Fontibón. 1997-2004



Tabla 22. *Número de muertes por accidentes de tránsito y tasa por kilómetro cuadrado para Bogotá y Fontibón. 1997-2005*

Año	Bogotá			Fontibón		
	Muertes en accidentes de tránsito	Tasa por km2	Población	Muertes en accidentes de tránsito	Tasa por km2	Población
1997	894	2,36	6021624	47	1,42	249631
1998	882	2,32	6154100	42	1,27	255123
1999	859	2,26	6289490	63	1,91	260736
2000	821	2,16	6427859	52	1,57	266472
2001	726	1,91	6569272	45	1,36	272334
2002	671	1,77	6713795	36	1,09	278326
2003	576	1,52	6861499	35	1,06	284449
2004	643	1,69	7029927	33	1,00	291431
2005 parcial	242	0,64	7185887	9	0,27	297897
Mockus-Bromberg (1997)	894			47		
Peñalosa (1998-2000)	2562			157		
Mockus II (2001-2003)	1973			116		
Acum. Garzón(2004-2005)	885			42		
Total	6314			362		

Fuente: SUIVD. DAPD

Procesó: CERAC

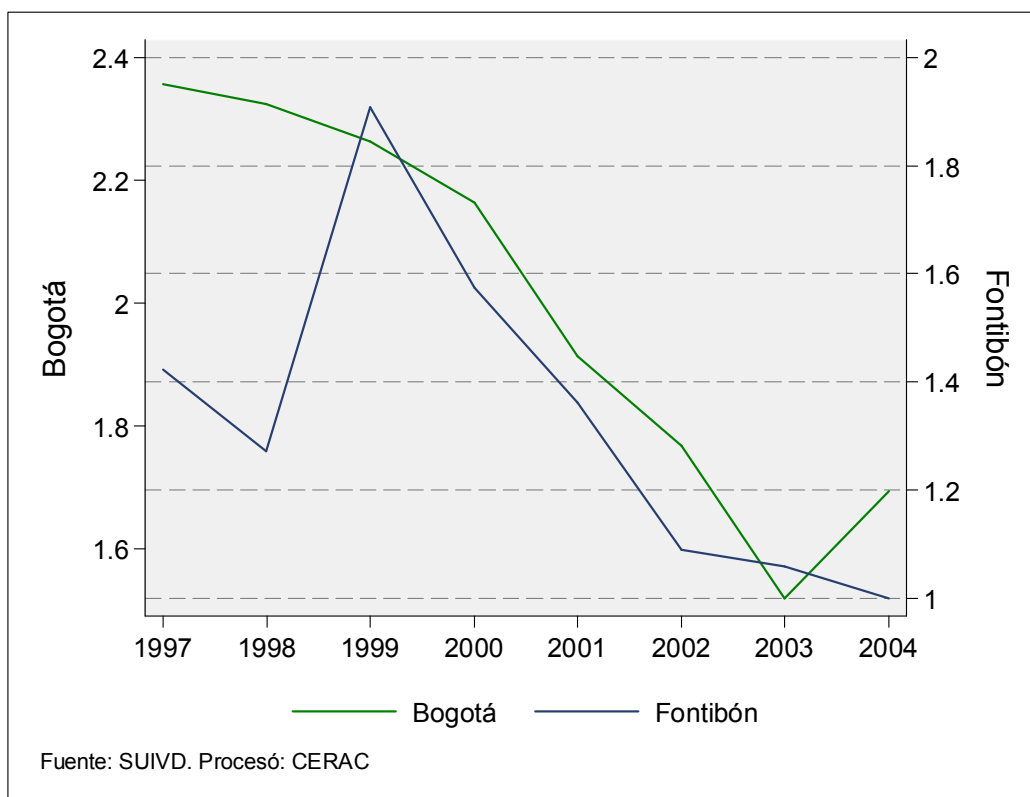
1.4. MUERTES ACCIDENTALES

Tabla 23. Resumen de indicadores de muertes accidentales para Bogotá y Fontibón. 1997-2005

Año		Bogotá				
	Muertes accidentales	Población	Tasa por 100.000 h	Variación	Tasa por km2	
1997	419	6021624	8.00		1.10	
1998	382	6154100	6.00	-8.83%	1.01	
1999	367	6289490	6.00	-3.93%	0.97	
2000	342	6427859	5.00	-6.81%	0.90	
2001	253	6569272	4.00	-26.02%	0.67	
2002	296	6713795	4.00	17.00%	0.78	
2003	291	6861499	4.24	-1.69%	0.77	
2004	281	7029927	4.00	-3.44%	0.74	
2005 parcial	137	7185887			0.36	
Mockus-Bromberg (1997)	419				1.10	
Peñalosa (1998-2000)	1091				2.87	
Mockus II (2001-2003)	840				2.21	
Acum. Garzón(2004-2005)	418				1.10	
Total	2768				7.29	
Año		Fontibón				
	Muertes accidentales	Población	Tasa por 100.000 h	Participación	Variación	Tasa por km2
1997	23	249631	10.00	5.49%		0.70
1998	9	255123	4.00	2.36%	-60.87%	0.27
1999	17	260736	6.00	4.63%	88.89%	0.51
2000	7	266472	3.00	2.05%	-58.82%	0.21
2001	13	272334	5.00	5.14%	85.71%	0.39
2002	13	278326	4.00	4.39%	0.00%	0.39
2003	18	284449	6.33	6.19%	38.46%	0.54
2004	16	291431	5.49	5.69%	-11.11%	0.48
2005 parcial	8	297897		5.84%		0.24
Mockus-Bromberg (1997)	23			5.49%		0.70
Peñalosa (1998-2000)	33			3.02%		1.00
Mockus II (2001-2003)	44			5.24%		1.33
Acum. Garzón(2004-2005)	24			5.74%		0.73
Total	124			4.48%		3.75

Fuente: SUIVD. DAPD

Procesó: CERAC

Gráfico 30. Número anual y mensual de muertes accidentales en Bogotá y Fontibón. 1999-2004

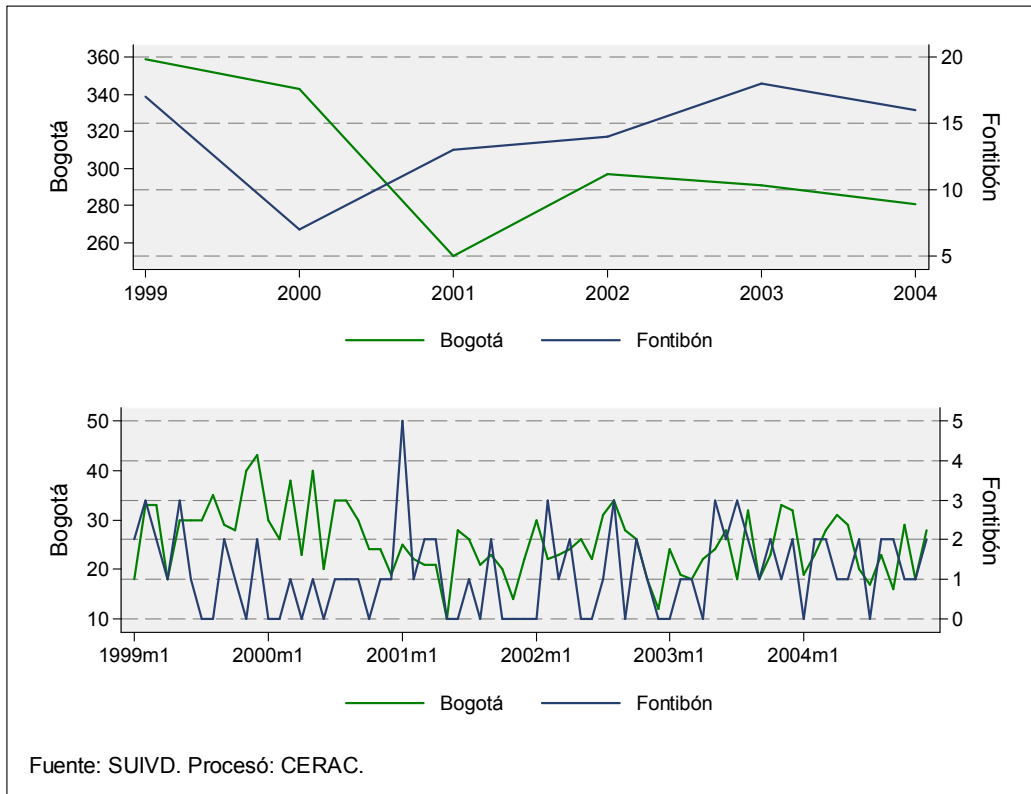

Fuente: SUIVD. Procesó: CERAC.

Tabla 24. Número de muertes accidentales en Bogotá y Fontibón, tasa de cambio y participación de la localidad en el total de la ciudad. 1997-2005

Año	Bogotá		Fontibón		
	Muertes accidentales	Variación	Muertes accidentales	Variación	Participación
1997	419		23		0.52%
1998	382	-8.83%	9	-60.87%	0.22%
1999	367	-3.93%	17	88.89%	0.43%
2000	342	-6.81%	7	-58.82%	0.19%
2001	253	-26.02%	13	85.71%	0.41%
2002	296	17.00%	13	0.00%	0.43%
2003	291	-1.69%	18	38.46%	0.66%
2004	281	-3.44%	16	-11.11%	0.59%
2005 parcial	137		8		0.53%
Mockus-Bromberg (1997)	419		23		0.52%
Peñalosa (1998-2000)	1091		33		0.28%
Mockus II (2001-2003)	840		44		0.49%
Acum. Garzón(2004-2005)	418		24		0.57%
Total	2768		124		0.42%

Fuente: SUIVD
Procesó: CERAC

Gráfico 31. Tasa de cambio anual y mensual de las muertes accidentales en Bogotá y Fontibón. 2000-2004



Gráfico 32. Evolución anual y mensual de la tasa de muertes accidentales en Bogotá y Fontibón. 1999-2004



Tabla 25. Número de muertes accidentales y tasa por 100.000 habitantes para Bogotá y Fontibón. 1997-2005

Año	Bogotá			Fontibón		
	Muertes accidentales	Población	Tasa por 100.000 h	Muertes accidentales	Población	Tasa por 100.000 h
1997	419	6021624	8.00	23	249631	10.00
1998	382	6154100	6.00	9	255123	4.00
1999	367	6289490	6.00	17	260736	6.00
2000	342	6427859	5.00	7	266472	3.00
2001	253	6569272	4.00	13	272334	5.00
2002	296	6713795	4.00	13	278326	4.00
2003	291	6861499	4.24	18	284449	6.33
2004	281	7029927	4.00	16	291431	5.49
2005 parcial	137	7185887		8	297897	
Mockus-Bromberg (1997)	419			23		
Peñalosa (1998-2000)	1091			33		
Mockus II (2001-2003)	840			44		
Acum. Garzón(2004-2005)	418			24		
Total	2768			124		

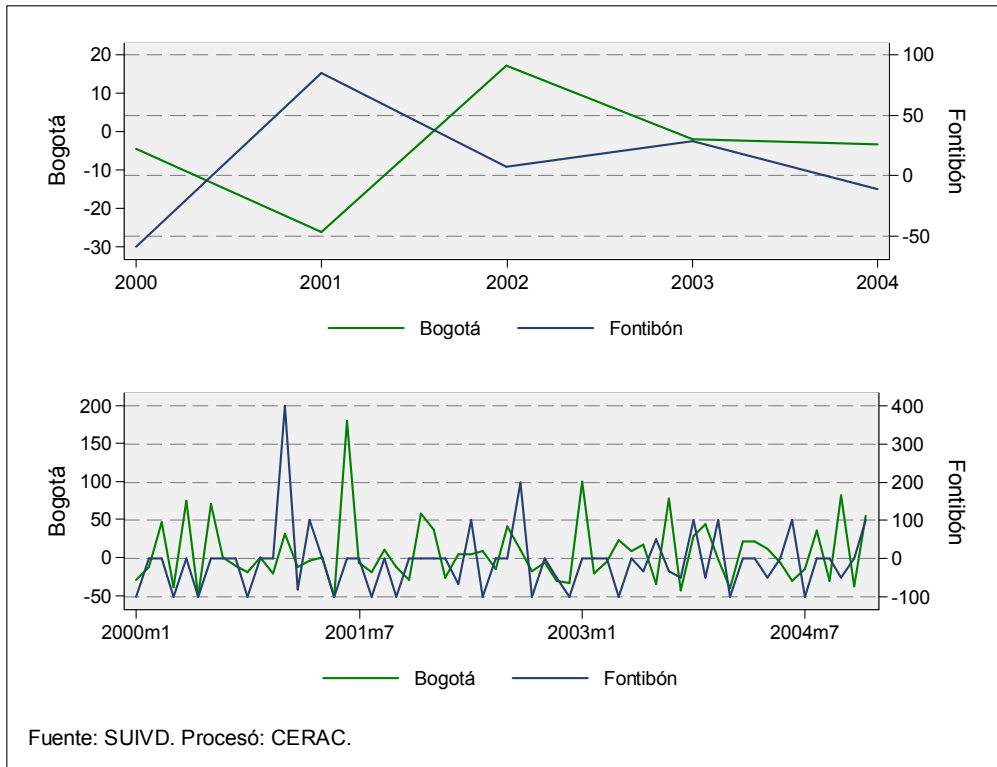
Fuente: SUIVD. DAPD
Procesó: CERAC

Gráfico 33. Tasa de muertes accidentales por kilómetro cuadrado para Bogotá y Fontibón. 1997-2004

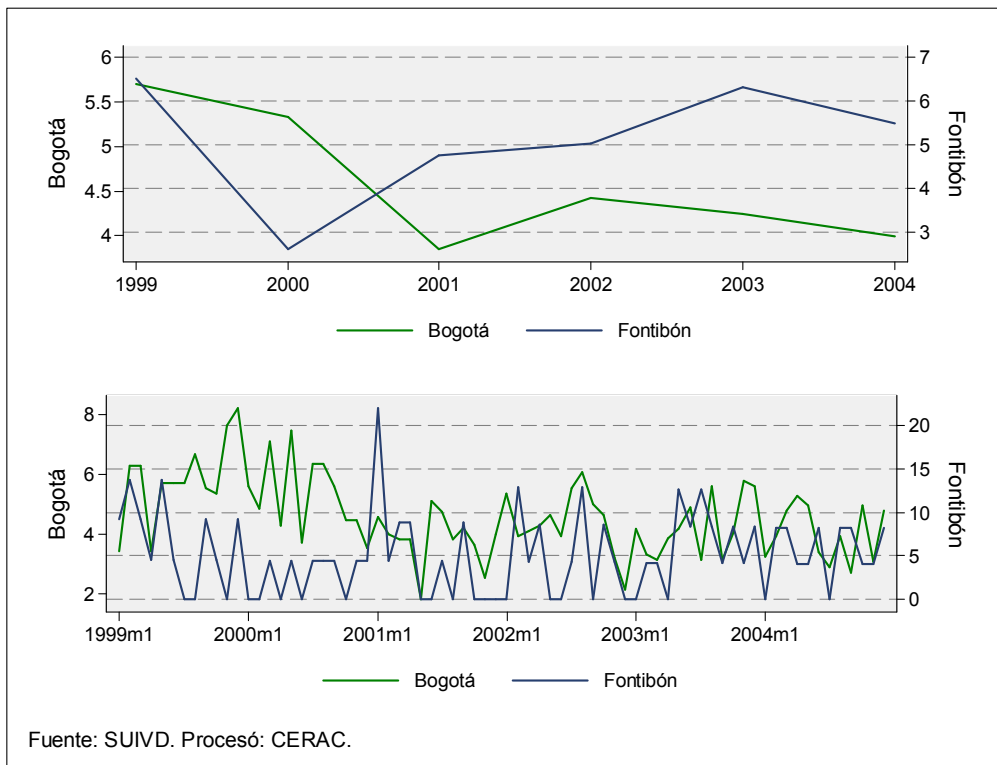

Tabla 26. Número de muertes accidentales y tasa por kilómetro cuadrado para Bogotá y Fontibón. 1997-2005

Año	Bogotá			Fontibón		
	Muertes accidentales	Tasa por km2	Población	Muertes accidentales	Tasa por km2	Población
1997	419	1,10	6021624	23	0,70	249631
1998	382	1,01	6154100	9	0,27	255123
1999	367	0,97	6289490	17	0,51	260736
2000	342	0,90	6427859	7	0,21	266472
2001	253	0,67	6569272	13	0,39	272334
2002	296	0,78	6713795	13	0,39	278326
2003	291	0,77	6861499	18	0,54	284449
2004	281	0,74	7029927	16	0,48	291431
2005 parcial	137	0,36	7185887	8	0,24	297897
Mockus-Bromberg (1997)	419			23		
Peñalosa (1998-2000)	1091			33		
Mockus II (2001-2003)	840			44		
Acum. Garzón(2004-2005)	418			24		
Total	2768			124		

Fuente: SUIVD. DAPD

Procesó: CERAC

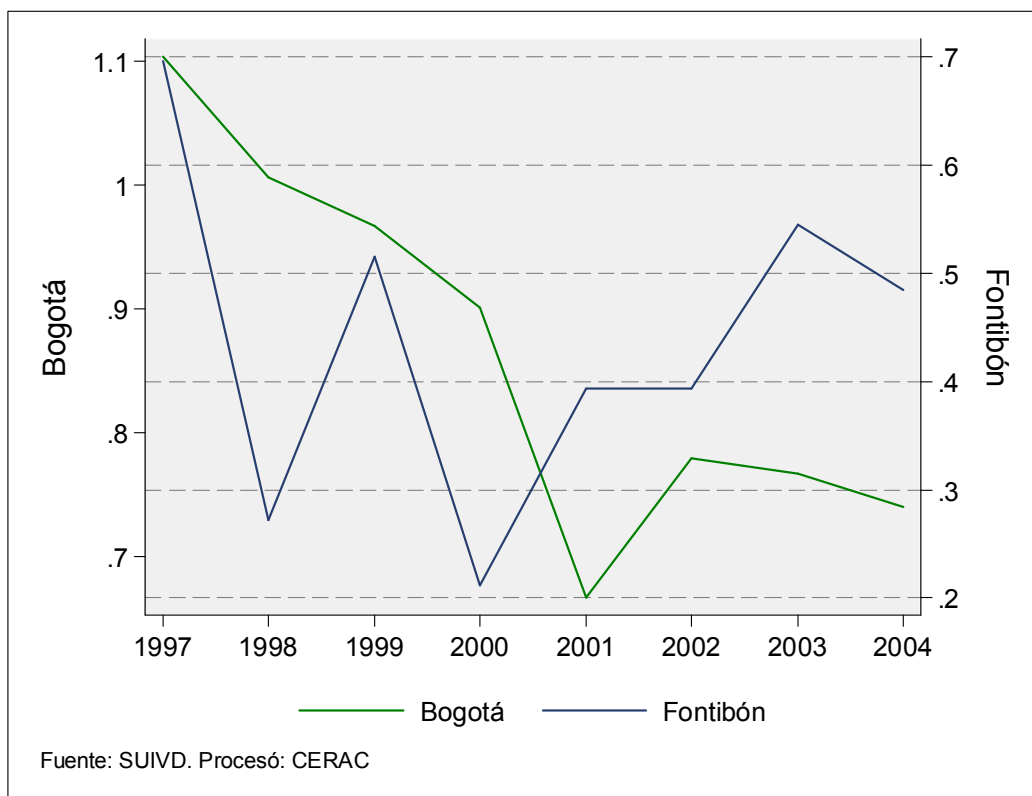
Gráfico 34. Número acumulado de muertes accidentales por mes. 1999-2004



Gráfico 35. Evolución de las muertes accidentales por género para Bogotá y Fontibón. 1999-2004



Gráfico 36. Muertes accidentales por grupos de edad y género en Bogotá y Fontibón. 2004

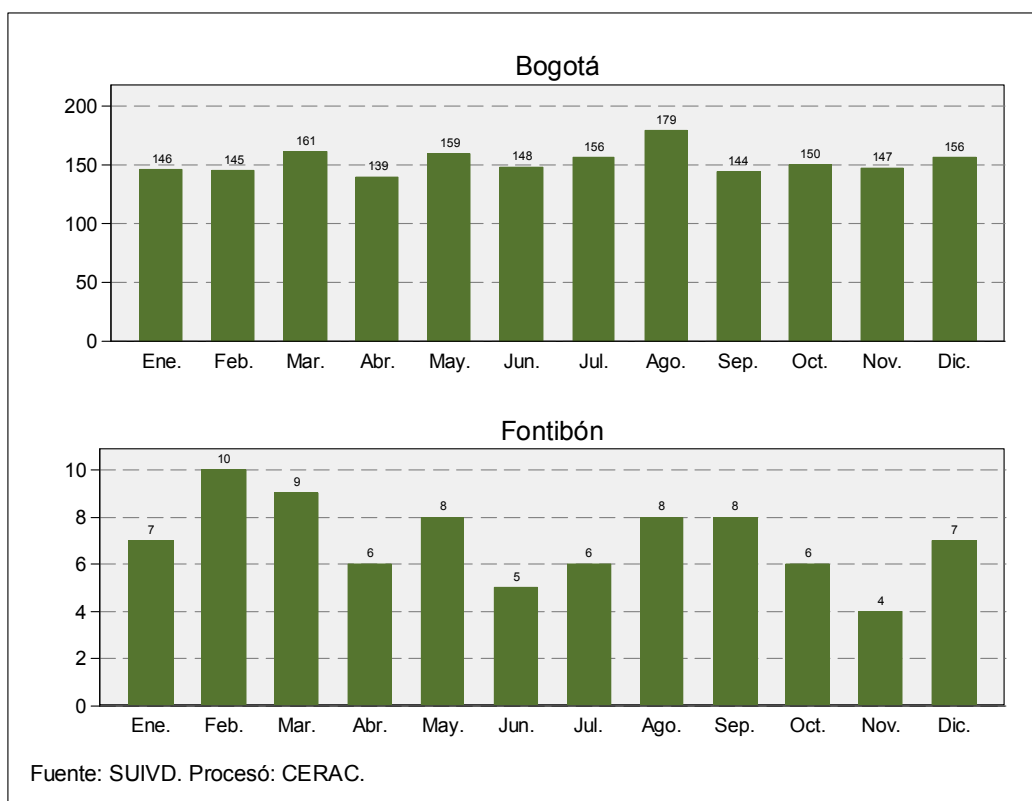

Gráfico 37. Tasa por 100.000 habitantes de muertes accidentales por grupos de edad y género en Fontibón. 2004

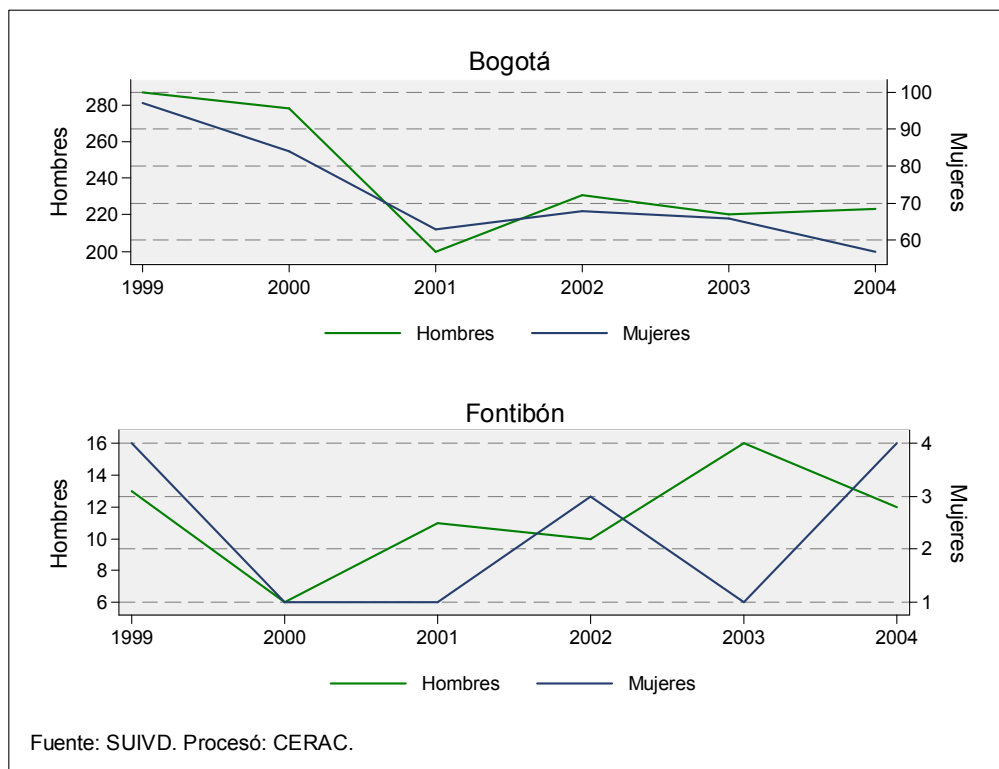

Muertes accidentales por género y por grupos de edad. 2004.

Grupo de edad	Bogotá		Usaquén		Chapinero		Santa Fe		San Cristóbal	
	Hombres	Mujeres	Hombres	Mujeres	Hombres	Mujeres	Hombres	Mujeres	Hombres	Mujeres
0-5	13	9	0	0	0	0	1	1	0	1
6-10	2	5	0	0	0	0	1	0	0	0
11-15	6	0	1	0	1	0	1	0	0	0
16-20	12	1	1	0	1	0	0	0	0	0
21-25	23	5	1	1	1	0	1	0	0	0
26-30	18	1	2	0	2	0	0	0	0	0
31-35	24	1	3	0	1	0	1	0	2	0
36-40	15	1	1	0	0	0	0	0	0	0
41-45	16	1	3	0	0	0	1	0	0	0
46-50	16	4	1	0	1	0	0	0	0	1
51-55	11	7	1	1	0	1	1	0	2	1
56-60	13	1	3	0	0	0	0	0	0	0
61-64	9	1	0	0	1	0	0	0	0	0
65 o más	44	22	1	0	2	2	4	0	1	2

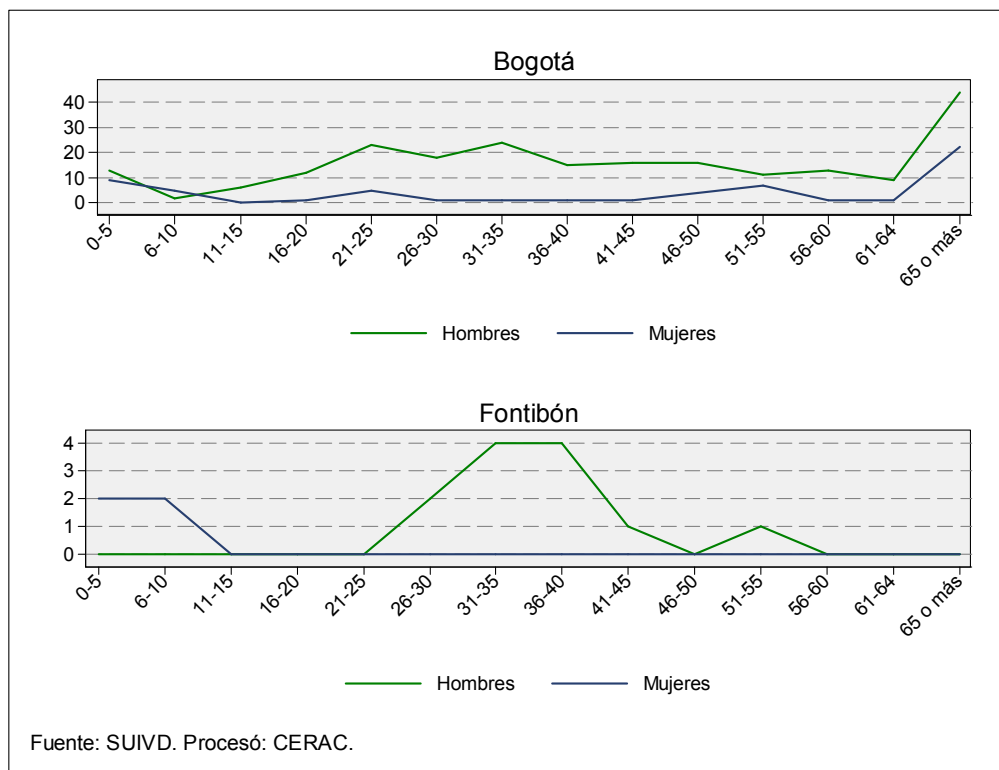
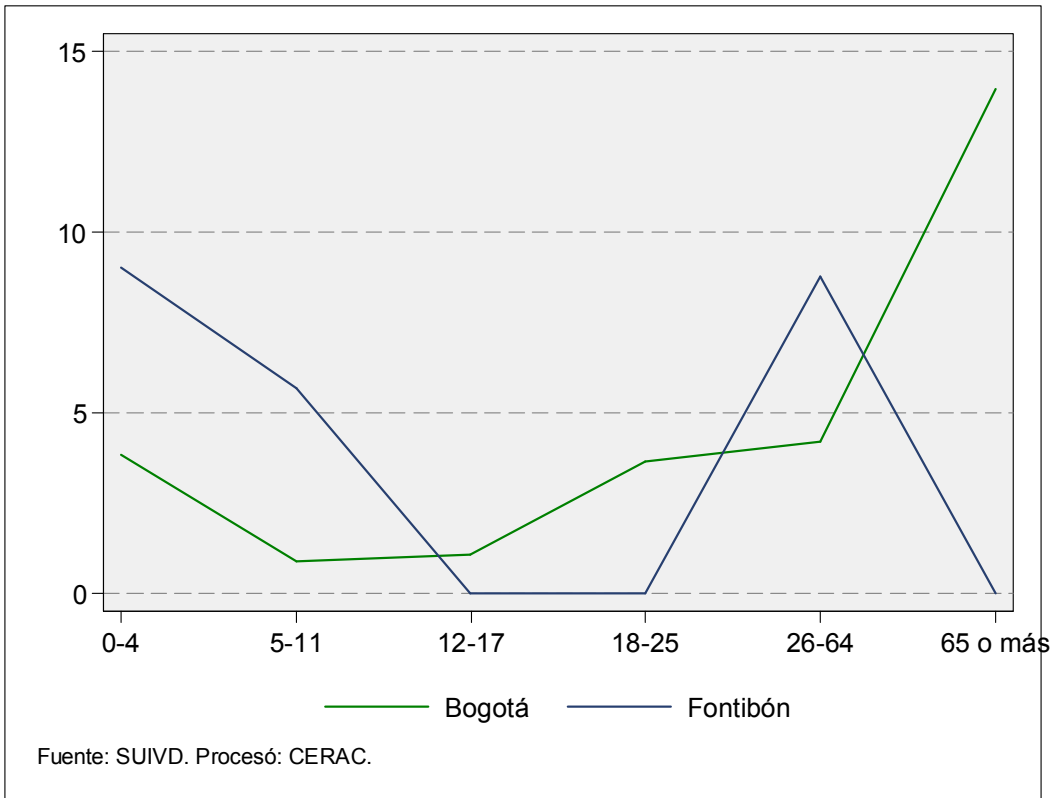
Grupo de edad	Usme		Tunjuelito		Bosa		Kennedy		Fontibón	
	Hombres	Mujeres	Hombres	Mujeres	Hombres	Mujeres	Hombres	Mujeres	Hombres	Mujeres
0-5	2	0	1	1	0	0	1	2	0	2
6-10	0	0	0	2	0	0	1	1	0	2
11-15	0	0	0	0	0	0	0	0	0	0
16-20	1	0	0	0	1	0	1	0	0	0
21-25	2	1	0	0	0	0	3	3	0	0
26-30	1	0	0	0	0	0	4	0	2	0
31-35	1	0	0	0	0	0	1	0	4	0
36-40	1	0	2	0	0	1	0	0	4	0
41-45	0	0	0	0	0	0	3	0	1	0
46-50	2	0	0	0	2	0	2	1	0	0
51-55	0	0	1	0	0	0	0	2	1	0
56-60	0	0	0	0	1	0	2	1	0	0
61-64	0	0	0	0	1	0	3	0	0	0
65 o más	5	2	3	2	5	0	3	4	0	0

Grupo de edad	Engativá		Suba		Barrios Unidos		Teusaquillo		Los Mártires	
	Hombres	Mujeres	Hombres	Mujeres	Hombres	Mujeres	Hombres	Mujeres	Hombres	Mujeres
0-5	0	0	3	0	0	0	0	0	0	0
6-10	0	0	0	0	0	0	0	0	0	0
11-15	0	0	1	0	1	0	0	0	0	0
16-20	0	0	4	0	0	1	1	0	0	0
21-25	1	0	7	0	0	0	1	0	1	0
26-30	4	0	1	1	0	0	0	0	0	0
31-35	2	0	3	0	0	0	0	0	1	0
36-40	2	0	0	0	0	0	0	0	1	0
41-45	0	0	4	0	0	0	1	0	0	1
46-50	1	0	0	0	1	0	1	0	0	1
51-55	2	0	0	0	2	0	0	0	0	0
56-60	2	0	0	0	0	0	0	0	2	0
61-64	1	0	1	1	0	0	0	0	0	0
65 o más	4	4	1	1	2	0	0	0	3	2

Grupo de edad	Antonio Nariño		Puente Aranda		La Candelaria		Rafael Uribe		Ciudad Bolívar	
	Hombres	Mujeres	Hombres	Mujeres	Hombres	Mujeres	Hombres	Mujeres	Hombres	Mujeres
0-5	0	1	0	0	0	0	2	1	3	0
6-10	0	0	0	0	0	0	0	0	0	0
11-15	0	0	0	0	0	0	0	0	1	0
16-20	0	0	0	0	1	0	1	0	0	0
21-25	0	0	1	0	0	0	1	0	3	0
26-30	0	0	0	0	0	0	1	0	1	0
31-35	1	0	1	1	0	0	1	0	2	0
36-40	1	0	1	0	0	0	1	0	1	0
41-45	1	0	1	0	0	0	1	0	0	0
46-50	0	0	0	0	1	0	3	1	1	0
51-55	0	0	1	0	0	0	0	1	0	1
56-60	0	0	1	0	0	0	1	0	1	0
61-64	0	0	0	0	0	0	1	0	1	0
65 o más	0	0	2	0	0	0	5	2	3	1

1.5. LESIONES PERSONALES

Tabla 27. Resumen de indicadores de lesiones personales para Bogotá y Fontibón. 1999-2005

Año		Bogotá				
	Lesiones personales	Población	Tasa por 100.000 h	Variación	Tasa por km2	
1999	3357	6289490	53.37		8.85	
2000	17528	6427859	272.69	422.13%	46.19	
2001	13393	6569272	203.87	-23.59%	35.29	
2002	11204	6713795	166.88	-16.34%	29.52	
2003	9441	6861499	137.59	-15.74%	24.88	
2004	7907	7029927	112.48	-16.25%	20.84	
2005 parcial	3170	7185887	44.11		8.35	
Peñalosa (1998-2000)	20885				55.03	
Mockus II (2001-2003)	34038				89.69	
Acum. Garzón (2004-2005)	11077				29.19	
Total	66000				173.91	

Año		Fontibón				
	Lesiones personales	Población	Tasa por 100.000 h	Participación	Variación	Tasa por km2
1999	99	260736	37.97	2.95%		3.00
2000	747	266472	280.33	4.26%	654.55%	22.61
2001	635	272334	233.17	4.74%	-14.99%	19.22
2002	454	278326	163.12	4.05%	-28.50%	13.74
2003	306	284449	107.58	3.24%	-32.60%	9.26
2004	203	291431	69.66	2.57%	-33.66%	6.14
2005 parcial	88	297897	29.54	2.78%		2.66
Peñalosa (1998-2000)	846			4.05%		25.61
Mockus II (2001-2003)	1395			4.10%		42.23
Acum. Garzón (2004-2005)	291			2.63%		8.81
Total	2532			3.84%		76.64

Fuente: SUIVD. DAPD

Procesó: CERAC

Gráfico 38. Número y tasa por 100.000 habitantes de lesiones personales en Bogotá y Fontibón. 1999-2004



Tabla 28. Número de lesiones personales en Bogotá y Fontibón, tasa de cambio y participación de la localidad en el total de la ciudad. 1999-2005

Año	Bogotá		Fontibón		
	Lesiones personales	Variación	Lesiones personales	Variación	Participación
1999	3357		99		2.95%
2000	17528	422.13%	747	654.55%	4.26%
2001	13393	-23.59%	635	-14.99%	4.74%
2002	11204	-16.34%	454	-28.50%	4.05%
2003	9441	-15.74%	306	-32.60%	3.24%
2004	7907	-16.25%	203	-33.66%	2.57%
2005 parcial	3170		88		2.78%
Peñalosa (1998-2000)	20885		846		4.05%
Mockus II (2001-2003)	34038		1395		4.10%
Acum. Garzón (2004-2005)	11077		291		2.63%
Total	66000		2532		3.84%

Fuente: SUIVD
Procesó: CERAC

Gráfico 39. Tasa de cambio anual de las lesiones personales en Bogotá y Fontibón. 2000-2004

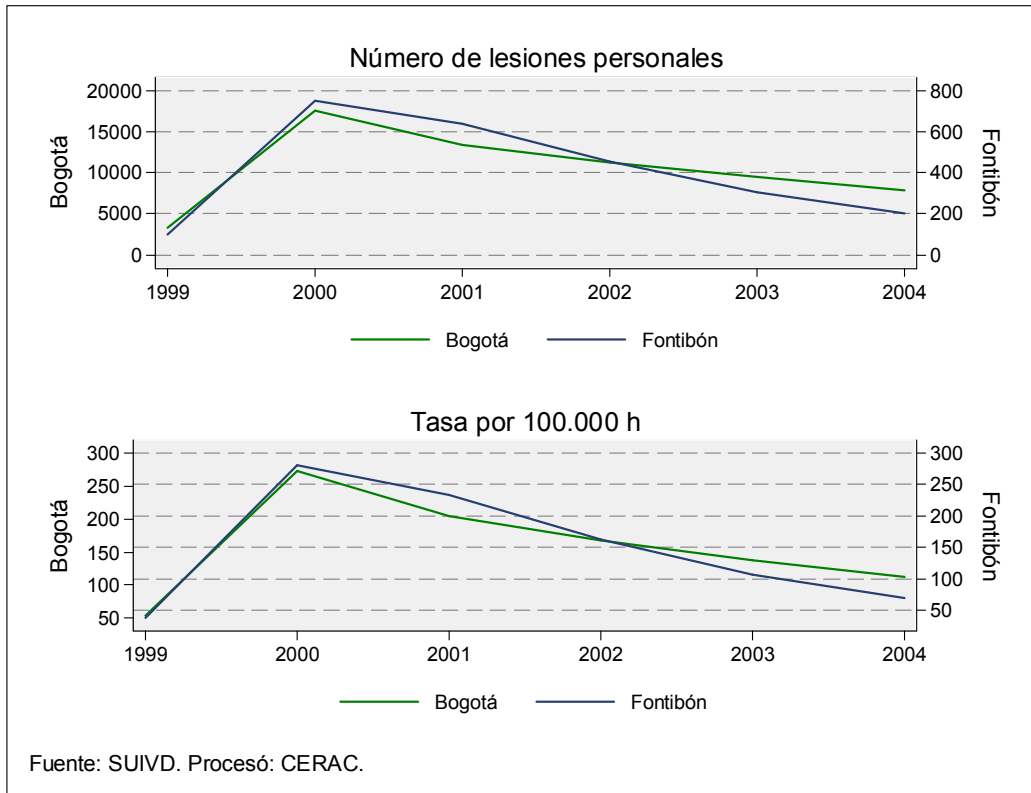

Tabla 29. Número de lesiones personales y tasa por 100.000 habitantes para Bogotá y Fontibón. 1999-2005

Año	Bogotá			Fontibón		
	Lesiones personales	Población	Tasa por 100.000 h	Lesiones personales	Población	Tasa por 100.000 h
1999	3357	6289490	53.37	99	260736	37.97
2000	17528	6427859	272.69	747	266472	280.33
2001	13393	6569272	203.87	635	272334	233.17
2002	11204	6713795	166.88	454	278326	163.12
2003	9441	6861499	137.59	306	284449	107.58
2004	7907	7029927	112.48	203	291431	69.66
2005 parcial	3170	7185887	44.11	88	297897	29.54
Peñalosa (1998-2000)	20885			846		
Mockus II (2001-2003)	34038			1395		
Acum. Garzón (2004-2005)	11077			291		
Total	66000			2532		

Fuente: SUIVD. DAPD
Procesó: CERAC

Gráfico 40. Tasa de lesiones personales por kilómetro cuadrado para Bogotá y Fontibón. 1999-2004

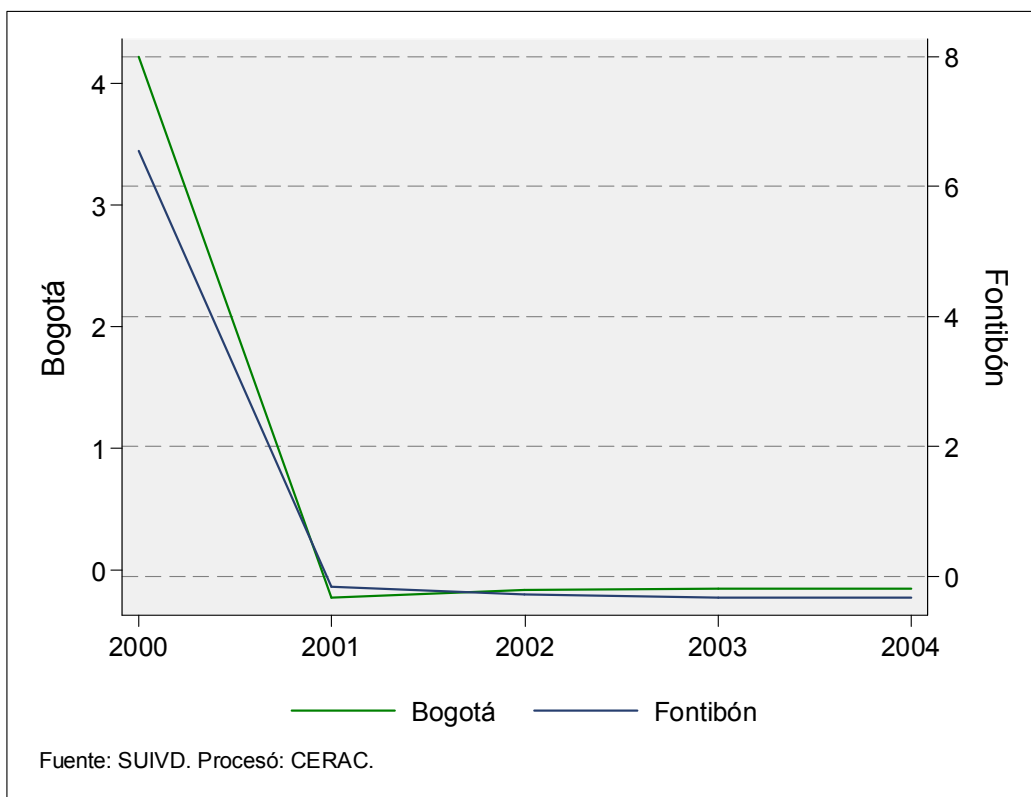

Tabla 30. Número de lesiones personales y tasa por kilómetro cuadrado para Bogotá y Fontibón. 1999-2005

Año	Bogotá			Fontibón		
	Lesiones personales	Tasa por km2	Población	Lesiones personales	Tasa por km2	Población
1999	3357	8,85	6289490	99	3,00	260736
2000	17528	46,19	6427859	747	22,61	266472
2001	13393	35,29	6569272	635	19,22	272334
2002	11204	29,52	6713795	454	13,74	278326
2003	9441	24,88	6861499	306	9,26	284449
2004	7907	20,84	7029927	203	6,14	291431
2005 parcial	3170	8,35	7185887	88	2,66	297897
Peñalosa (1998-2000)	20885			846		
Mockus II (2001-2003)	34038			1395		
Acum. Garzón (2004-2005)	11077			291		
Total	66000			2532		

Fuente: SUIVD
Procesó: CERAC

Gráfico 41. Evolución de las lesiones personales por género para Bogotá y Fontibón. 1999-2004

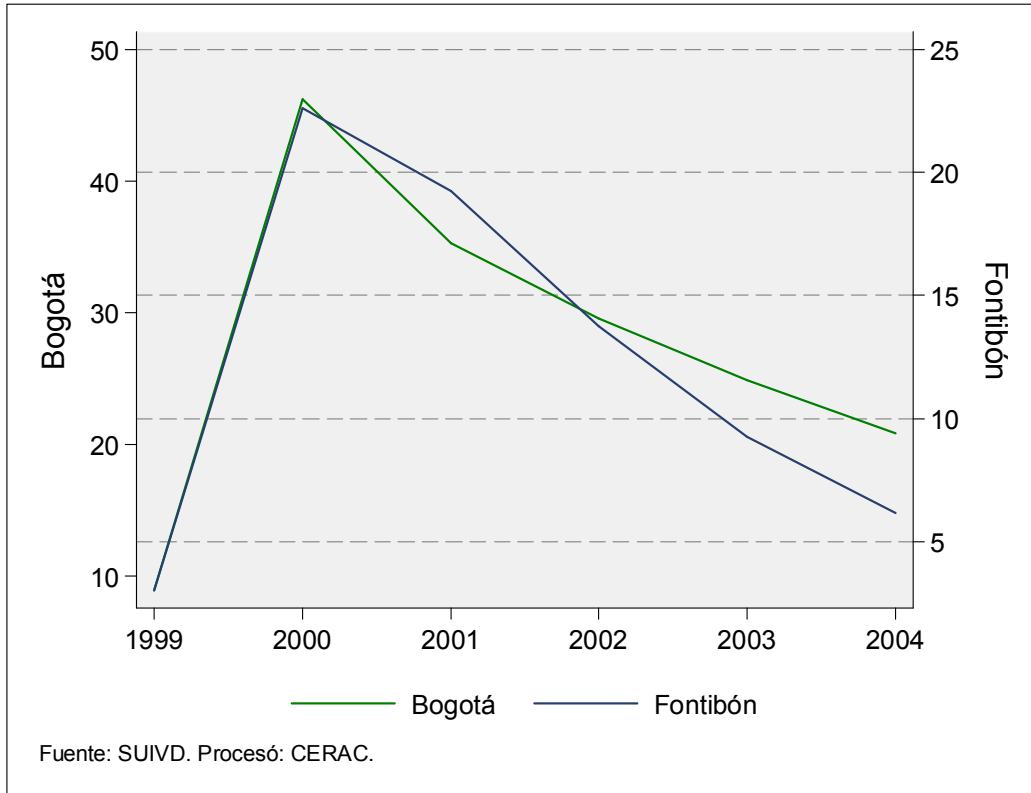

Gráfico 42. Lesiones personales por grupos de edad y género en Bogotá y Fontibón. 2004



Gráfico 43. Tasa por 100.000 habitantes de lesiones personales por grupos de edad en Bogotá y Fontibón. 2004

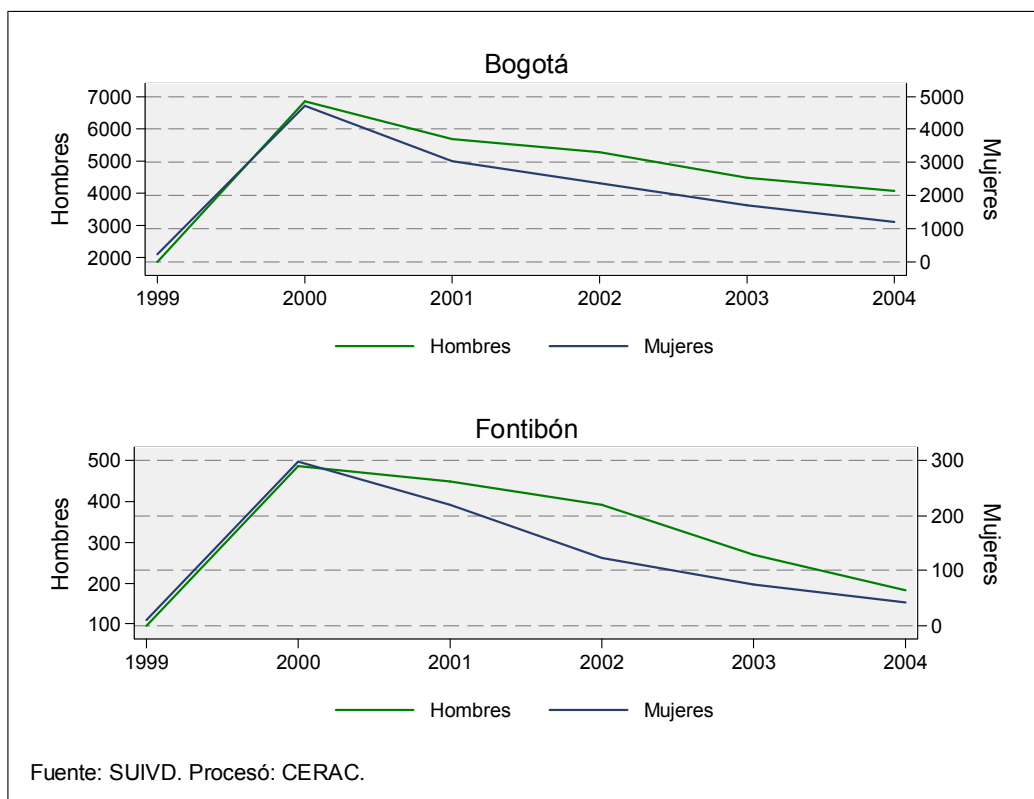

Lesiones personales por género y por grupos de edad. 2004

Grupo de edad	Bogotá		Usaquén		Chapinero		Santa Fe		San Cristóbal	
	Hombres	Mujeres	Hombres	Mujeres	Hombres	Mujeres	Hombres	Mujeres	Hombres	Mujeres
0-5	7	9	1	0	0	0	0	0	0	0
6-10	16	8	0	0	0	0	0	1	0	0
11-15	104	49	7	2	2	2	5	2	6	3
16-20	995	257	53	20	41	9	66	8	49	10
21-25	1390	415	59	36	64	17	66	10	48	10
26-30	1157	317	49	21	62	11	71	13	40	11
31-35	856	271	45	23	43	12	31	9	34	7
36-40	564	166	33	12	14	4	33	4	11	4
41-45	399	109	24	6	14	3	28	6	6	2
46-50	270	77	13	6	15	6	7	5	12	1
51-55	176	31	8	2	5	1	14	0	5	1
56-60	95	22	6	2	6	1	3	0	1	1
61-64	46	7	4	0	2	2	3	0	0	0
65 o más	74	16	7	1	2	3	1	1	4	0

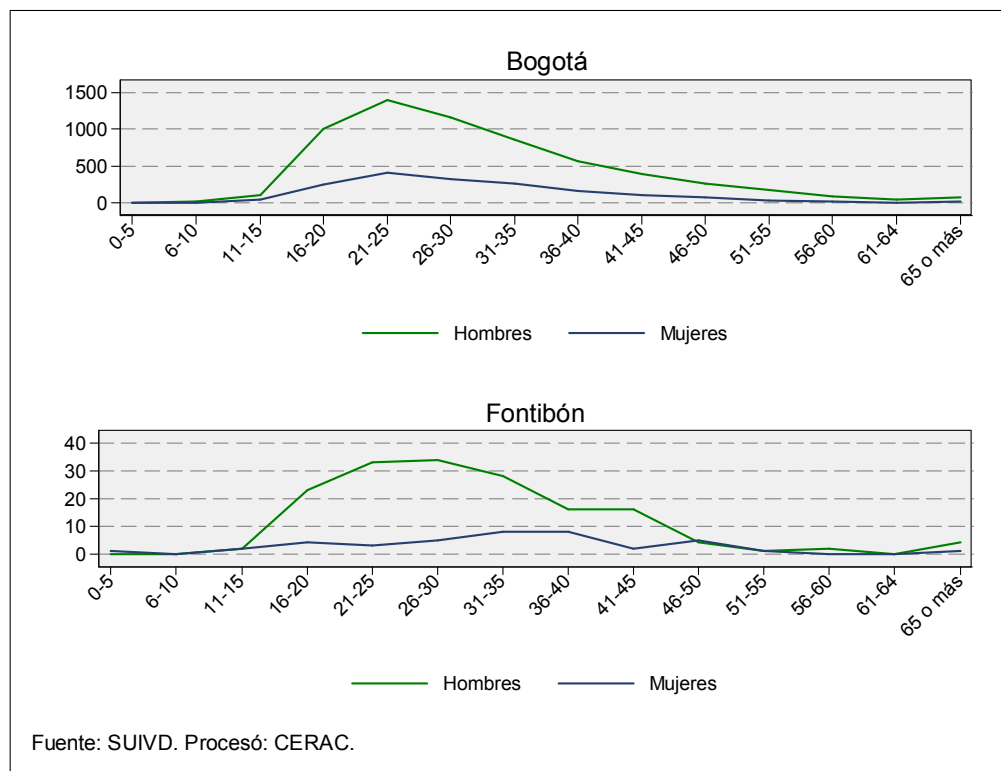
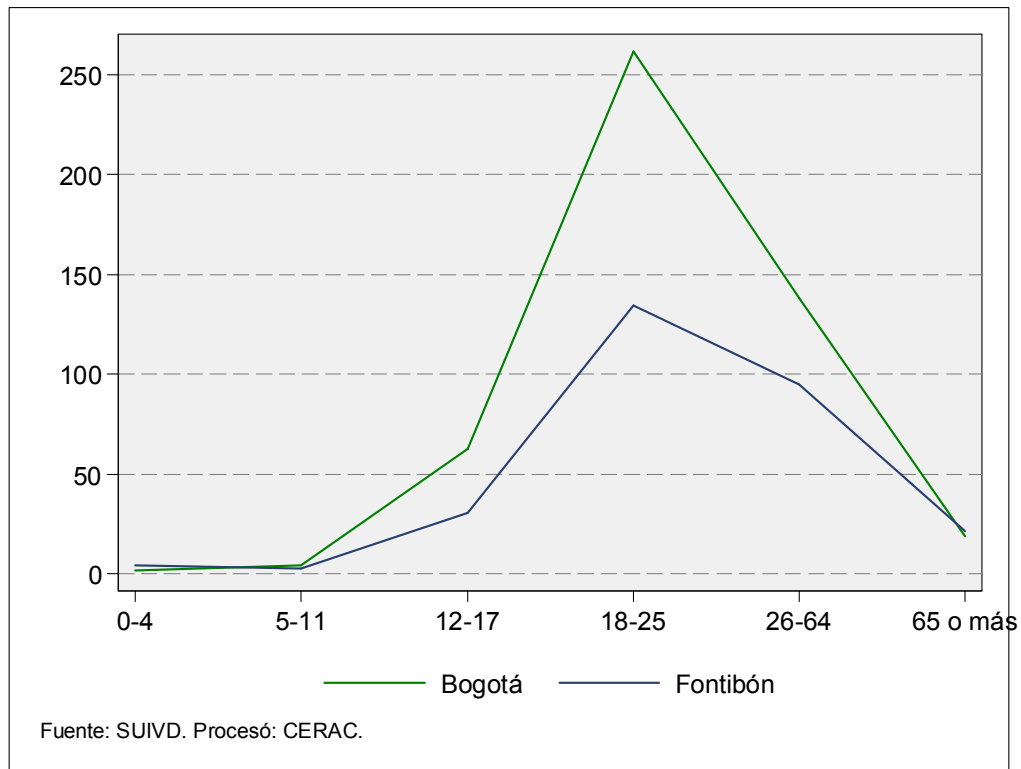
Grupo de edad	Usme		Tunjuelito		Bosa		Kennedy		Fontibón	
	Hombres	Mujeres	Hombres	Mujeres	Hombres	Mujeres	Hombres	Mujeres	Hombres	Mujeres
0-5	1	1	1	0	1	1	0	1	0	1
6-10	2	0	0	0	2	1	4	0	0	0
11-15	6	2	3	1	6	6	22	4	2	2
16-20	73	12	17	4	49	11	149	24	23	4
21-25	78	29	36	11	80	17	209	68	33	3
26-30	79	18	33	5	62	21	173	32	34	5
31-35	29	6	7	4	44	9	145	28	28	8
36-40	27	11	9	2	39	7	75	25	16	8
41-45	16	9	3	1	19	1	57	10	16	2
46-50	21	3	6	1	9	2	32	6	4	5
51-55	6	1	3	1	14	0	24	4	1	1
56-60	2	1	2	0	5	4	9	0	2	0
61-64	5	0	0	0	3	0	8	0	0	0
65 o más	5	1	0	0	1	1	6	1	4	1

Grupo de edad	Engativá		Suba		Barrios Unidos		Teusaquillo		Los Mártires	
	Hombres	Mujeres	Hombres	Mujeres	Hombres	Mujeres	Hombres	Mujeres	Hombres	Mujeres
0-5	2	1	0	0	0	0	0	0	0	0
6-10	1	1	0	0	1	1	1	1	0	0
11-15	7	3	15	8	0	2	3	0	4	1
16-20	68	16	132	56	15	5	16	8	31	16
21-25	131	23	193	74	34	17	37	13	48	15
26-30	97	28	154	61	25	10	31	2	60	12
31-35	70	32	155	58	15	10	19	4	40	13
36-40	53	20	81	29	18	4	16	2	28	3
41-45	39	15	60	26	14	0	10	3	14	5
46-50	30	7	38	19	7	2	5	2	23	1
51-55	19	2	27	9	7	0	8	1	8	2
56-60	14	2	10	5	6	1	2	0	6	1
61-64	4	1	6	2	1	0	1	0	0	0
65 o más	4	1	13	2	5	0	8	1	2	0

Grupo de edad	Antonio Nariño		Puente Aranda		La Candelaria		Rafael Uribe		Ciudad Bolívar	
	Hombres	Mujeres	Hombres	Mujeres	Hombres	Mujeres	Hombres	Mujeres	Hombres	Mujeres
0-5	0	0	0	4	0	0	0	0	1	0
6-10	0	0	1	0	0	0	1	0	3	3
11-15	2	0	2	2	0	1	2	1	10	7
16-20	26	10	28	4	3	0	49	8	107	32
21-25	41	10	40	14	5	1	57	8	131	39
26-30	25	9	40	14	6	1	24	9	92	34
31-35	22	9	37	9	3	1	26	7	63	22
36-40	16	8	21	3	3	0	17	2	54	18
41-45	9	6	10	2	3	0	17	0	40	12
46-50	5	4	4	0	1	0	16	0	22	7
51-55	4	1	5	1	2	0	4	0	12	4
56-60	2	0	4	1	0	0	7	0	8	3
61-64	0	0	2	0	0	0	3	0	4	2
65 o más	1	1	3	1	2	0	2	0	4	1

Situación de Fontibón con respecto a las demás localidades de la ciudad

Tabla 31. Número de lesiones personales por género en las localidades de Bogotá D.C. 1999 a 2005.

Localidad	1999		2000		2001		2002		2003		2004		2005 anualizado	
	Hombres	Mujeres	Hombres	Mujeres	Hombres	Mujeres	Hombres	Mujeres	Hombres	Mujeres	Hombres	Mujeres	Hombres	Mujeres
Usaquén	132	17	624	424	446	264	368	194	381	167	309	131	246	492
Chapinero	56	7	214	113	213	63	224	79	412	178	270	71	294	588
Santa Fe	231	28	450	194	354	127	366	102	353	78	328	59	154	308
San Cristóbal	198	20	595	279	408	171	345	142	368	123	216	50	126	252
Usme	250	26	264	140	305	121	259	96	416	144	350	94	202	404
Tunjuelito	131	11	410	257	295	145	284	132	172	53	120	30	88	176
Bosa	204	26	680	521	597	415	454	224	387	153	334	81	198	396
Kennedy	252	24	1449	1276	1483	963	1394	763	1130	492	913	203	502	1004
Fontibón	91	8	443	278	402	211	347	105	234	72	163	40	126	252
Engativá	246	25	1004	601	763	366	796	327	581	237	539	152	330	660
Suba	169	16	1085	894	887	528	784	387	633	261	884	349	690	1380
Barrios Unidos	101	18	338	215	249	121	257	121	160	68	148	52	250	500
Teusaquillo	85	16	195	67	159	42	170	52	136	52	157	37	112	224
Los Mártires	96	13	369	201	301	107	260	85	169	52	264	69	130	260
Antonio Nariño	85	11	243	168	222	56	146	49	125	41	153	58	76	152
Puente Aranda	159	18	348	174	298	97	257	79	211	46	197	55	120	240
La Candelaria	28	5	84	49	43	27	42	14	27	9	28	4	22	44
Rafael Uribe	251	29	423	134	352	76	278	48	191	44	225	35	216	432
Ciudad Bolívar	234	39	906	766	726	483	701	430	767	318	551	184	196	392
Bogotá D.C.	2999	357	10124	6751	8503	4383	7732	3429	6853	2588	6149	1754	4078	8156

Fuente: SUIVD

Procesó: CERAC

Tabla 32. Ordenamiento anual de la posición relativa que ocupa Fontibón con respecto a la tasa de lesiones personales en las localidades de Bogotá. 1999-2005

Localidad	1999	2000	Posición relativa	2001	Posición relativa	2002	Posición relativa	2003	Posición relativa	2004	Posición relativa	2005	Posición relativa	Posición relativa 1999-2005
Usaquén	3	9	▼6	6	▲3	4	▲2	10	▼6	8	▲2	11	▼3	▼8
Chapinero	9	8	▲1	13	▼5	16	▼3	20	▼4	17	▲3	19	▼2	▼10
Santa Fe	19	18	▲1	18	—	19	▼1	19	—	18	▲1	16	▲2	▲3
San Cristóbal	7	4	▲3	2	▲2	2	—	4	▼2	1	▲3	1	—	▲6
Usme	17	2	▲15	8	▼6	6	▲2	18	▼12	15	▲3	13	▲2	▲4
Tunjuelito	11	15	▼4	12	▲3	11	▲1	3	▲8	3	—	5	▼2	▲6
Bosa	6	7	▼1	9	▼2	5	▲4	6	▼1	5	▲1	4	▲1	▲2
Kennedy	2	13	▼11	16	▼3	17	▼1	16	▲1	12	▲4	9	▲3	▼7
Fontibón	5	11	▼6	14	▼3	10	▲4	7	▲3	4	▲3	6	▼2	▼1
Engativá	4	6	▼2	5	▲1	7	▼2	5	▲2	6	▼1	8	▼2	▼4
Suba	1	10	▼9	7	▲3	9	▼2	8	▲1	14	▼6	15	▼1	▼14
Barrios Unidos	14	14	—	11	▲3	15	▼4	11	▲4	9	▲2	18	▼9	▼4
Teusaquillo	12	3	▲9	3	—	8	▼5	9	▼1	13	▼4	10	▲3	▲2
Los Mártires	16	19	▼3	19	—	18	▲1	17	▲1	19	▼2	17	▲2	▼1
Antonio Nariño	15	16	▼1	17	▼1	12	▲5	14	▼2	16	▼2	14	▲2	▲1
Puente Aranda	10	5	▲5	4	▲1	3	▲1	2	▲1	7	▼5	3	▲4	▲7
La Candelaria	18	17	▲1	15	▲2	14	▲1	12	▲2	10	▲2	12	▼2	▲6
Rafael Uribe	13	1	▲12	1	—	1	—	1	—	2	▼1	7	▼5	▲6
Ciudad Bolívar	8	12	▼4	10	▲2	13	▼3	15	▼2	11	▲4	2	▲9	▲6

Fuente: SUIVD, DAPD, Subdirección de Desarrollo Social, proyecciones de población. Bogotá D.C. Cálculos:

Rojo: Por encima de la tasa de Bogotá

Verde: Por debajo de la tasa de Bogotá

▲ Mejoró su posición relativa con respecto al año anterior

▼ Desmejoró su posición relativa con respecto al año anterior

- Mantuvo su posición relativa con respecto al año anterior

Donde 1 es la localidad con menor tasa de lesiones y 19 es la localidad con mayor tasa de lesiones

Tabla 33. Ordenamiento anual de la posición relativa que ocupa Fontibón con respecto al número de lesiones personales en las localidades de Bogotá. 1999-2005

Localidad	1999	2000	Posición relativa	2001	Posición relativa	2002	Posición relativa	2003	Posición relativa	2004	Posición relativa	2005	Posición relativa	Posición relativa 1999-2005
Usaquén	9	14	▼5	14	—	14	—	13	▲1	14	▼1	16	▼2	▼7
Chapinero	2	3	▼1	3	—	4	▼1	15	▼11	11	▲4	15	▼4	▼13
Santa Fe	14	10	▲4	11	▼1	12	▼1	10	▲2	12	▼2	9	▲3	▲5
San Cristóbal	12	13	▼1	12	▲1	13	▼1	11	▲2	9	▲2	7	▲2	▲5
Usme	18	4	▲14	9	▼5	8	▲1	14	▼6	15	▼1	13	▲2	▲5
Tunjuelito	8	11	▼3	10	▲1	10	—	5	▲5	2	▲3	2	—	▲6
Bosa	13	15	▼2	15	—	15	—	12	▲3	13	▼1	11	▲2	▲2
Kennedy	17	19	▼2	19	—	19	—	19	—	18	▲1	18	—	▼1
Fontibón	4	12	▼8	13	▼1	11	▲2	9	▲2	5	▲4	8	▼3	▼4
Engativá	15	16	▼1	16	—	16	—	16	—	16	—	17	▼1	▼2
Suba	11	18	▼7	18	—	18	—	17	▲1	19	▼2	19	—	▼8
Barrios Unidos	7	7	—	5	▲2	9	—	6	▲3	4	▲2	14	▼10	▼7
Teusaquillo	5	2	▲3	2	—	3	▼1	3	—	3	—	4	▼1	▲1
Los Mártires	6	9	▼3	7	▲2	7	—	4	▲3	10	▼6	6	▲4	—
Antonio Nariño	3	5	▼2	4	▲1	2	▲2	2	—	6	▼4	3	▲3	—
Puente Aranda	10	6	▲4	6	—	6	—	8	▼2	7	▲1	5	▲2	▲5
La Candelaria	1	1	—	1	—	1	—	1	—	1	—	1	—	—
Rafael Uribe	19	8	▲11	8	—	5	▲3	7	▼2	8	▼1	12	▼4	▲7
Ciudad Bolívar	16	17	▼1	17	—	17	—	18	▼1	17	▲1	10	▲7	▲6

Fuente: SUIVD Cálculos: CERAC

Rojo: Por encima de la tasa de Bogotá

Verde: Por debajo de la tasa de Bogotá

▲ Mejoró su posición relativa con respecto al año anterior

▼ Desmejoró su posición relativa con respecto al año anterior

- Mantuvo su posición relativa con respecto al año anterior

Donde 1 es la localidad con menor número de lesiones y 19 es la localidad con mayor número de lesiones

Tabla 34. Evolución del número de lesiones personales en las localidades de Bogotá. 1999-2005

Localidad	1999	2000	2001	2002	2003	2004	2005 anualizado	Promedio
Usaquén	149	1104	743	565	548	440	428	568
Chapinero	63	335	296	303	590	341	416	335
Santa Fe	259	666	503	485	431	387	202	419
San Cristóbal	218	908	589	489	491	266	176	448
Usme	277	433	486	357	560	444	304	409
Tunjuelito	142	714	490	415	226	150	130	324
Bosa	230	1234	1025	679	540	415	288	630
Kennedy	276	2791	2500	2161	1622	1117	774	1606
Fontibón	99	747	635	454	306	203	176	374
Engativá	271	1682	1193	1129	818	692	570	908
Suba	185	2071	1472	1178	894	1234	1286	1189
Barrios Unidos	119	565	385	379	228	199	410	326
Teusaquillo	101	279	212	222	188	194	150	192
Los Mártires	109	587	414	345	221	334	164	311
Antonio Nariño	96	456	300	195	166	211	132	222
Puente Aranda	177	560	399	335	257	252	150	304
La Candelaria	33	133	73	56	36	32	30	56
Rafael Uribe	280	571	433	326	234	260	298	343
Ciudad Bolívar	273	1692	1245	1131	1085	736	256	917
Bogotá D.C.	3357	17528	13393	11204	9441	7907	6340	9881

Fuente: SUIVD

Procesó: CERAC

Tabla 35. Evolución de la tasa de lesiones personales en las localidades de Bogotá. 1999-2005

Localidad	1999	2000	2001	2002	2003	2004	Anualizada 2005	Promedio
Usaquén	37	267	176	131	124	97	93	132
Chapinero	51	263	228	228	434	245	292	249
Santa Fe	224	564	417	393	342	300	153	342
San Cristóbal	49	198	126	102	101	53	34	95
Usme	120	183	201	144	222	171	115	165
Tunjuelito	69	338	227	188	100	65	55	149
Bosa	48	251	204	132	103	77	52	124
Kennedy	34	332	291	246	181	121	82	184
Fontibón	38	280	233	163	108	70	59	136
Engativá	37	225	156	145	103	85	68	117
Suba	25	275	191	150	111	150	152	150
Barrios Unidos	73	337	225	217	128	109	219	187
Teusaquillo	71	191	142	146	121	122	92	126
Los Mártires	117	616	425	347	217	320	154	314
Antonio Nariño	101	468	301	191	159	198	121	220
Puente Aranda	67	207	144	119	89	85	50	109
La Candelaria	134	528	284	213	134	116	107	216
Rafael Uribe	72	144	107	79	55	60	67	84
Ciudad Bolívar	49	300	216	192	180	119	41	157
Bogotá D.C.	53	273	204	167	138	112	88	148

Fuente: SUIVD y DAPD, Subdirección de Desarrollo Social, proyecciones de población. Bogotá D.C.
Procesó: CERAC

Gráfico 44. Evolución de las tasas de lesiones personales de cada una de las localidades que se encuentran por encima de la tasa de Bogotá. 1999-2005

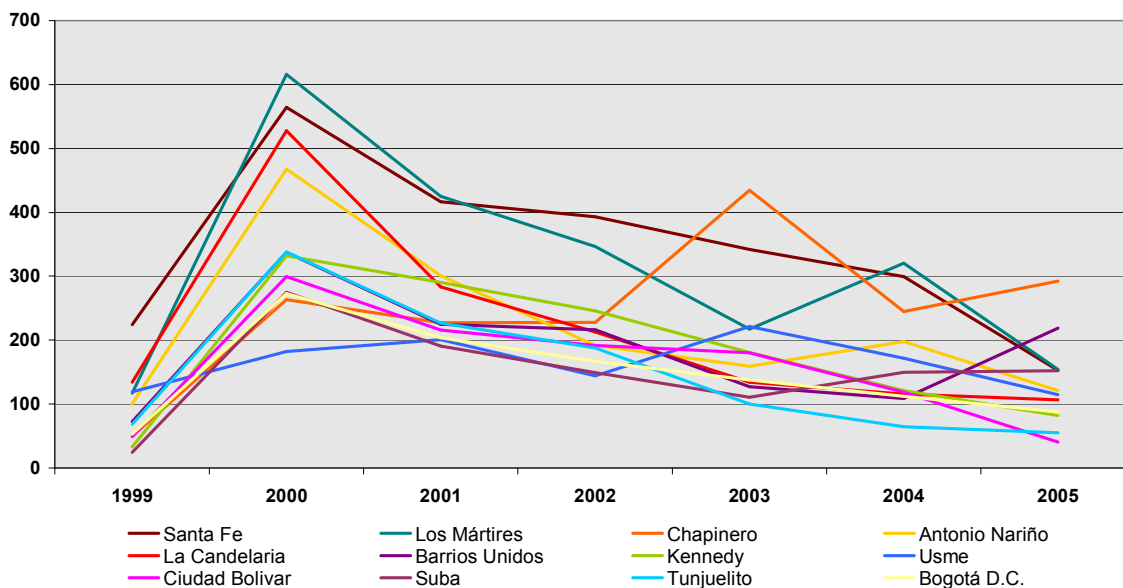

Fuente: SUIVD
Procesó: CERAC

Gráfico 45. Evolución de las tasas de lesiones personales de cada una de las localidades que se encuentran por debajo de la tasa de Bogotá. 1999-2005

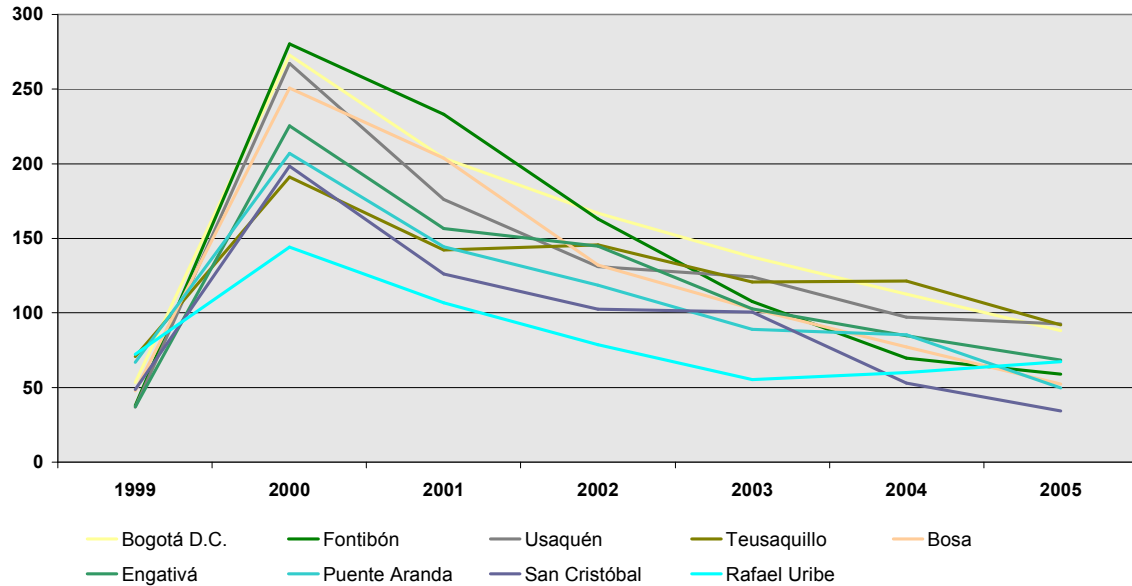

Fuente: SUIVD
Procesó: CERAC

Tabla 36. Participación de cada localidad en el total de las lesiones personales de Bogotá. 1999-2005

Localidad	1999	2000	2001	2002	2003	2004	2005 anualizado	Promedio
Usaquén	4,4%	6,3%	5,5%	5,0%	5,8%	5,6%	6,8%	5,6%
Chapinero	1,9%	1,9%	2,2%	2,7%	6,2%	4,3%	6,6%	3,7%
Santa Fe	7,7%	3,8%	3,8%	4,3%	4,6%	4,9%	3,2%	4,6%
San Cristóbal	6,5%	5,2%	4,4%	4,4%	5,2%	3,4%	2,8%	4,5%
Usme	8,3%	2,5%	3,6%	3,2%	5,9%	5,6%	4,8%	4,8%
Tunjuelito	4,2%	4,1%	3,7%	3,7%	2,4%	1,9%	2,1%	3,1%
Bosa	6,9%	7,0%	7,7%	6,1%	5,7%	5,2%	4,5%	6,2%
Kennedy	8,2%	15,9%	18,7%	19,3%	17,2%	14,1%	12,2%	15,1%
Fontibón	2,9%	4,3%	4,7%	4,1%	3,2%	2,6%	2,8%	3,5%
Engativá	8,1%	9,6%	8,9%	10,1%	8,7%	8,8%	9,0%	9,0%
Suba	5,5%	11,8%	11,0%	10,5%	9,5%	15,6%	20,3%	12,0%
Barrios Unidos	3,5%	3,2%	2,9%	3,4%	2,4%	2,5%	6,5%	3,5%
Teusaquillo	3,0%	1,6%	1,6%	2,0%	2,0%	2,5%	2,4%	2,1%
Los Mártires	3,2%	3,3%	3,1%	3,1%	2,3%	4,2%	2,6%	3,1%
Antonio Nariño	2,9%	2,6%	2,2%	1,7%	1,8%	2,7%	2,1%	2,3%
Puente Aranda	5,3%	3,2%	3,0%	3,0%	2,7%	3,2%	2,4%	3,2%
Candelaria	1,0%	0,8%	0,5%	0,5%	0,4%	0,4%	0,5%	0,6%
Rafael Uribe	8,3%	3,3%	3,2%	2,9%	2,5%	3,3%	4,7%	4,0%
Ciudad Bolívar	8,1%	9,7%	9,3%	10,1%	11,5%	9,3%	4,0%	8,9%

Fuente: SUIVD
Procesó: CERAC

Gráfico 46. Número de lesiones personales en 1999 y tasa de cambio entre 1999 y 2004 para las localidades de Bogotá

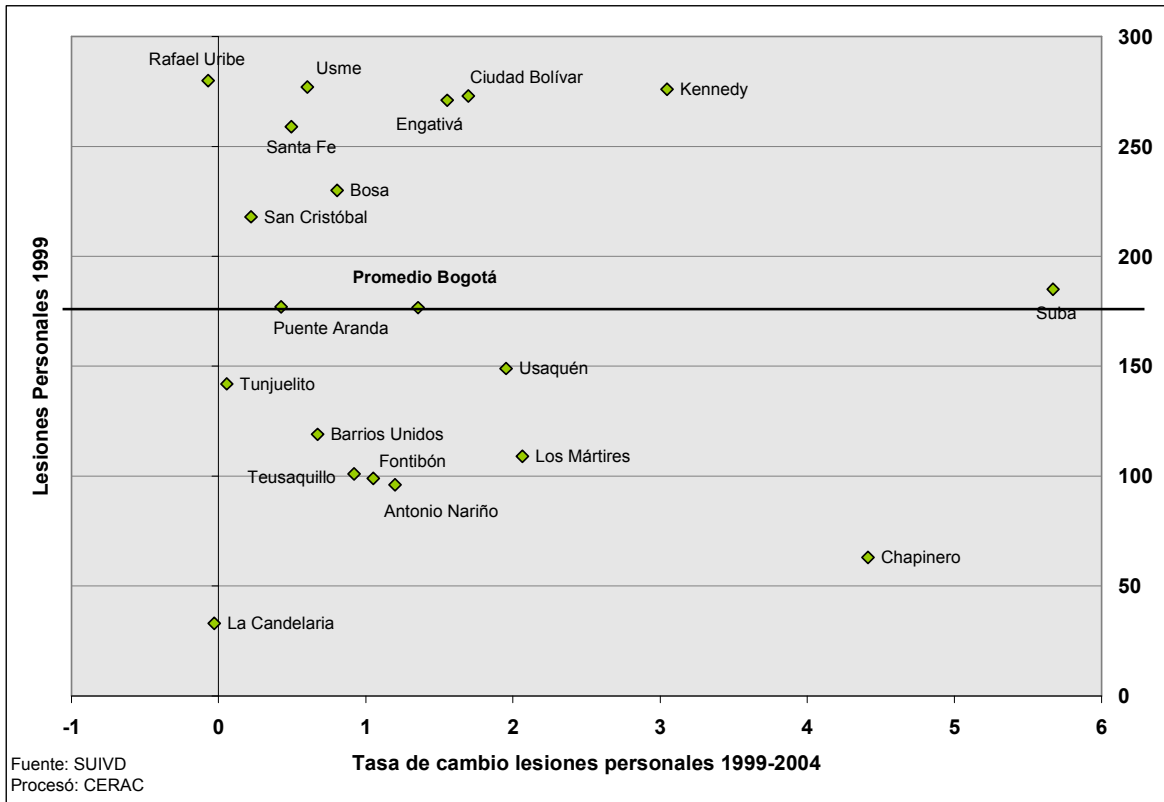

2. HURTOS 1995-2005

Gráfico 47. Evolución anual y mensual del número de hurtos en Bogotá y Fontibón. 1999-2004



Gráfico 48. Evolución anual y mensual de la tasa de hurtos para Bogotá y Fontibón 1999-2004



Tabla 37. Evolución de los hurtos para Bogotá y Fontibón. 1995-2005

Año	Bogotá			Fontibón		
	Hurtos	Población	Tasa por 100.000 h	Hurtos	Población	Tasa por 100.000 h
1995	21569	5765166	374.13	775	239000	324.27
1996	23919	5892000	405.96	910	244258	372.56
1997	25127	6021624	417.28	1051	249631	421.02
1998	24406	6154100	396.58	1092	255123	428.03
1999	28399	6289490	451.53	1397	260736	535.79
2000	23733	6427859	369.22	1297	266472	486.73
2001	28404	6569272	432.38	1596	272334	586.05
2002	23662	6713795	352.44	1161	278326	417.14
2003	21819	6861499	317.99	1061	284449	373.00
2004	19118	7029927	271.95	780	291431	267.64
2005 parcial	12135	7185887	168.87	595	297897	199.73
Mockus-Bromberg (1995-1997)	70615			2736		
Peñalosa (1998-2000)	76538			3786		
Mockus II (2001-2003)	73885			3818		
Acum. Garzón (2004-2005)	31253			1375		
Total	252291			11715		

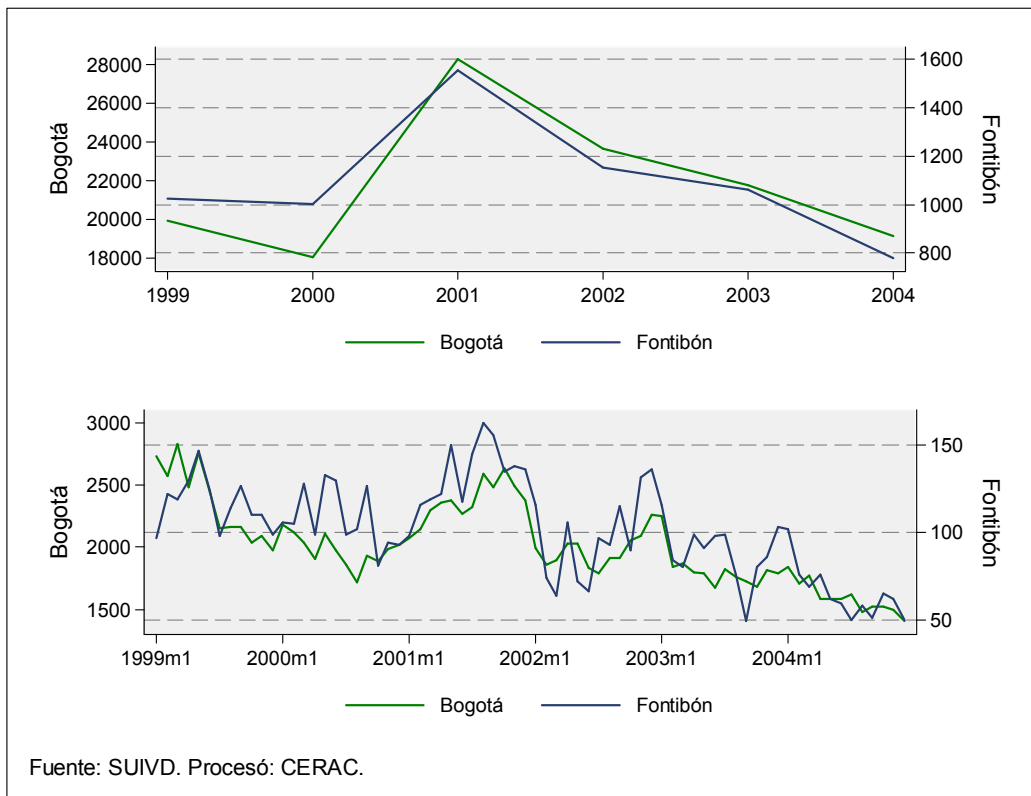
Fuente: SUIVD. DAPD
Procesó: CERAC.

Tabla 38. Evolución de los hurtos en Bogotá y Fontibón, por tipo. 1995-2005

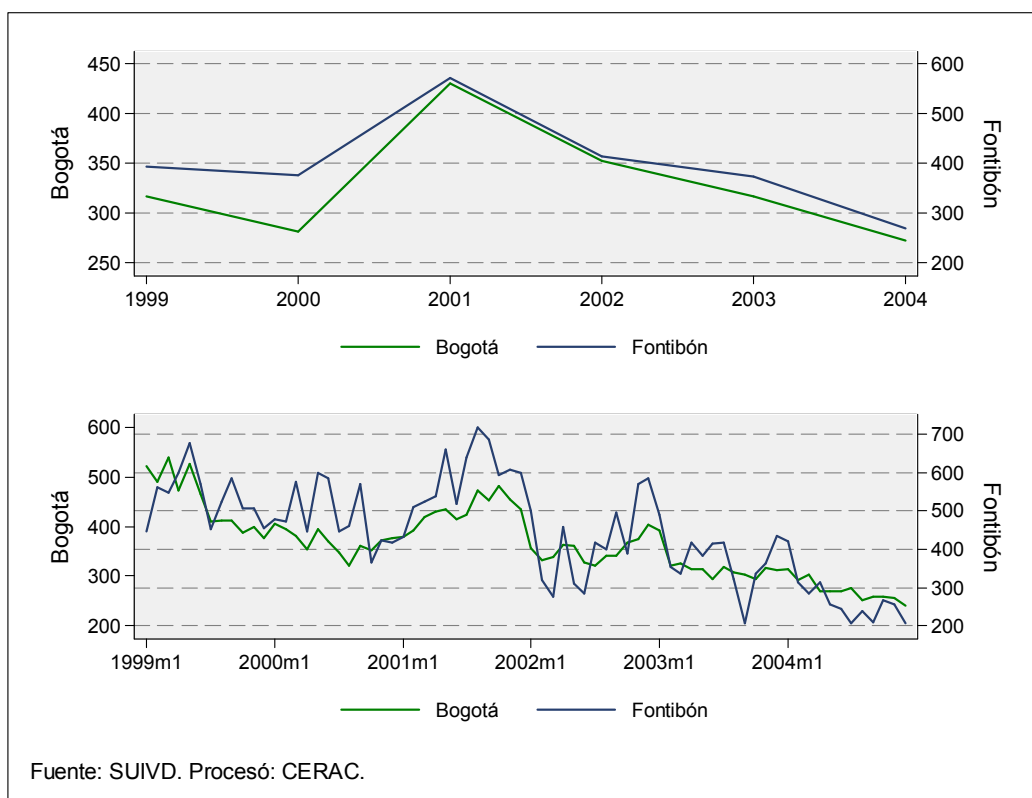
Año	Bogotá					
	Personas	Residencias	Establecimientos comerciales	Entidades financieras	Vehículos	Motocicletas
1995	10309	1076	2014	390	5212	2568
1996	11887	1213	1925	358	5868	2668
1997	12294	1233	2634	398	6123	2445
1998	11732	1310	2711	227	6249	2177
1999	11354	4564	4486	199	6252	1544
2000	9308	3589	3035	194	6167	1440
2001	10447	5794	3724	55	6923	1461
2002	8079	4722	3578	36	5968	1279
2003	6745	5041	3730	27	5039	1237
2004	5488	4691	3741	8	4081	1109
2005 parcial	3991	2565	2140	9	2739	691
Mockus-Bromberg (1995-1997)	34490	3522	6573	1146	17203	7681
Peñalosa (1998-2000)	32394	9463	10232	620	18668	5161
Mockus II (2001-2003)	25271	15557	11032	118	17930	3977
Acum. Garzón (2004-2005)	9479	7256	5881	17	6820	1800
Total	101634	35798	33718	1901	60621	18619
Año	Fontibón					
	Personas	Residencias	Establecimientos comerciales	Entidades financieras	Vehículos	Motocicletas
1995	330	26	75	12	258	74
1996	454	39	53	10	263	91
1997	502	44	103	7	312	83
1998	559	30	97	1	335	70
1999	601	211	170	12	354	49
2000	548	183	130	7	353	76
2001	633	310	186	6	370	91
2002	383	245	158	1	292	82
2003	365	242	160	6	217	71
2004	251	193	114	0	177	45
2005 parcial	183	120	97	0	162	33
Mockus-Bromberg (1995-1997)	1286	109	231	29	833	248
Peñalosa (1998-2000)	1708	424	397	20	1042	195
Mockus II (2001-2003)	1381	797	504	13	879	244
Acum. Garzón (2004-2005)	434	313	211	0	339	78
Total	4809	1643	1343	62	3093	765

Fuente: SUIVD

Procesó: CERAC

Gráfico 49. Evolución de los hurtos en Bogotá y Fontibón, por tipo. 2000-2004



Tabla 39. Participación de los hurtos de Fontibón en la ciudad, por tipo. 1995-2005

Año	Hurtos	Personas	Residencias	Establecimientos comerciales	Entidades financieras	Vehículos	Motocicletas
1995	3.59%	1.53%	0.12%	0.35%	0.06%	1.20%	0.34%
1996	3.80%	1.90%	0.16%	0.22%	0.04%	1.10%	0.38%
1997	4.18%	2.00%	0.18%	0.41%	0.03%	1.24%	0.33%
1998	4.47%	2.29%	0.12%	0.40%	0.00%	1.37%	0.29%
1999	4.92%	2.12%	0.74%	0.60%	0.04%	1.25%	0.17%
2000	5.46%	2.31%	0.77%	0.55%	0.03%	1.49%	0.32%
2001	5.62%	2.23%	1.09%	0.65%	0.02%	1.30%	0.32%
2002	4.91%	1.62%	1.04%	0.67%	0.00%	1.23%	0.35%
2003	4.86%	1.67%	1.11%	0.73%	0.03%	0.99%	0.33%
2004	4.08%	1.31%	1.01%	0.60%	0.00%	0.93%	0.24%
2005 parcial	4.90%	1.51%	0.99%	0.80%	0.00%	1.33%	0.27%
Mockus-Bromberg (1995-1997)	3.87%	1.82%	0.15%	0.33%	0.04%	1.18%	0.35%
Peñalosa (1998-2000)	4.95%	2.23%	0.55%	0.52%	0.03%	1.36%	0.25%
Mockus II (2001-2003)	5.17%	1.87%	1.08%	0.68%	0.02%	1.19%	0.33%
Acum. Garzón (2004-2005)	4.40%	1.39%	1.00%	0.68%	0.00%	1.08%	0.25%
Total	4.64%	1.91%	0.65%	0.53%	0.02%	1.23%	0.30%

Fuente: SUIVD
Procesó: CERAC

Tabla 40. Distribución anual de los hurtos en Bogotá y Fontibón, por tipo. 1995-2005

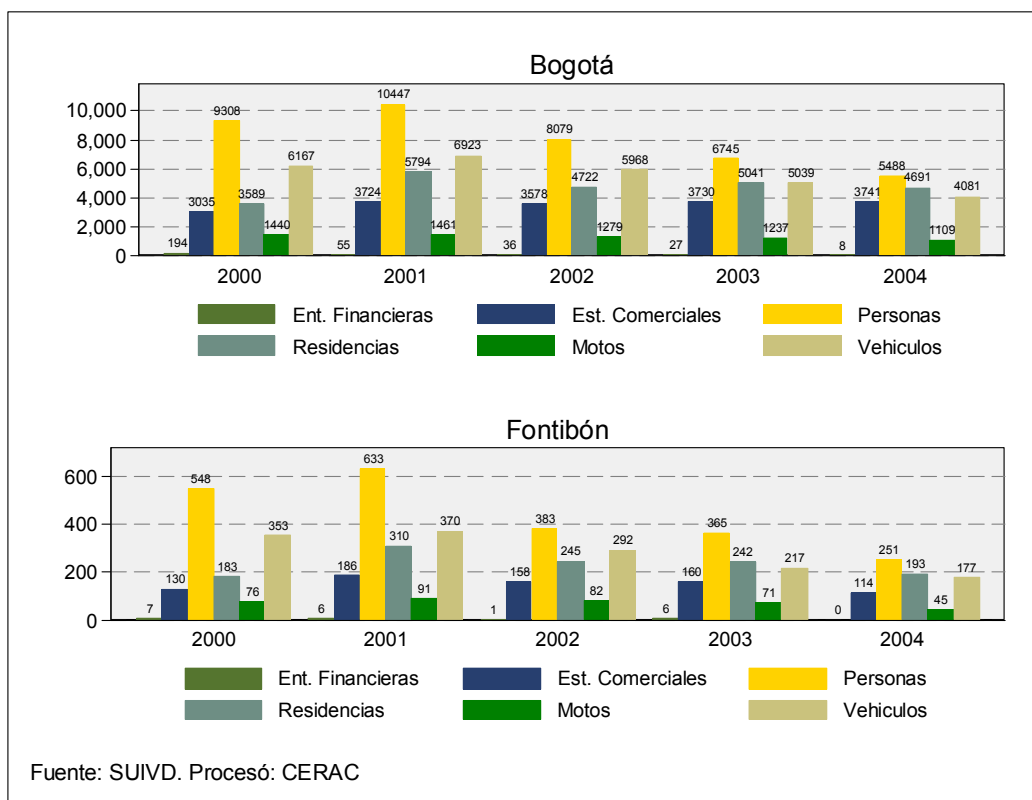
Año		Bogotá					
	Personas	Residencias	Establecimientos comerciales	Entidades financieras	Vehículos	Motocicletas	
1995	47.80%	4.99%	9.34%	1.81%	24.16%	11.91%	
1996	49.70%	5.07%	8.05%	1.50%	24.53%	11.15%	
1997	48.93%	4.91%	10.48%	1.58%	24.37%	9.73%	
1998	48.07%	5.37%	11.11%	0.93%	25.60%	8.92%	
1999	39.98%	16.07%	15.80%	0.70%	22.01%	5.44%	
2000	39.22%	15.12%	12.79%	0.82%	25.98%	6.07%	
2001	36.78%	20.40%	13.11%	0.19%	24.37%	5.14%	
2002	34.14%	19.96%	15.12%	0.15%	25.22%	5.41%	
2003	30.91%	23.10%	17.10%	0.12%	23.09%	5.67%	
2004	28.71%	24.54%	19.57%	0.04%	21.35%	5.80%	
2005 parcial	32.89%	21.14%	17.63%	0.07%	22.57%	5.69%	
Mockus-Bromberg (1995-1997)	48.84%	4.99%	9.31%	1.62%	24.36%	10.88%	
Peñalosa (1998-2000)	42.32%	12.36%	13.37%	0.81%	24.39%	6.74%	
Mockus II (2001-2003)	34.20%	21.06%	14.93%	0.16%	24.27%	5.38%	
Acum. Garzón (2004-2005)	30.33%	23.22%	18.82%	0.05%	21.82%	5.76%	
Total	40.28%	14.19%	13.36%	0.75%	24.03%	7.38%	
Año		Fontibón					
	Personas	Residencias	Establecimientos comerciales	Entidades financieras	Vehículos	Motocicletas	
1995	42.58%	3.35%	9.68%	1.55%	33.29%	9.55%	
1996	49.89%	4.29%	5.82%	1.10%	28.90%	10.00%	
1997	47.76%	4.19%	9.80%	0.67%	29.69%	7.90%	
1998	51.19%	2.75%	8.88%	0.09%	30.68%	6.41%	
1999	43.02%	15.10%	12.17%	0.86%	25.34%	3.51%	
2000	42.25%	14.11%	10.02%	0.54%	27.22%	5.86%	
2001	39.66%	19.42%	11.65%	0.38%	23.18%	5.70%	
2002	32.99%	21.10%	13.61%	0.09%	25.15%	7.06%	
2003	34.40%	22.81%	15.08%	0.57%	20.45%	6.69%	
2004	32.18%	24.74%	14.62%	0.00%	22.69%	5.77%	
2005 parcial	30.76%	20.17%	16.30%	0.00%	27.23%	5.55%	
Mockus-Bromberg (1995-1997)	47.00%	3.98%	8.44%	1.06%	30.45%	9.06%	
Peñalosa (1998-2000)	45.11%	11.20%	10.49%	0.53%	27.52%	5.15%	
Mockus II (2001-2003)	36.17%	20.87%	13.20%	0.34%	23.02%	6.39%	
Acum. Garzón (2004-2005)	31.56%	22.76%	15.35%	0.00%	24.65%	5.67%	
Total	41.05%	14.02%	11.46%	0.53%	26.40%	6.53%	

Fuente: SUIVD

Procesó: CERAC

Gráfico 50. Número acumulado de hurtos por mes. 1999-2004

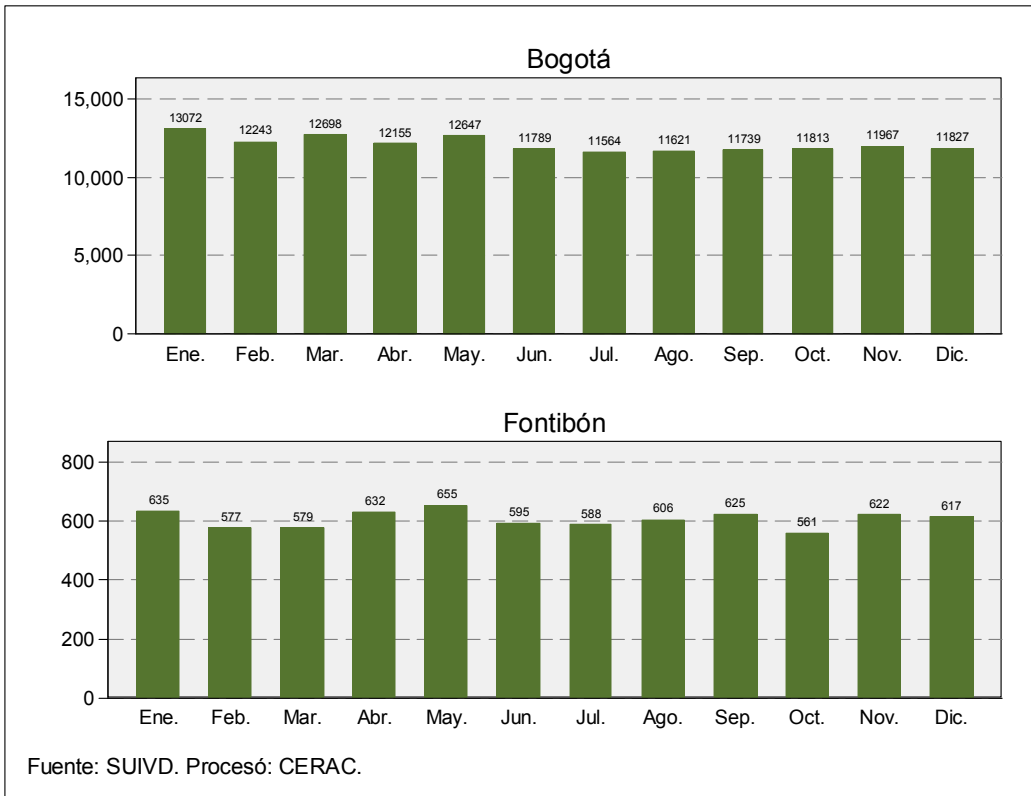

Situación de Fontibón con respecto a las demás localidades de la ciudad

Tabla 41. Ordenamiento mensual de la posición relativa que ocupa Fontibón con respecto a la tasa de hurtos en las localidades de Bogotá. Enero 2005-Julio 2005

Localidad	ene-05	feb-05	Posición relativa	mar-05	Posición relativa	abr-05	Posición relativa	may-05	Posición relativa	jun-05	Posición relativa	jul-05	Posición relativa
Usaquén	16	16	—	16	—	16	—	16	—	16	—	16	—
Chapinero	19	19	—	19	—	19	—	19	—	19	—	19	—
Santa Fé	15	14	▲1	9	▲5	15	▼6	12	▲1	15	▼1	15	—
San Cristóbal	1	1	—	1	—	2	▼1	2	—	1	▲1	1	—
Usme	9	9	—	5	▲4	7	▼2	7	—	6	▲1	8	▼1
Tunjuelito	2	3	▼1	3	—	1	▲2	1	—	2	▼1	3	▼1
Bosa	4	4	—	4	—	5	▼1	5	—	5	—	6	▼1
Kennedy	6	6	—	8	▼2	9	▼1	10	▼1	7	▲1	10	▼1
Fontibón	11	11	—	11	—	12	▼1	14	▼1	12	▲1	11	▲1
Engativá	7	7	—	6	▲1	8	▼2	11	▼1	8	▲1	9	▼1
Suba	10	10	—	12	▼2	14	▼2	13	▲1	13	—	13	—
Barrios Unidos	18	18	—	18	—	18	—	18	—	18	—	18	—
Teusaquillo	17	17	—	17	—	17	—	17	—	17	—	17	—
Los Mártires	12	13	▼1	14	▼1	13	▲1	15	▼1	14	▲1	12	▲1
Antonio Nariño	14	15	▼1	15	—	11	▲4	9	▲1	11	▼1	14	▼1
Puente Aranda	13	12	▲1	10	▲2	10	—	8	▲1	9	▼1	7	▲1
La Candelaria	8	8	—	13	▼5	4	▲9	4	—	10	▼1	2	▲1
Rafael Uribe	5	5	—	7	▼2	6	▲1	6	—	4	▲1	5	▼1
Ciudad Bolívar	3	2	▲1	2	—	3	▼1	3	—	3	—	4	▼1

Fuente: SUIVD Cálculos: CERAC

Rojo: Por encima de la tasa de Bogotá

Verde: Por debajo de la tasa de Bogotá

▲ Mejoró su posición relativa con respecto al año anterior

▼ Desmejoró su posición relativa con respecto al año anterior

— Mantuvo su posición relativa con respecto al año anterior

Donde 1 es la localidad con menor tasa de hurtos y 19 es la localidad con mayor tasa de hurtos

Tabla 42. Ordenamiento anual de la posición relativa que ocupa Fontibón con respecto al número de hurtos en las localidades de Bogotá. 1995-2005

Localidad	1995	1996	Posición relativa	1997	Posición relativa	1998	Posición relativa	1999	Posición relativa	2000	Posición relativa	2001	Posición relativa	2002	Posición relativa	2003	Posición relativa	2004	Posición relativa	Annualizado 2005	Posición relativa	Posición relativa 1995-2005
Usaquén	15	12	▲2	14	▼2	14	—	17	▼2	15	▲2	16	▼2	17	▼2	17	—	17	—	18	▼2	▼2
Chapinero	17	17	—	18	▼2	16	▲2	16	—	16	—	15	▲2	15	—	15	—	15	—	16	▼2	▲2
Santa Fé	12	16	▼2	15	▲2	15	—	12	▲2	10	▲2	8	▲2	8	—	9	▼2	5	▲2	7	▼2	▲2
San Cristóbal	6	7	▼2	7	—	7	—	7	—	7	—	6	▲2	7	▼2	4	—	4	—	3	▲2	▲2
Usme	2	1	▲2	1	—	2	▼2	2	—	2	—	2	—	2	—	7	▼2	6	▲2	6	—	▼2
Tunjuelito	5	4	▲2	3	▲2	3	—	3	—	3	—	3	—	3	—	2	▲2	2	—	2	—	▲2
Bosa	4	5	▼2	6	▼2	6	—	8	▼2	8	—	11	▼2	6	▲2	6	—	8	▼2	10	▼2	▼2
Kennedy	19	19	—	19	—	19	—	19	—	19	—	19	—	19	—	19	—	18	▲2	17	▲2	▲2
Fontibón	8	10	▼2	10	—	9	▲2	10	▼2	12	▼2	13	▼2	11	▲2	10	▲2	11	▼2	12	▼2	▼2
Engativá	18	18	—	17	▲2	17	—	15	▲2	17	▼2	17	—	16	▲2	16	—	16	—	15	▲2	▲2
Suba	14	15	▼2	16	▼2	18	▼2	18	—	18	—	18	—	18	—	18	—	19	▼2	19	—	▼2
Barrios Unidos	11	11	—	11	—	10	▲2	11	▼2	13	▼2	12	▲2	13	▼2	13	—	13	—	14	▼2	▼2
Teusaquillo	13	13	—	13	—	12	▲2	13	▼2	11	▲2	9	▲2	12	▼2	14	▼2	14	—	13	▲2	—
Los Mártires	9	8	▲2	9	▼2	8	▲2	9	▼2	9	—	10	▼2	10	—	8	▲2	9	▼2	5	▲2	▲2
Antonio Nariño	7	6	▲2	5	▲2	5	—	5	—	5	—	4	▲2	5	▼2	5	—	7	▼2	4	▲2	▲2
Puente Aranda	16	14	▲2	12	▲2	13	▼2	14	▼2	14	—	14	—	14	—	12	▲2	12	—	11	▲2	▲2
La Candelaria	1	2	▼2	2	—	1	▲2	1	—	1	—	1	—	1	—	1	—	1	—	1	—	—
Rafael Uribe	10	9	▲2	8	▲2	11	▼2	6	▲2	4	—	5	▼2	4	▲2	3	▲2	3	—	9	▼2	▲2
Ciudad Bolívar	3	3	—	4	▼2	4	—	4	—	6	—	7	▼2	9	▼2	11	▼2	10	▲2	8	▲2	▼2

Fuente: SUIVD Cálculos: CERAC

Rojo: Por encima de la tasa de Bogotá

Verde: Por debajo de la tasa de Bogotá

▲ Mejoró su posición relativa con respecto al año anterior

▼ Desmejoró su posición relativa con respecto al año anterior

— Mantuvo su posición relativa con respecto al año anterior

Donde 1 es la localidad con menor número de hurtos y 19 es la localidad con mayor número de hurtos

Tabla 43. Ordenamiento de la posición relativa que ocupa Fontibón con respecto a la tasa de hurtos en las localidades de Bogotá. 1995-2005

Localidad	1995	1996	Posición relativa	1997	Posición relativa	1998	Posición relativa	1999	Posición relativa	2000	Posición relativa	2001	Posición relativa	2002	Posición relativa	2003	Posición relativa	2004	Posición relativa	2005	Posición relativa	Posición relativa 1997-2005
Usaquén	11	11	—	11	—	11	—	11	—	10	▲2	15	▼1	15	—	15	—	15	—	16	▼1	▼1
Chapinero	19	19	—	19	—	19	—	19	—	19	—	19	—	19	—	19	—	19	—	19	—	—
Santa Fe	18	18	—	18	—	18	—	18	—	18	—	17	▲2	14	▲3	13	▲1	12	▲1	14	▼1	▲4
San Cristóbal	4	4	—	4	—	4	—	3	▲1	5	▼1	4	▲2	5	▼1	2	▲3	1	▲1	1	—	▲3
Usme	2	2	—	2	—	2	—	1	▲1	1	—	1	—	1	—	6	▼5	6	—	6	—	▼4
Tunjuelito	10	7	▲3	8	▼1	8	—	6	▲2	6	—	6	—	6	—	4	▲2	3	▲1	2	▲1	▲8
Bosa	3	3	—	3	—	3	—	4	▼1	4	—	5	▼1	2	▲3	3	▼1	4	▼1	4	—	▲1
Kennedy	7	8	▼1	9	▼1	9	—	9	—	9	—	9	—	10	▼1	9	▲3	9	—	8	▼1	▼1
Fontibón	9	10	▼1	10	—	10	—	10	—	11	▼1	10	▲2	11	▼1	11	—	10	▲1	12	▼1	▼3
Engativá	8	9	▼1	7	▲2	5	▲2	7	▼2	8	▼1	7	▲2	8	▼1	8	—	8	—	7	▲1	▲1
Suba	5	6	▼1	6	—	6	—	8	▼2	7	▲2	8	▼1	9	▼1	10	▼1	11	▼1	11	—	▼6
Barrios Unidos	13	14	▼1	13	▲1	13	—	14	▼1	15	▼1	16	▼1	16	—	17	▼1	17	▼1	18	▼1	▼5
Teusaquillo	16	16	—	15	▲1	15	—	16	▼1	16	—	14	▲2	17	▼3	18	▼1	18	—	17	▲1	▼1
Los Mártires	17	15	▲2	16	▼1	16	—	17	▼1	17	—	18	▼1	18	—	16	▼2	16	—	15	▲1	▲2
Antonio Nariño	15	13	▲2	14	▼1	14	—	15	▼1	14	▲2	13	▲2	12	▲1	14	▼2	14	—	13	▲1	▲2
Puente Aranda	12	12	—	12	—	12	—	12	—	12	—	11	▲1	13	▼2	12	▲1	13	▼1	10	▼1	▲2
Candelaria	14	17	▼3	17	—	17	—	13	▲4	13	—	12	▲2	7	▲5	7	—	7	—	9	▼1	▲5
Rafael Uribe	6	5	▲1	5	—	7	▼2	5	▲2	3	▲2	3	—	3	—	1	▲2	2	▼1	5	▼1	▲1
Ciudad Bolívar	1	1	—	1	—	1	—	2	▼1	2	—	2	—	4	▼2	5	▼1	5	—	3	▲1	▲2

Fuente: SUIVD Cálculos: CERAC

Rojo: Por encima de la tasa de Bogotá

Verde: Por debajo de la tasa de Bogotá

▲ Mejoró su posición relativa con respecto al año anterior

▼ Desmejoró su posición relativa con respecto al año anterior

- Mantuvo su posición relativa con respecto al año anterior

Donde 1 es la localidad con menor tasa de hurtos y 19 es la localidad con mayor tasa de hurtos

Tabla 44. Evolución del número de hurtos en las localidades de Bogotá. 1995-2005

Localidad	1995	1996	1997	1998	1999	2000	2001	2002	2003	2004	Anualizado 2005	Promedio
Usaquén	1612	1513	1705	1715	2811	2046	3101	2756	2408	2294	2583	2231
Chapinero	2047	2352	2338	1962	2660	2120	2099	2128	1689	1485	1963	2077
Santa Fe	1422	1910	1898	1770	1554	1034	1010	668	608	456	609	1176
San Cristóbal	724	832	892	941	913	792	812	597	488	391	291	698
Usme	245	288	292	383	255	247	225	143	578	487	537	335
Tunjuelito	654	584	673	658	578	470	534	384	257	234	201	475
Bosa	558	641	880	921	950	824	1186	568	549	556	729	760
Kennedy	2308	2698	2942	2945	3393	3053	3756	3257	2940	2307	2198	2891
Fontibón	775	910	1051	1092	1397	1297	1596	1161	1061	780	1020	1104
Engativá	2065	2524	2218	1971	2463	2303	3112	2675	2144	1778	1857	2283
Suba	1508	1805	2095	2033	3131	2325	3216	2794	2680	2623	2923	2467
Barrios Unidos	1133	1316	1288	1098	1536	1415	1402	1279	1332	1152	1570	1320
Teusaquillo	1426	1584	1544	1462	1634	1199	1092	1214	1349	1215	1159	1353
Los Mártires	985	852	1011	1014	973	828	1114	832	586	587	461	840
Antonio Nariño	763	727	760	748	737	671	670	486	524	541	406	639
Puente Aranda	1622	1636	1523	1643	1724	1580	1780	1504	1094	1081	907	1463
La Candelaria	189	375	369	272	195	170	164	78	70	57	62	182
Rafael Uribe	994	907	967	1120	803	621	686	456	386	375	669	726
Ciudad Bolívar	539	465	681	658	692	738	849	682	1076	719	660	705
Bogotá D.C.	21569	23919	25127	24406	28399	23733	28404	23662	21819	19118	20803	23724

Fuente: SUIVD

Procesó: CERAC

Tabla 45. Evolución de la tasa de hurtos en las localidades de Bogotá. 1995-2005

Localidad	1995	1996	1997	1998	1999	2000	2001	2002	2003	2004	2005 Anualizada	Promedio
Usaquén	435	399	440	433	695	495	734	639	546	508	559	535
Chapinero	1.793	2.016	1.960	1.610	2.135	1.665	1.613	1.600	1.243	1.067	1.379	1.644
Santa Fe	1.343	1.765	1.716	1.566	1.345	876	837	542	482	353	461	1.026
San Cristóbal	176	198	208	215	204	173	174	125	100	78	57	155
Usme	115	133	132	169	110	104	93	58	229	188	203	139
Tunjuelito	345	302	340	325	280	222	247	174	114	101	85	231
Bosa	126	142	191	195	197	167	236	110	104	103	132	155
Kennedy	306	350	373	366	412	363	437	371	327	251	234	344
Fontibón	324	373	421	428	536	487	586	417	373	268	342	414
Engativá	309	369	317	276	337	309	408	343	269	218	223	307
Suba	223	261	296	281	424	308	417	355	333	318	347	324
Barrios Unidos	755	858	821	685	938	845	819	731	745	629	839	788
Teusaquillo	1.089	1.184	1.129	1.046	1.144	821	732	796	866	761	710	934
Los Mártires	1.152	975	1.132	1.111	1.043	869	1.143	836	576	563	433	894
Antonio Nariño	872	813	832	801	772	688	672	477	503	507	373	665
Puente Aranda	668	659	601	634	651	584	644	532	379	365	300	547
La Candelaria	836	1.624	1.564	1.128	791	675	637	296	260	207	219	749
Rafael Uribe	280	250	261	295	207	157	169	110	91	87	151	187
Ciudad Bolívar	106	90	129	122	125	131	147	116	179	116	105	124
Bogotá D.C.	374	406	417	397	452	369	432	352	318	272	289	371

Fuente: SUIVD y DAPD, Subdirección de Desarrollo Social, proyecciones de población. Bogotá D.C.
Procesó: CERAC

Gráfico 51. Evolución de las tasas de hurtos de cada una de las localidades que se encuentran por encima de la tasa de Bogotá. 1995-2005

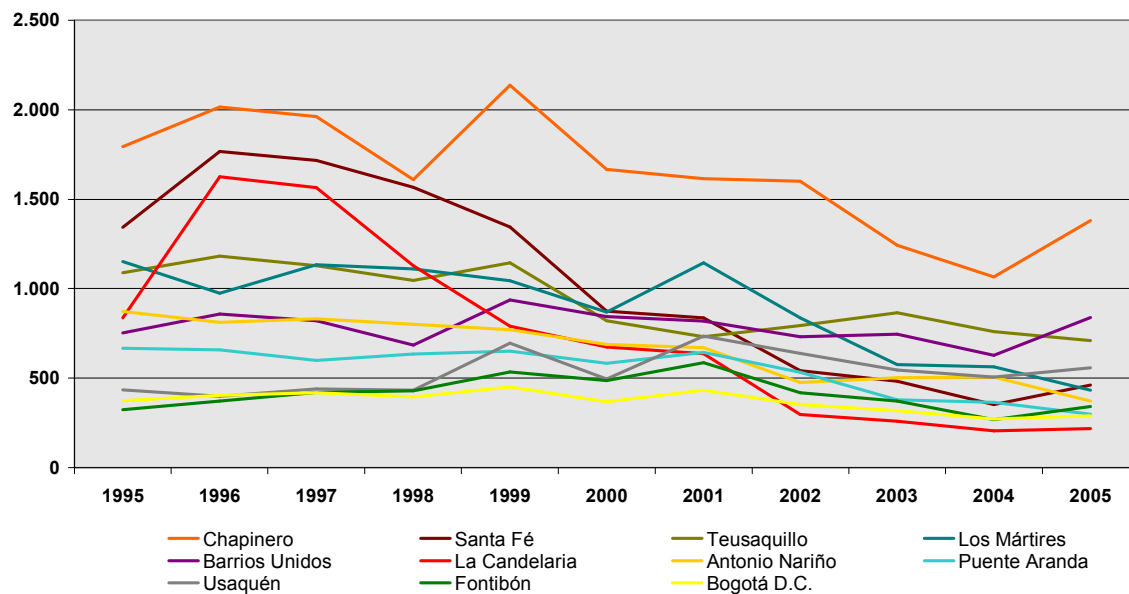

Fuente: SUIVD
Procesó: CERAC

Gráfico 52. Evolución de las tasas de hurtos de cada una de las localidades que se encuentran por debajo de la tasa de Bogotá. 1995-2005

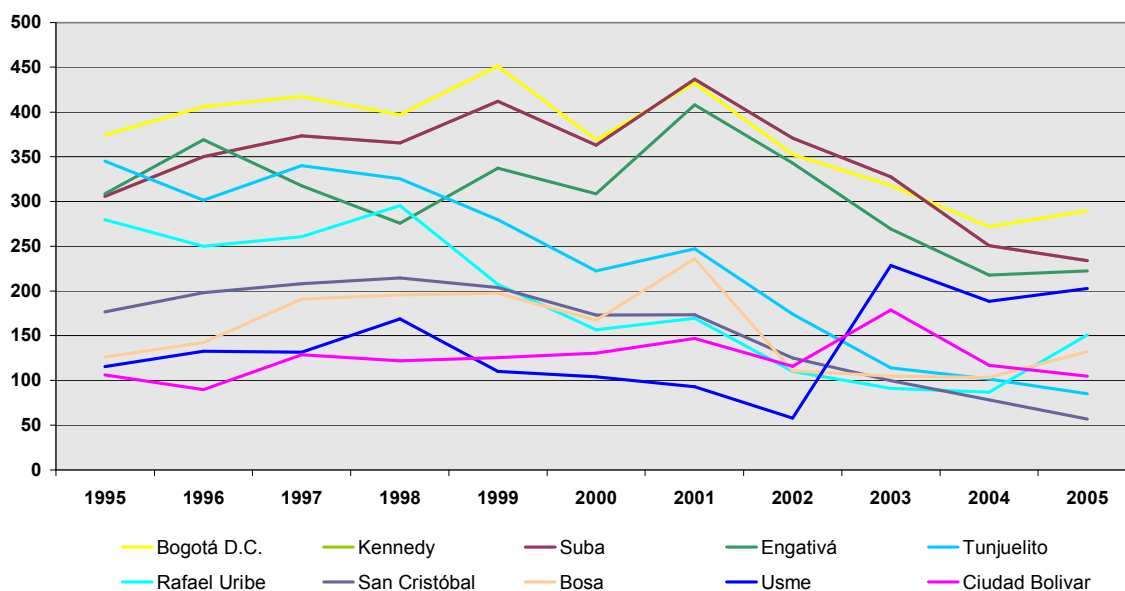

Fuente: SUIVD
Procesó: CERAC

Tabla 46. Participación de cada localidad en el total de los hurtos de Bogotá. 1995-2005

Localidad	1995	1996	1997	1998	1999	2000	2001	2002	2003	2004	2005 Anualizado	Promedio
Usaquén	7.5%	6.3%	6.8%	7.0%	9.9%	8.6%	10.9%	11.6%	11.0%	12.0%	12.4%	9.5%
Chapinero	9.5%	9.8%	9.3%	8.0%	9.4%	8.9%	7.4%	9.0%	7.7%	7.8%	9.4%	8.8%
Santa Fe	6.6%	8.0%	7.6%	7.3%	5.5%	4.4%	3.6%	2.8%	2.8%	2.4%	2.9%	4.9%
San Cristóbal	3.4%	3.5%	3.5%	3.9%	3.2%	3.3%	2.9%	2.5%	2.2%	2.0%	1.4%	2.9%
Usme	1.1%	1.2%	1.2%	1.6%	0.9%	1.0%	0.8%	0.6%	2.6%	2.5%	2.6%	1.5%
Tunjuelito	3.0%	2.4%	2.7%	2.7%	2.0%	2.0%	1.9%	1.6%	1.2%	1.2%	1.0%	2.0%
Bosa	2.6%	2.7%	3.5%	3.8%	3.3%	3.5%	4.2%	2.4%	2.5%	2.9%	3.5%	3.2%
Kennedy	10.7%	11.3%	11.7%	12.1%	11.9%	12.9%	13.2%	13.8%	13.5%	12.1%	10.6%	12.2%
Fontibón	3.6%	3.8%	4.2%	4.5%	4.9%	5.5%	5.6%	4.9%	4.9%	4.1%	4.9%	4.6%
Engativá	9.6%	10.6%	8.8%	8.1%	8.7%	9.7%	11.0%	11.3%	9.8%	9.3%	8.9%	9.6%
Suba	7.0%	7.5%	8.3%	8.3%	11.0%	9.8%	11.3%	11.8%	12.3%	13.7%	14.1%	10.5%
Barrios Unidos	5.3%	5.5%	5.1%	4.5%	5.4%	6.0%	4.9%	5.4%	6.1%	6.0%	7.5%	5.6%
Teusaquillo	6.6%	6.6%	6.1%	6.0%	5.8%	5.1%	3.8%	5.1%	6.2%	6.4%	5.6%	5.8%
Los Mártires	4.6%	3.6%	4.0%	4.2%	3.4%	3.5%	3.9%	3.5%	2.7%	3.1%	2.2%	3.5%
Antonio Nariño	3.5%	3.0%	3.0%	3.1%	2.6%	2.8%	2.4%	2.1%	2.4%	2.8%	2.0%	2.7%
Puente Aranda	7.5%	6.8%	6.1%	6.7%	6.1%	6.7%	6.3%	6.4%	5.0%	5.7%	4.4%	6.1%
La Candelaria	0.9%	1.6%	1.5%	1.1%	0.7%	0.7%	0.6%	0.3%	0.3%	0.3%	0.3%	0.8%
Rafael Uribe	4.6%	3.8%	3.8%	4.6%	2.8%	2.6%	2.4%	1.9%	1.8%	2.0%	3.2%	3.1%
Ciudad Bolívar	2.5%	1.9%	2.7%	2.7%	2.4%	3.1%	3.0%	2.9%	4.9%	3.8%	3.2%	3.0%

Fuente: SUIVD
Procesó: CERAC

Gráfico 53. Número de hurtos en 1995 y tasa de cambio 1995-2004 para las Localidades de Bogotá



Gráfico 54. Tasa hurtos por 100.000 habitantes en 1995 y tasa de cambio 1995-2004 para las localidades de Bogotá



3.1. HURTO A PERSONAS

Tabla 47. Resumen de indicadores de hurtos a personas para Bogotá y Fontibón. 1995-2005

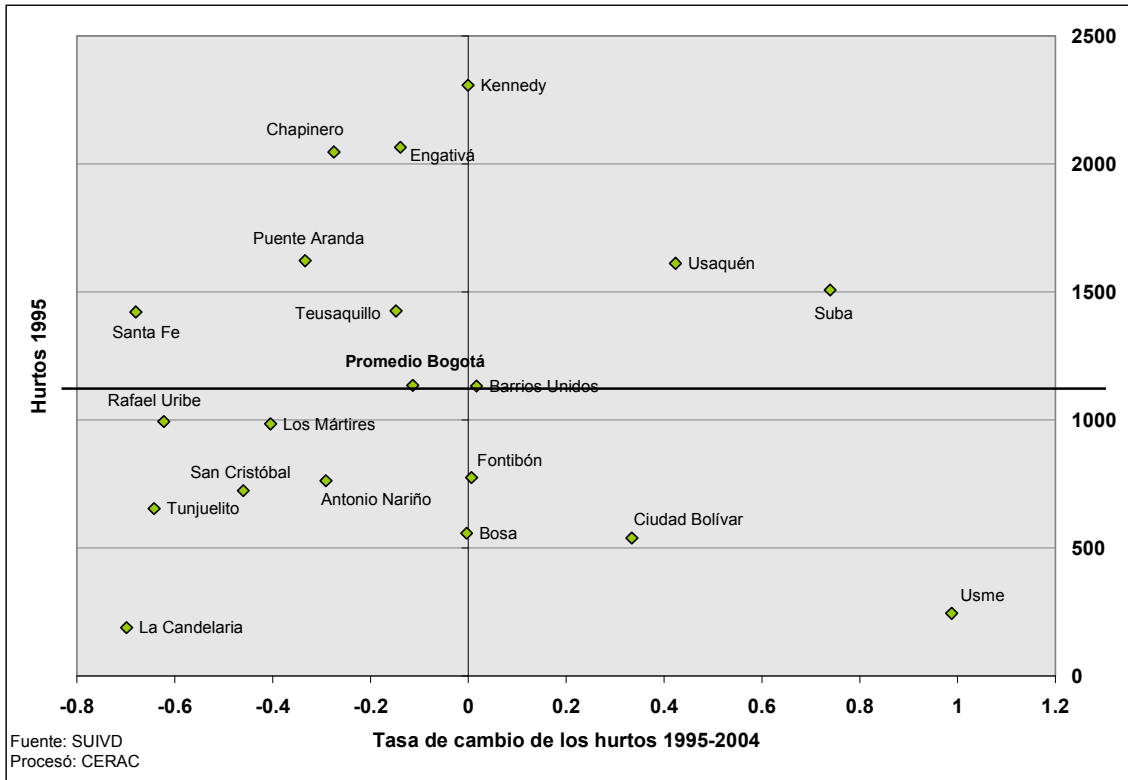
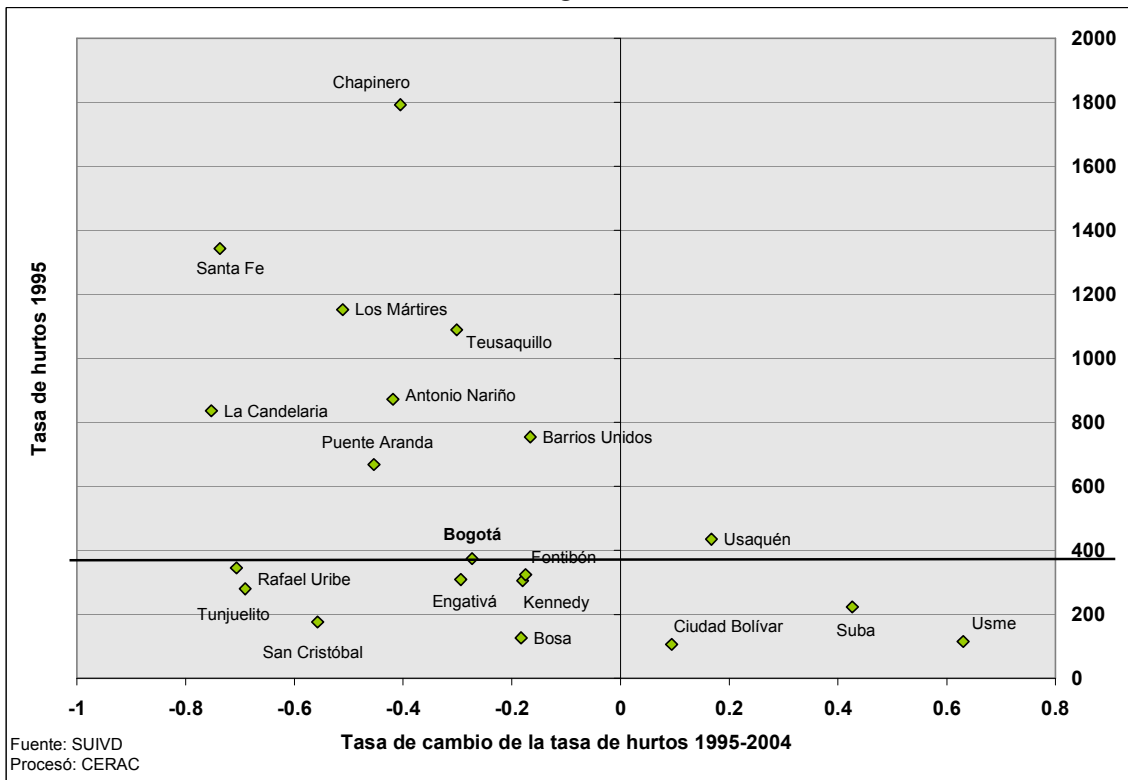
Año		Bogotá				
	Hurto a personas	Población	Tasa por 100.000 h	Variación	Tasa por km2	
1995	10309	5765166	178.82		27.16	
1996	11887	5892000	201.75	15.31%	31.32	
1997	12294	6021624	204.16	3.42%	32.40	
1998	11732	6154100	190.64	-4.57%	30.91	
1999	11354	6289490	180.52	-3.22%	29.92	
2000	9308	6427859	144.81	-18.02%	24.53	
2001	10447	6569272	159.03	12.24%	27.53	
2002	8079	6713795	120.33	-22.67%	21.29	
2003	6745	6861499	98.30	-16.51%	17.77	
2004	5488	7029927	78.07	-18.64%	14.46	
2005 parcial	3991	7185887	55.54		10.52	
Mockus-Bromberg (1995-1997)	34490				90.88	
Peñalosa (1998-2000)	32394				85.36	
Mockus II (2001-2003)	25271				66.59	
Acum. Garzón (2004-2005)	9479				24.98	
Total	101634				267.81	

Año		Fontibón				
	Hurto a personas	Población	Tasa por 100.000 h	Participación	Variación	Tasa por km2
1995	330	239000	138.08	3.20%		9.99
1996	454	244258	185.87	3.82%	37.58%	13.74
1997	502	249631	201.10	4.08%	10.57%	15.20
1998	559	255123	219.11	4.76%	11.35%	16.92
1999	601	260736	230.50	5.29%	7.51%	18.19
2000	548	266472	205.65	5.89%	-8.82%	16.59
2001	633	272334	232.44	6.06%	15.51%	19.16
2002	383	278326	137.61	4.74%	-39.49%	11.59
2003	365	284449	128.32	5.41%	-4.70%	11.05
2004	251	291431	86.13	4.57%	-31.23%	7.60
2005 parcial	183	297897	61.43	4.59%		5.54
Mockus-Bromberg (1995-1997)	1286			3.73%		38.93
Peñalosa (1998-2000)	1708			5.27%		51.70
Mockus II (2001-2003)	1381			5.46%		41.80
Acum. Garzón (2004-2005)	434			4.58%		13.14
Total	4809			4.73%		145.57

Fuente: SUIVD. DAPD.

Procesó: CERAC.

Gráfico 55. Número anual y mensual de los hurtos a personas en Bogotá y Fontibón. 1999-2004



Tabla 48. Número de hurtos a personas en Bogotá y Fontibón, tasa de cambio y participación de la localidad en el total de la ciudad. 1995-2005

Año	Bogotá		Fontibón		
	Hurto a personas	Variación	Hurto a personas	Variación	Participación
1995	10309		330		42.58%
1996	11887	15.31%	454	37.58%	49.89%
1997	12294	3.42%	502	10.57%	47.76%
1998	11732	-4.57%	559	11.35%	51.19%
1999	11354	-3.22%	601	7.51%	43.02%
2000	9308	-18.02%	548	-8.82%	42.25%
2001	10447	12.24%	633	15.51%	39.66%
2002	8079	-22.67%	383	-39.49%	32.99%
2003	6745	-16.51%	365	-4.70%	34.40%
2004	5488	-18.64%	251	-31.23%	32.18%
2005 parcial	3991		183		30.76%
Mockus-Bromberg (1995-1997)	34490		1286		47.00%
Peñalosa (1998-2000)	32394		1708		45.11%
Mockus II (2001-2003)	25271		1381		36.17%
Acum. Garzón (2004-2005)	9479		434		31.56%
Total	101634		4809		41.05%

Fuente: SUIVD
Procesó: CERAC

Gráfico 56. Tasa de cambio anual y mensual de los hurtos a personas en Bogotá y Fontibón. 2000-2004

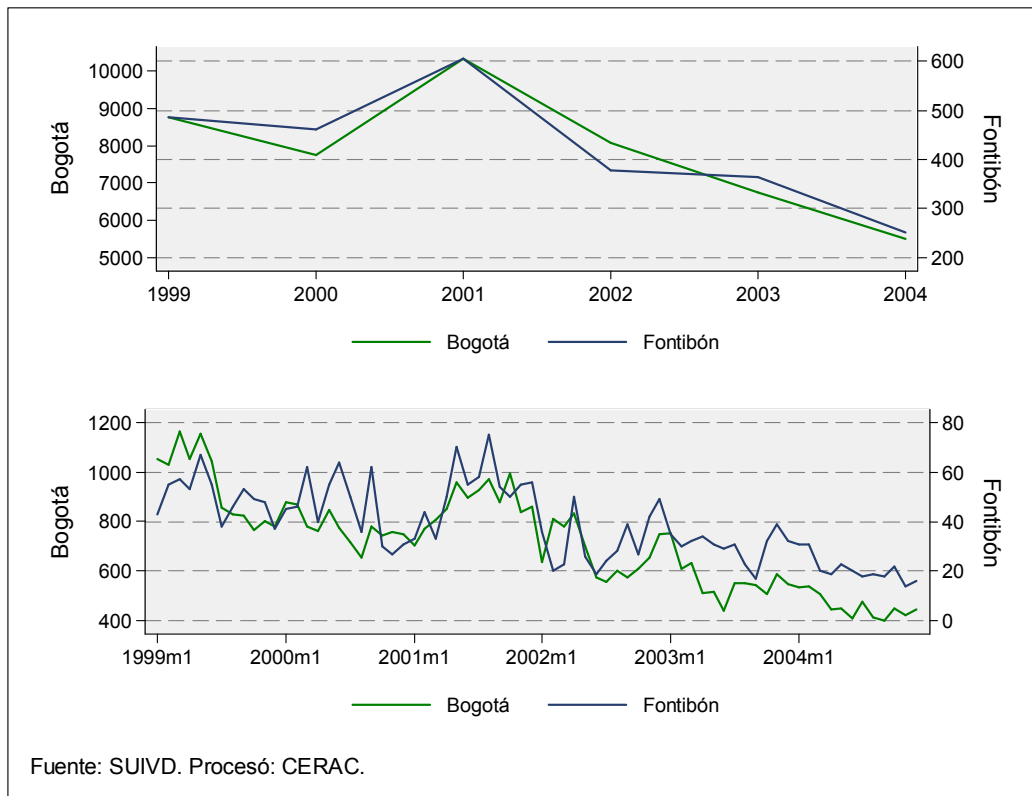

Gráfico 57. Evolución anual y mensual de la tasa de hurtos a personas en Bogotá y Fontibón. 1999-2004



Tabla 49. Número de hurtos a personas y tasa por 100.000 habitantes para Bogotá y Fontibón. 1995-2005

Año	Bogotá			Fontibón		
	Hurto a personas	Población	Tasa por 100.000 h	Hurto a personas	Población	Tasa por 100.000 h
1995	10309	5765166	178.82	330	239000	138.08
1996	11887	5892000	201.75	454	244258	185.87
1997	12294	6021624	204.16	502	249631	201.10
1998	11732	6154100	190.64	559	255123	219.11
1999	11354	6289490	180.52	601	260736	230.50
2000	9308	6427859	144.81	548	266472	205.65
2001	10447	6569272	159.03	633	272334	232.44
2002	8079	6713795	120.33	383	278326	137.61
2003	6745	6861499	98.30	365	284449	128.32
2004	5488	7029927	78.07	251	291431	86.13
2005 parcial	3991	7185887	55.54	183	297897	61.43
Mockus-Bromberg (1995-1997)	34490			1286		
Peñalosa (1998-2000)	32394			1708		
Mockus II (2001-2003)	25271			1381		
Acum. Garzón (2004-2005)	9479			434		
Total	101634			4809		

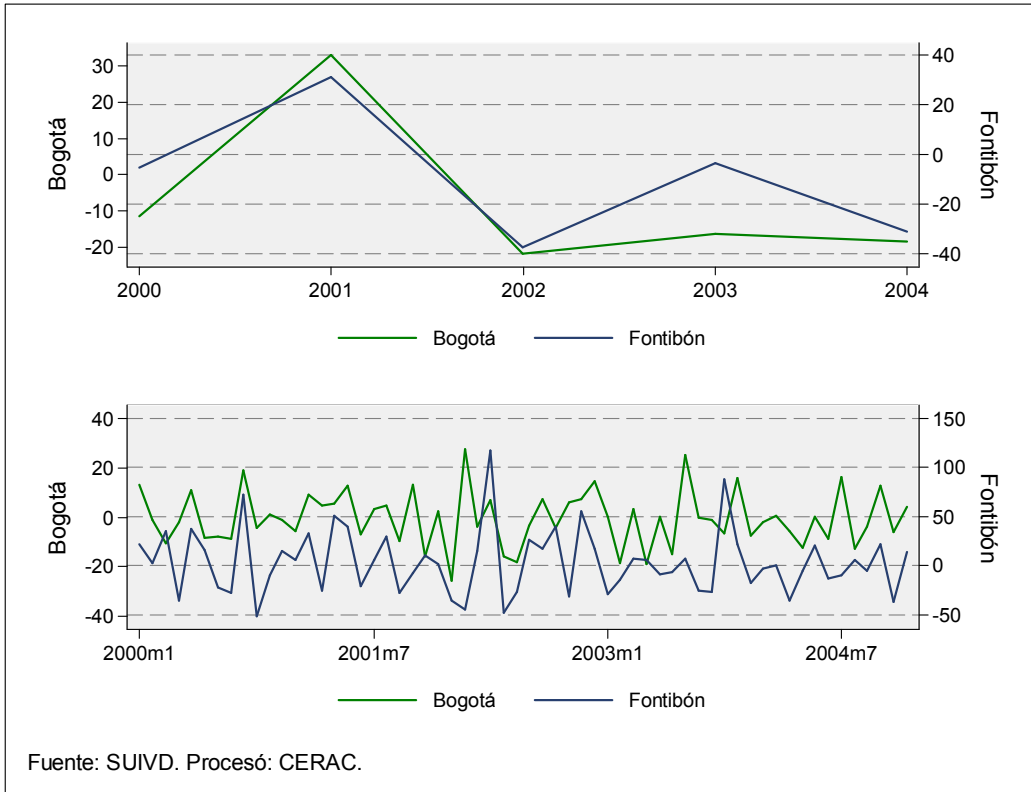
Fuente: SUIVD. DAPD

Procesó: CERAC

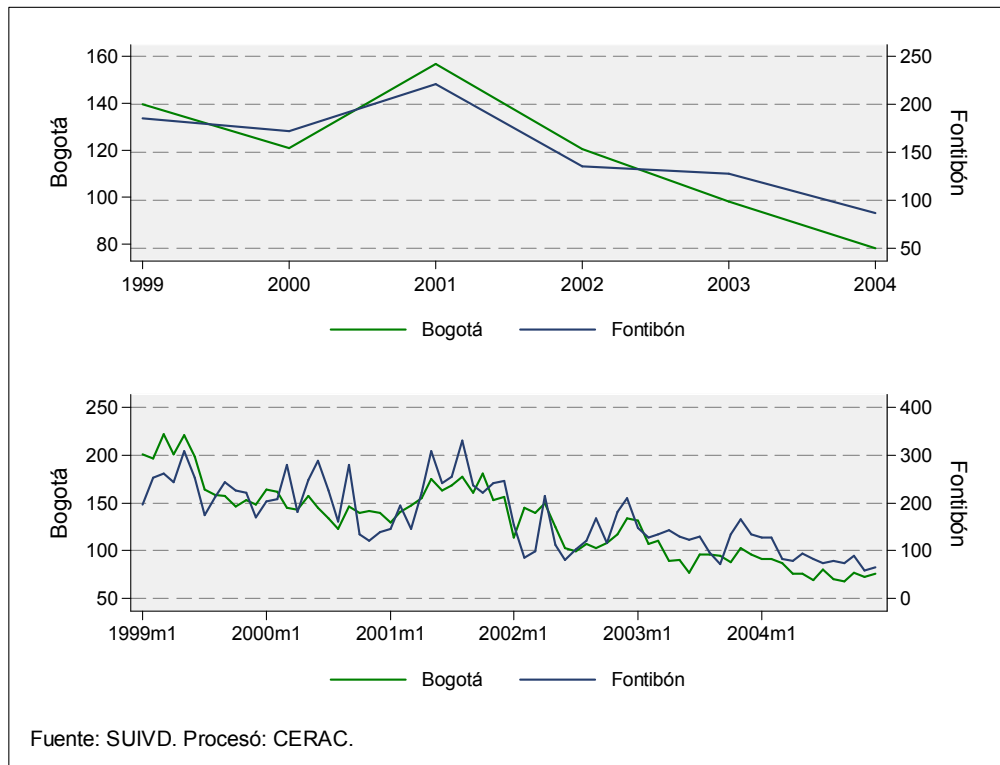
Gráfico 58. Tasa de hurtos a personas por kilómetro cuadrado para Bogotá y Fontibón. 1995-2004



Tabla 50. Número de hurtos a personas y tasa por kilómetro cuadrado para Bogotá y Fontibón. 1995-2005

Año	Bogotá			Fontibón		
	Hurto a personas	Tasa por km2	Población	Hurto a personas	Tasa por km2	Población
1995	10309	27.16	5765166	330	9.99	239000
1996	11887	31.32	5892000	454	13.74	244258
1997	12294	32.40	6021624	502	15.20	249631
1998	11732	30.91	6154100	559	16.92	255123
1999	11354	29.92	6289490	601	18.19	260736
2000	9308	24.53	6427859	548	16.59	266472
2001	10447	27.53	6569272	633	19.16	272334
2002	8079	21.29	6713795	383	11.59	278326
2003	6745	17.77	6861499	365	11.05	284449
2004	5488	14.46	7029927	251	7.60	291431
2005 parcial	3991	10.52	7185887	183	5.54	297897
Mockus-Bromberg (1995-1997)	34490	90.88		1286	38.93	
Peñalosa (1998-2000)	32394	85.36		1708	51.70	
Mockus II (2001-2003)	25271	66.59		1381	41.80	
Acum. Garzón (2004-2005)	9479	24.98		434	13.14	
Total	101634	267.81		4809	145.57	

Fuente: SUIVD. DAPD
Procesó: CERAC

Gráfico 59. Número acumulado de hurtos a personas por mes. 1999-2004

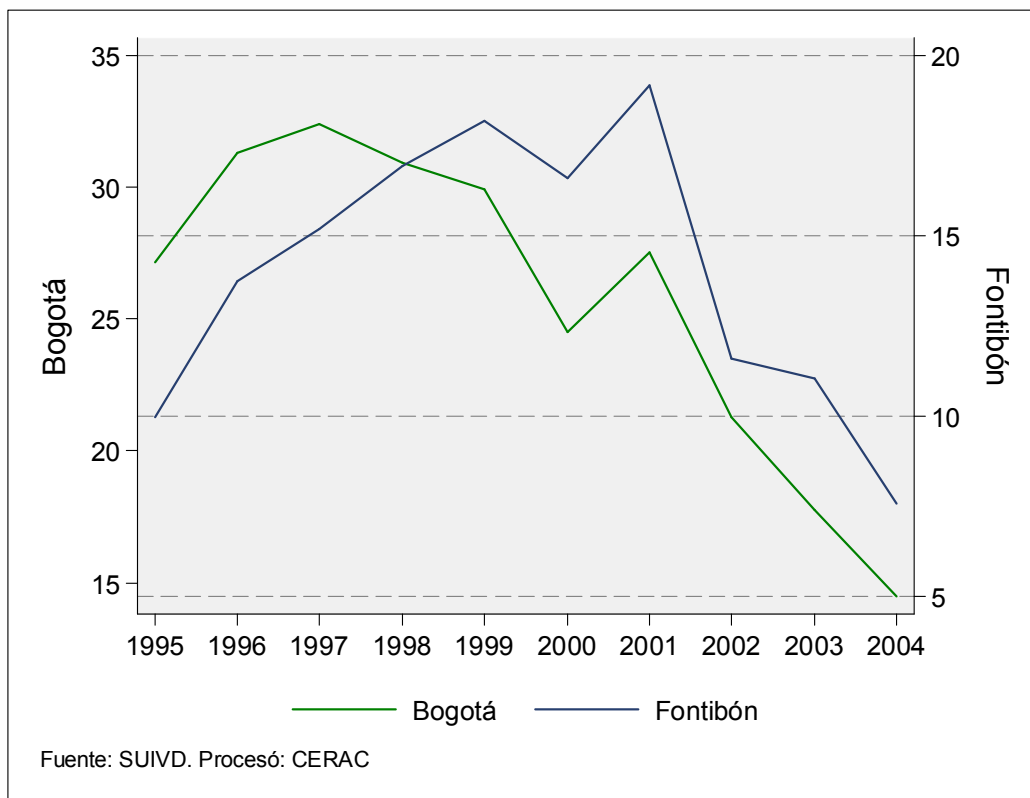
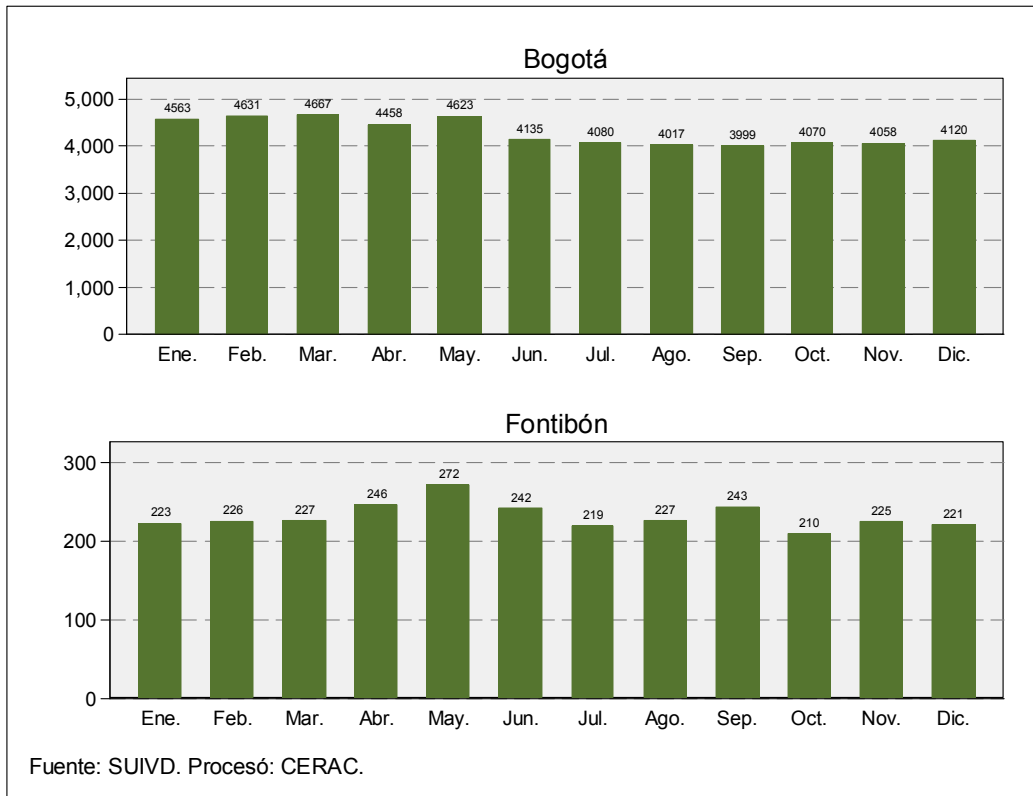

3.2. HURTO A RESIDENCIAS

Tabla 51. Resumen de indicadores de hurtos a residencias para Bogotá y Fontibón. 1995-2005

Año	Bogotá					
	Hurto a residencias	Población	Tasa por 100.000 h	Variación	Tasa por km2	
1995	1076	5765166	18.66			2.84
1996	1213	5892000	20.59	12.73%		3.20
1997	1233	6021624	20.48	1.65%		3.25
1998	1310	6154100	21.29	6.24%		3.45
1999	4564	6289490	72.57	248.40%		12.03
2000	3589	6427859	55.84	-21.36%		9.46
2001	5794	6569272	88.20	61.44%		15.27
2002	4722	6713795	70.33	-18.50%		12.44
2003	5041	6861499	73.47	6.76%		13.28
2004	4691	7029927	66.73	-6.94%		12.36
2005 parcial	2565	7185887	35.69			6.76
Mockus-Bromberg (1995-1997)	3522					9.28
Peñalosa (1998-2000)	9463					24.94
Mockus II (2001-2003)	15557					40.99
Acum. Garzón (2004-2005)	7256					19.12
Total	35798					94.33
Año	Fontibón					
	Hurto a residencias	Población	Tasa por 100.000 h	Participación	Variación	Tasa por km2
1995	26	239000	10.88	2.42%		0.79
1996	39	244258	15.97	3.22%	50.00%	1.18
1997	44	249631	17.63	3.57%	12.82%	1.33
1998	30	255123	11.76	2.29%	-31.82%	0.91
1999	211	260736	80.92	4.62%	603.33%	6.39
2000	183	266472	68.68	5.10%	-13.27%	5.54
2001	310	272334	113.83	5.35%	69.40%	9.38
2002	245	278326	88.03	5.19%	-20.97%	7.42
2003	242	284449	85.08	4.80%	-1.22%	7.33
2004	193	291431	66.22	4.11%	-20.25%	5.84
2005 parcial	120	297897	40.28	4.68%		3.63
Mockus-Bromberg (1995-1997)	109			3.09%		3.30
Peñalosa (1998-2000)	424			4.48%		12.83
Mockus II (2001-2003)	797			5.12%		24.13
Acum. Garzón (2004-2005)	313			4.31%		9.47
Total	1643			4.59%		49.73

Fuente: SUIVD. DAPD.
Procesó: CERAC.

Gráfico 60. Número anual y mensual de hurtos a residencias en Bogotá y Fontibón. 1999-2004



Tabla 52. Número de hurtos a residencias en Bogotá y Fontibón, tasa de cambio y participación en el total de la ciudad. 1995-2005

Año	Bogotá		Fontibón		
	Hurto a residencias	Variación	Hurto a residencias	Variación	Participación
1995	1076		26		3.35%
1996	1213	12.73%	39	50.00%	4.29%
1997	1233	1.65%	44	12.82%	4.19%
1998	1310	6.24%	30	-31.82%	2.75%
1999	4564	248.40%	211	603.33%	15.10%
2000	3589	-21.36%	183	-13.27%	14.11%
2001	5794	61.44%	310	69.40%	19.42%
2002	4722	-18.50%	245	-20.97%	21.10%
2003	5041	6.76%	242	-1.22%	22.81%
2004	4691	-6.94%	193	-20.25%	24.74%
2005 parcial	2565		120		20.17%
Mockus-Bromberg (1995-1997)	3522		109		3.98%
Peñalosa (1998-2000)	9463		424		11.20%
Mockus II (2001-2003)	15557		797		20.87%
Acum. Garzón (2004-2005)	7256		313		22.76%
Total	35798		1643		14.02%

Fuente: SUIVD
Procesó: CERAC

Gráfico 61. Tasa de cambio anual y mensual de los hurtos a residencias en Bogotá y Fontibón. 2000-2004

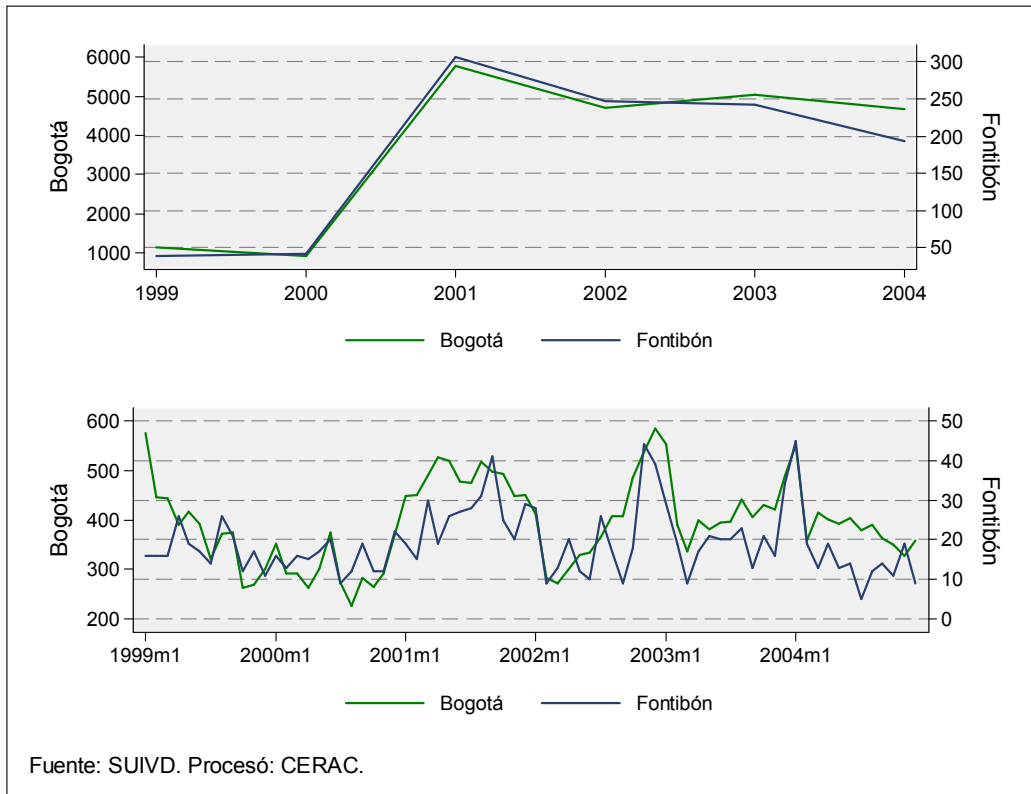

Gráfico 62. Evolución anual y mensual de la tasa de hurtos a residencias en Bogotá y Fontibón. 1999-2004



Tabla 53. Número de hurtos a residencias y tasa por 100.000 habitantes para Bogotá y Fontibón. 1995-2005

Año	Bogotá			Fontibón		
	Hurto a residencias	Población	Tasa por 100.000 h	Hurto a residencias	Población	Tasa por 100.000 h
1995	1076	5765166	18.66	26	239000	10.88
1996	1213	5892000	20.59	39	244258	15.97
1997	1233	6021624	20.48	44	249631	17.63
1998	1310	6154100	21.29	30	255123	11.76
1999	4564	6289490	72.57	211	260736	80.92
2000	3589	6427859	55.84	183	266472	68.68
2001	5794	6569272	88.20	310	272334	113.83
2002	4722	6713795	70.33	245	278326	88.03
2003	5041	6861499	73.47	242	284449	85.08
2004	4691	7029927	66.73	193	291431	66.22
2005 parcial	2565	7185887	35.69	120	297897	40.28
Mockus-Bromberg (1995-1997)	3522			109		
Peñalosa (1998-2000)	9463			424		
Mockus II (2001-2003)	15557			797		
Acum. Garzón (2004-2005)	7256			313		
Total	35798			1643		

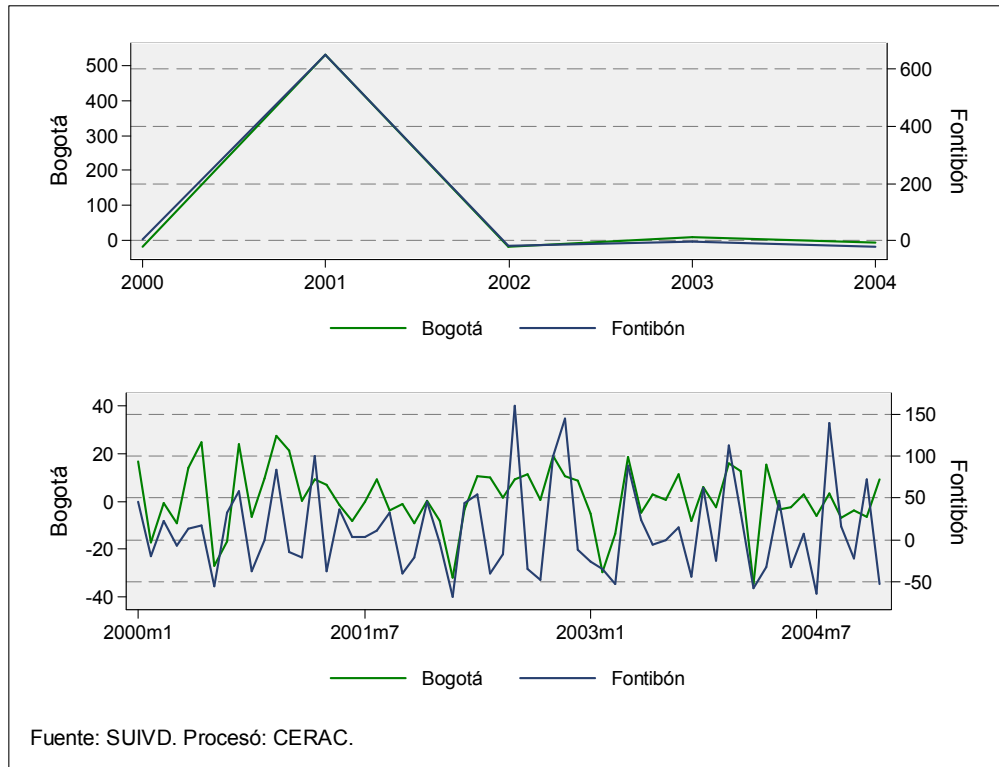
Fuente: SUIVD. DAPD
Procesó: CERAC

Gráfico 63. Tasa de hurtos a residencias por kilómetro cuadrado para Bogotá y Fontibón. 1995-2004

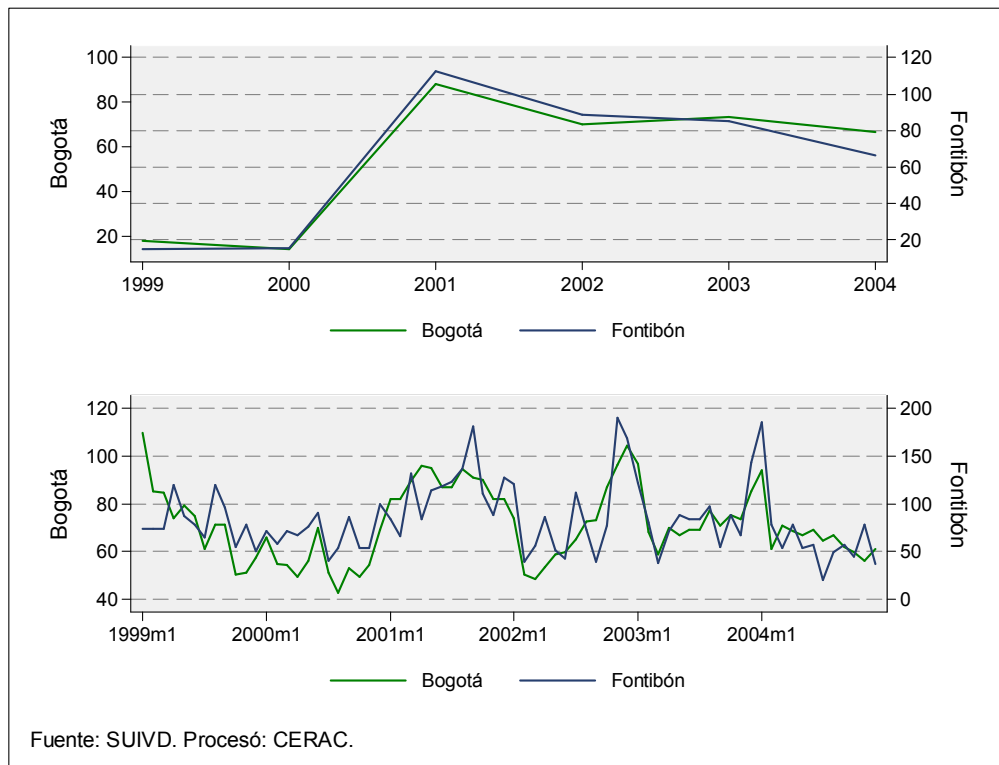

Tabla 54. Número de hurtos a residencias y tasa por kilómetro cuadrado para Bogotá y Fontibón. 1995-2005

Año	Bogotá			Fontibón		
	Hurto a residencias	Tasa por km2	Población	Hurto a residencias	Tasa por km2	Población
1995	1076	2.84	5765166	26	0.79	239000
1996	1213	3.20	5892000	39	1.18	244258
1997	1233	3.25	6021624	44	1.33	249631
1998	1310	3.45	6154100	30	0.91	255123
1999	4564	12.03	6289490	211	6.39	260736
2000	3589	9.46	6427859	183	5.54	266472
2001	5794	15.27	6569272	310	9.38	272334
2002	4722	12.44	6713795	245	7.42	278326
2003	5041	13.28	6861499	242	7.33	284449
2004	4691	12.36	7029927	193	5.84	291431
2005 parcial	2565	6.76	7185887	120	3.63	297897
Mockus-Bromberg (1995-1997)	3522	9.28		109	3.30	
Peñalosa (1998-2000)	9463	24.94		424	12.83	
Mockus II (2001-2003)	15557	40.99		797	24.13	
Acum. Garzón (2004-2005)	7256	19.12		313	9.47	
Total	35798	94.33		1643	49.73	

Fuente: SUIVD. DAPD
Procesó: CERAC

Gráfico 64. Número acumulado de hurtos a residencias por mes. 1999-2004

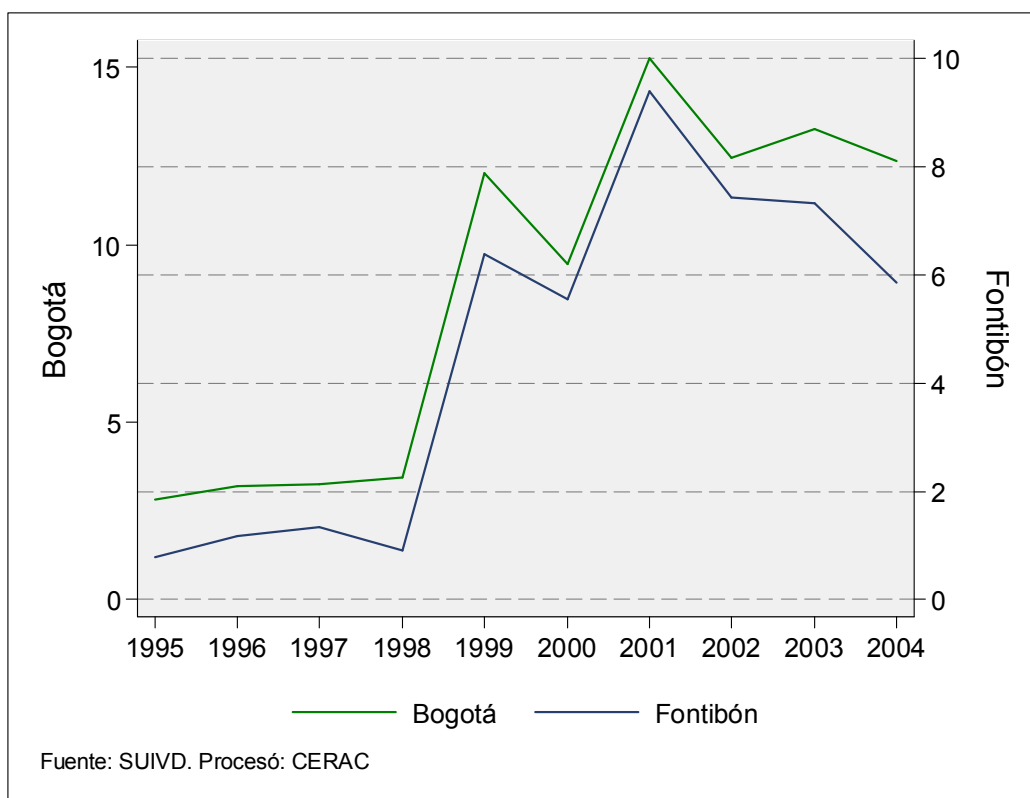
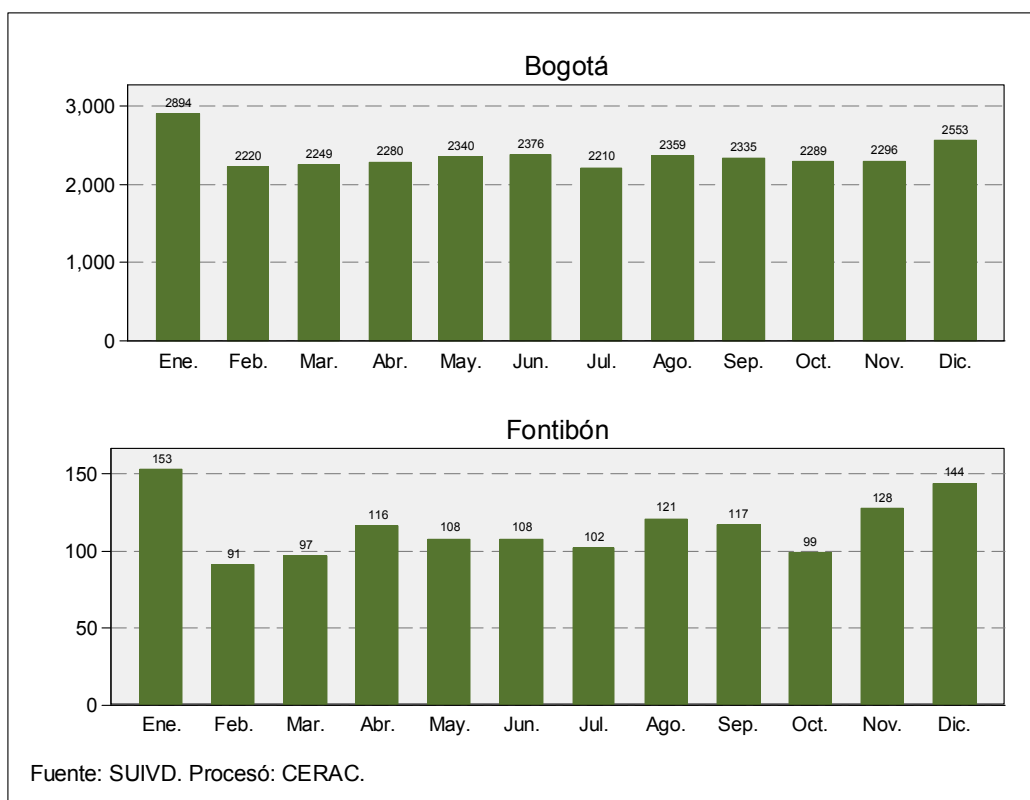

3.3. HURTO A ESTABLECIMIENTOS COMERCIALES

Tabla 55. Resumen de indicadores de hurtos a establecimientos comerciales para Bogotá y Fontibón.
1995-2005

Año		Bogotá				
	Hurto a est. comerciales	Población	Tasa por 100.000 h	Variación	Tasa por km2	
1995	2014	5765166	34.93		5.31	
1996	1925	5892000	32.67	-4.42%	5.07	
1997	2634	6021624	43.74	36.83%	6.94	
1998	2711	6154100	44.05	2.92%	7.14	
1999	4486	6289490	71.33	65.47%	11.82	
2000	3035	6427859	47.22	-32.35%	8.00	
2001	3724	6569272	56.69	22.70%	9.81	
2002	3578	6713795	53.29	-3.92%	9.43	
2003	3730	6861499	54.36	4.25%	9.83	
2004	3741	7029927	53.22	0.29%	9.86	
2005 parcial	2140	7185887	29.78		5.64	
Mockus-Bromberg (1995-1997)	6573				17.32	
Peñalosa (1998-2000)	10232				26.96	
Mockus II (2001-2003)	11032				29.07	
Acum. Garzón (2004-2005)	5881				15.50	
Total	33718				88.85	
Año		Fontibón				
	Hurto a est. comerciales	Población	Tasa por 100.000 h	Participación	Variación	Tasa por km2
1995	75	239000	31.38	3.72%		2.27
1996	53	244258	21.70	2.75%	-29.33%	1.60
1997	103	249631	41.26	3.91%	94.34%	3.12
1998	97	255123	38.02	3.58%	-5.83%	2.94
1999	170	260736	65.20	3.79%	75.26%	5.15
2000	130	266472	48.79	4.28%	-23.53%	3.94
2001	186	272334	68.30	4.99%	43.08%	5.63
2002	158	278326	56.77	4.42%	-15.05%	4.78
2003	160	284449	56.25	4.29%	1.27%	4.84
2004	114	291431	39.12	3.05%	-28.75%	3.45
2005 parcial	97	297897	32.56	4.53%		2.94
Mockus-Bromberg (1995-1997)	231			3.51%		6.99
Peñalosa (1998-2000)	397			3.88%		12.02
Mockus II (2001-2003)	504			4.57%		15.26
Acum. Garzón (2004-2005)	211			3.59%		6.39
Total	1343			3.98%		40.65

Fuente: SUIVD. DAPD.

Procesó: CERAC.

Gráfico 65. Número anual y mensual de hurtos a establecimientos comerciales para Bogotá y Fontibón. 1999-2004



Tabla 56. Número de hurtos a establecimientos comerciales en Bogotá y Fontibón, tasa de cambio y participación en el total de la ciudad. 1995-2005

Año	Bogotá		Fontibón		
	Hurto a est. comerciales	Variación	Hurto a est. comerciales	Variación	Participación
1995	2014		75		9.68%
1996	1925	-4.42%	53	-29.33%	5.82%
1997	2634	36.83%	103	94.34%	9.80%
1998	2711	2.92%	97	-5.83%	8.88%
1999	4486	65.47%	170	75.26%	12.17%
2000	3035	-32.35%	130	-23.53%	10.02%
2001	3724	22.70%	186	43.08%	11.65%
2002	3578	-3.92%	158	-15.05%	13.61%
2003	3730	4.25%	160	1.27%	15.08%
2004	3741	0.29%	114	-28.75%	14.62%
2005 parcial	2140		97		16.30%
Mockus-Bromberg (1995-1997)	6573		231		8.44%
Peñalosa (1998-2000)	10232		397		10.49%
Mockus II (2001-2003)	11032		504		13.20%
Acum. Garzón (2004-2005)	5881		211		15.35%
Total	33718		1343		11.46%

Fuente: SUIVD
Procesó: CERAC

Gráfico 66. Tasa de cambio anual y mensual de los hurtos a establecimientos comerciales en Bogotá y Fontibón. 2000-2004

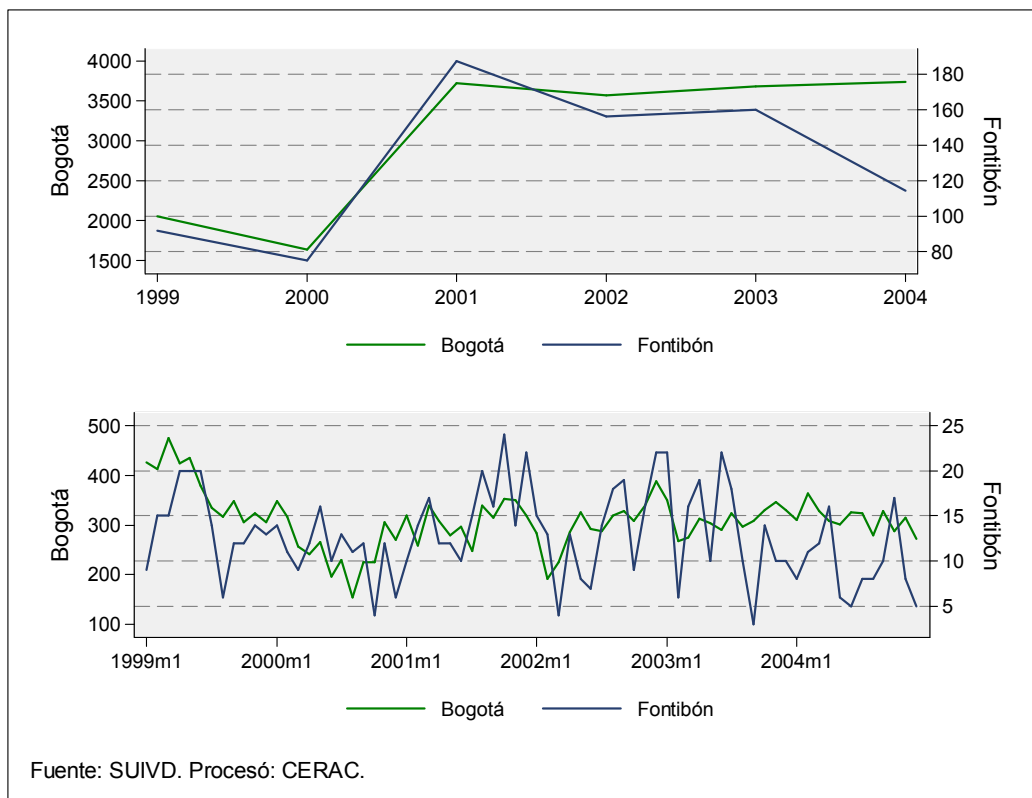

Gráfico 67. Evolución anual y mensual de la tasa de hurtos a establecimientos comerciales en Bogotá y Fontibón. 1999-2004



Tabla 57. Número de hurtos a establecimientos comerciales y tasa por 100.000 habitantes para Bogotá y Fontibón. 1995-2005

Año	Bogotá			Fontibón		
	Hurto a est. comerciales	Tasa por km2	Población	Hurto a est. comerciales	Tasa por km2	Población
1995	2014	5.31	5765166	75	2.27	239000
1996	1925	5.07	5892000	53	1.60	244258
1997	2634	6.94	6021624	103	3.12	249631
1998	2711	7.14	6154100	97	2.94	255123
1999	4486	11.82	6289490	170	5.15	260736
2000	3035	8.00	6427859	130	3.94	266472
2001	3724	9.81	6569272	186	5.63	272334
2002	3578	9.43	6713795	158	4.78	278326
2003	3730	9.83	6861499	160	4.84	284449
2004	3741	9.86	7029927	114	3.45	291431
2005 parcial	2140	5.64	7185887	97	2.94	297897
Mockus-Bromberg (1995-1997)	6573	17.32		231	6.99	
Peñalosa (1998-2000)	10232	26.96		397	12.02	
Mockus II (2001-2003)	11032	29.07		504	15.26	
Acum. Garzón (2004-2005)	5881	15.50		211	6.39	
Total	33718	88.85		1343	40.65	

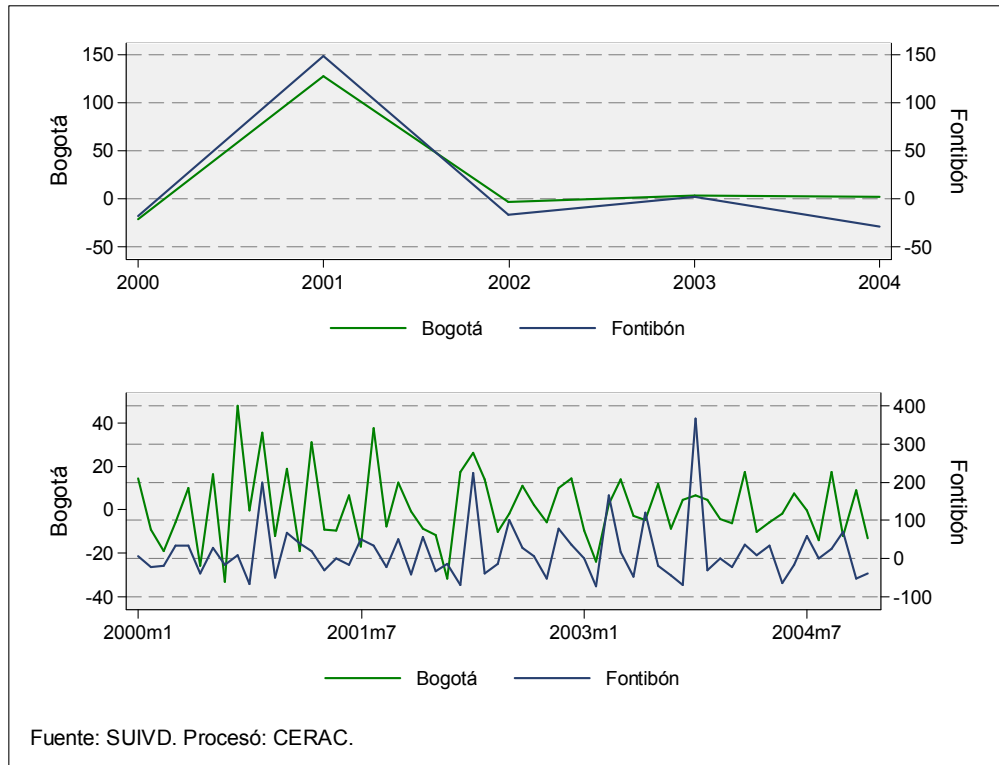
Fuente: SUIVD. DAPD
Procesó: CERAC

Gráfico 68. Tasa de hurtos a establecimientos comerciales por kilómetro cuadrado para Bogotá y Fontibón. 1995-2004

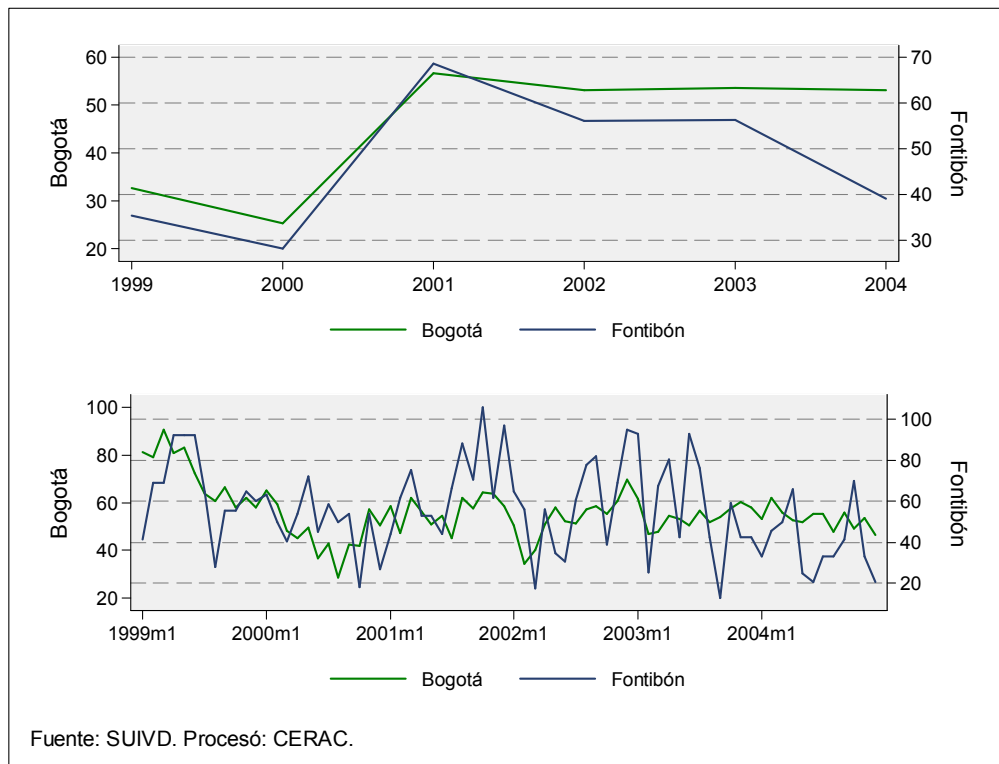

Tabla 58. Número de hurtos a establecimientos comerciales y tasa por kilómetro cuadrado para Bogotá y Fontibón. 1995-2005

Año	Bogotá			Fontibón		
	Hurto a est. comerciales	Tasa por km2	Población	Hurto a est. comerciales	Tasa por km2	Población
1995	2014	5.31	5765166	75	2.27	239000
1996	1925	5.07	5892000	53	1.60	244258
1997	2634	6.94	6021624	103	3.12	249631
1998	2711	7.14	6154100	97	2.94	255123
1999	4486	11.82	6289490	170	5.15	260736
2000	3035	8.00	6427859	130	3.94	266472
2001	3724	9.81	6569272	186	5.63	272334
2002	3578	9.43	6713795	158	4.78	278326
2003	3730	9.83	6861499	160	4.84	284449
2004	3741	9.86	7029927	114	3.45	291431
2005 parcial	2140	5.64	7185887	97	2.94	297897
Mockus-Bromberg (1995-1997)	6573	17.32		231	6.99	
Peñalosa (1998-2000)	10232	26.96		397	12.02	
Mockus II (2001-2003)	11032	29.07		504	15.26	
Acum. Garzón (2004-2005)	5881	15.50		211	6.39	
Total	33718	88.85		1343	40.65	

Fuente: SUIVD. DAPD
Procesó: CERAC

Gráfico 69. Número acumulado de hurtos a establecimientos comerciales por mes. 1999-2004

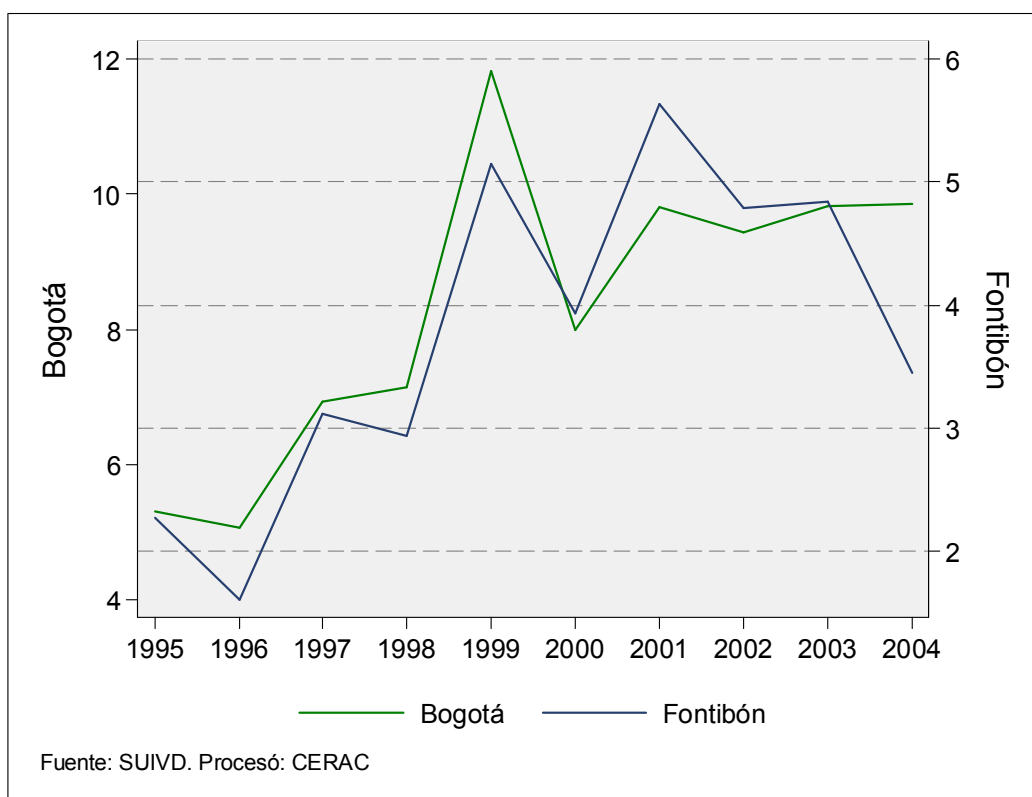
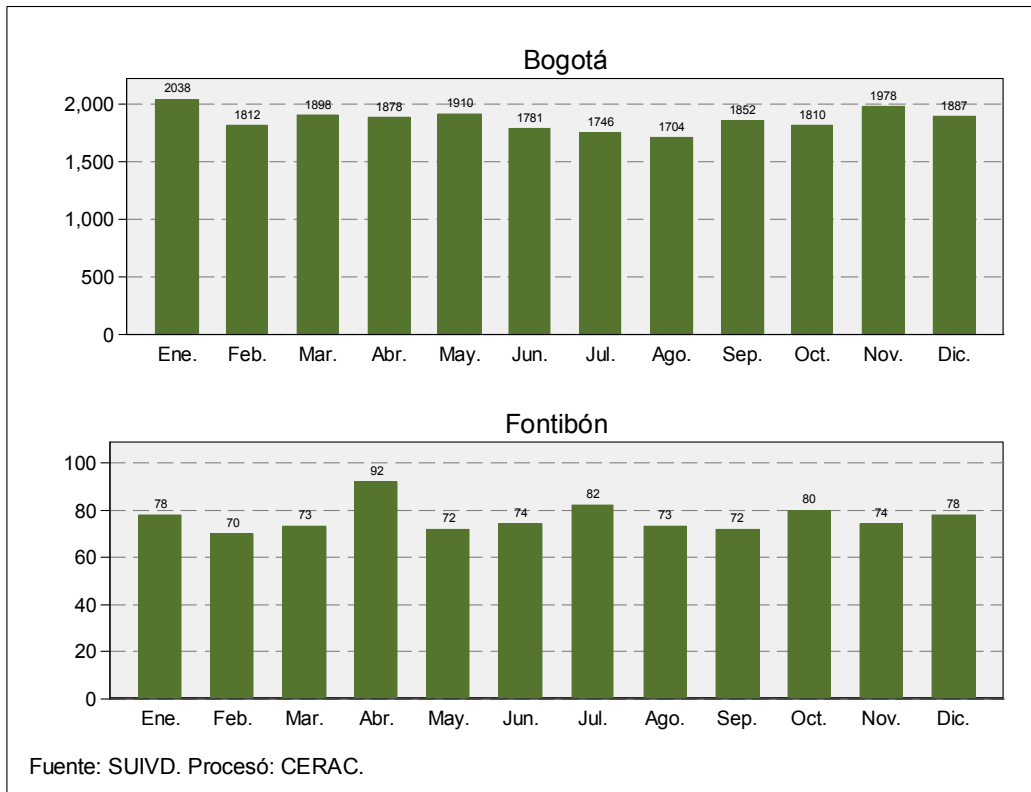

3.4. HURTO A ENTIDADES FINANCIERAS

Tabla 59. Resumen de indicadores de hurtos a entidades financieras para Bogotá y Fontibón. 1995-2005

Año	Bogotá					
	Hurto a ent. financieras	Población	Tasa por 100.000 h	Variación	Tasa por km2	
1995	390	5765166	6.76			1.03
1996	358	5892000	6.08	-8.21%		0.94
1997	398	6021624	6.61	11.17%		1.05
1998	227	6154100	3.69	-42.96%		0.60
1999	199	6289490	3.16	-12.33%		0.52
2000	194	6427859	3.02	-2.51%		0.51
2001	55	6569272	0.84	-71.65%		0.14
2002	36	6713795	0.54	-34.55%		0.09
2003	27	6861499	0.39	-25.00%		0.07
2004	8	7029927	0.11	-70.37%		0.02
2005 parcial	9	7185887	0.13			0.02
Mockus-Bromberg (1995-1997)	1146					3.02
Peñalosa (1998-2000)	620					1.63
Mockus II (2001-2003)	118					0.31
Acum. Garzón (2004-2005)	17					0.04
Total	1901					5.01

Año	Fontibón					
	Hurto a ent. financieras	Población	Tasa por 100.000 h	Participación	Variación	Tasa por km2
1995	12	239000	5.02	3.08%		0.36
1996	10	244258	4.09	2.79%	-16.67%	0.30
1997	7	249631	2.80	1.76%	-30.00%	0.21
1998	1	255123	0.39	0.44%	-85.71%	0.03
1999	12	260736	4.60	6.03%	1100.00%	0.36
2000	7	266472	2.63	3.61%	-41.67%	0.21
2001	6	272334	2.20	10.91%	-14.29%	0.18
2002	1	278326	0.36	2.78%	-83.33%	0.03
2003	6	284449	2.11	22.22%	500.00%	0.18
2004	0	291431	0.00	0.00%	-100.00%	0.00
2005 parcial	0	297897	0.00	0.00%		0.00
Mockus-Bromberg (1995-1997)	29			2.53%		0.88
Peñalosa (1998-2000)	20			3.23%		0.61
Mockus II (2001-2003)	13			11.02%		0.39
Acum. Garzón (2004-2005)	0			0.00%		0.00
Total	62			3.26%		1.88

Fuente: SUIVD. DAPD.
Procesó: CERAC.

Gráfico 70. Número anual y mensual de hurtos a entidades financieras en Bogotá y Fontibón. 1999-2004



Tabla 60. Número de hurtos a entidades financieras en Bogotá y Fontibón, tasa de cambio y participación en el total de la ciudad. 1995-2005

Año	Bogotá		Fontibón		
	Hurto a ent. financieras	Variación	Hurto a ent. financieras	Variación	Participación
1995	390		12		1.55%
1996	358	-8.21%	10	-16.67%	1.10%
1997	398	11.17%	7	-30.00%	0.67%
1998	227	-42.96%	1	-85.71%	0.09%
1999	199	-12.33%	12	1100.00%	0.86%
2000	194	-2.51%	7	-41.67%	0.54%
2001	55	-71.65%	6	-14.29%	0.38%
2002	36	-34.55%	1	-83.33%	0.09%
2003	27	-25.00%	6	500.00%	0.57%
2004	8	-70.37%	0	-100.00%	0.00%
2005 parcial	9		0		0.00%
Mockus-Bromberg (1995-1997)	1146		29		1.06%
Peñalosa (1998-2000)	620		20		0.53%
Mockus II (2001-2003)	118		13		0.34%
Acum. Garzón (2004-2005)	17		0		0.00%
Total	1901		62		0.53%

Fuente: SUIVD
Procesó: CERAC

Gráfico 71. Tasa de cambio anual y mensual de los hurtos a entidades financieras en Bogotá y Fontibón. 2000-2004

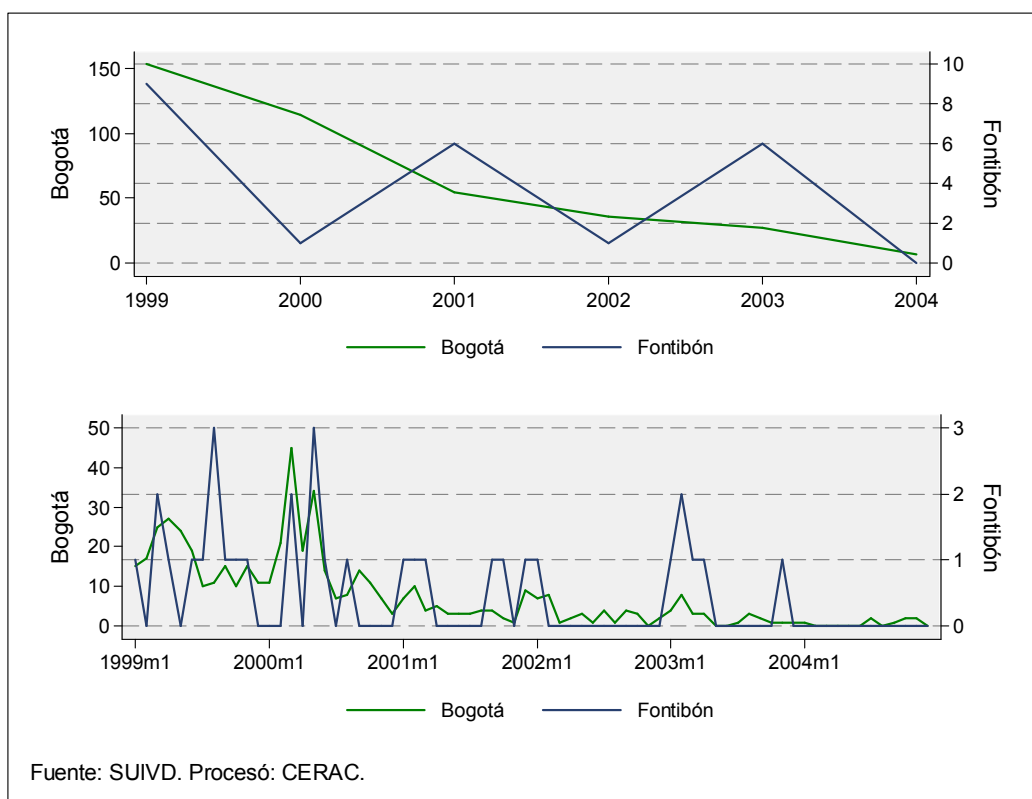

Gráfico 72. Evolución anual y mensual de la tasa de hurtos a entidades financieras en Bogotá y Fontibón. 1999-2004



Tabla 61. Número de hurtos a entidades financieras y tasa por 100.000 habitantes para Bogotá y Fontibón. 1995-2005

Año	Bogotá			Fontibón		
	Hurto a ent. financieras	Población	Tasa por 100.000 h	Hurto a ent. financieras	Población	Tasa por 100.000 h
1995	390	5765166	6.76	12	239000	5.02
1996	358	5892000	6.08	10	244258	4.09
1997	398	6021624	6.61	7	249631	2.80
1998	227	6154100	3.69	1	255123	0.39
1999	199	6289490	3.16	12	260736	4.60
2000	194	6427859	3.02	7	266472	2.63
2001	55	6569272	0.84	6	272334	2.20
2002	36	6713795	0.54	1	278326	0.36
2003	27	6861499	0.39	6	284449	2.11
2004	8	7029927	0.11	0	291431	0.00
2005 parcial	9	7185887	0.13	0	297897	0.00
Mockus-Bromberg (1995-1997)	1146			29		
Peñalosa (1998-2000)	620			20		
Mockus II (2001-2003)	118			13		
Acum. Garzón (2004-2005)	17			0		
Total	1901			62		

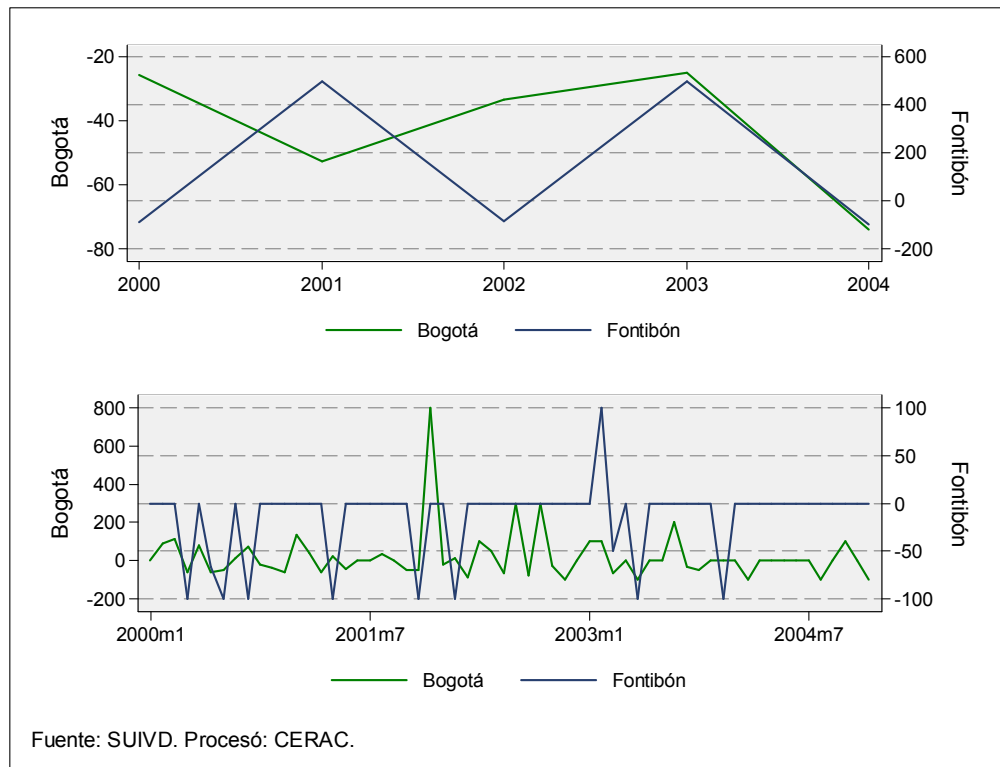
Fuente: SUIVD. DAPD
Procesó: CERAC

Gráfico 73. Tasa de hurtos a entidades financieras por kilómetro cuadrado para Bogotá y Fontibón. 1995-2004

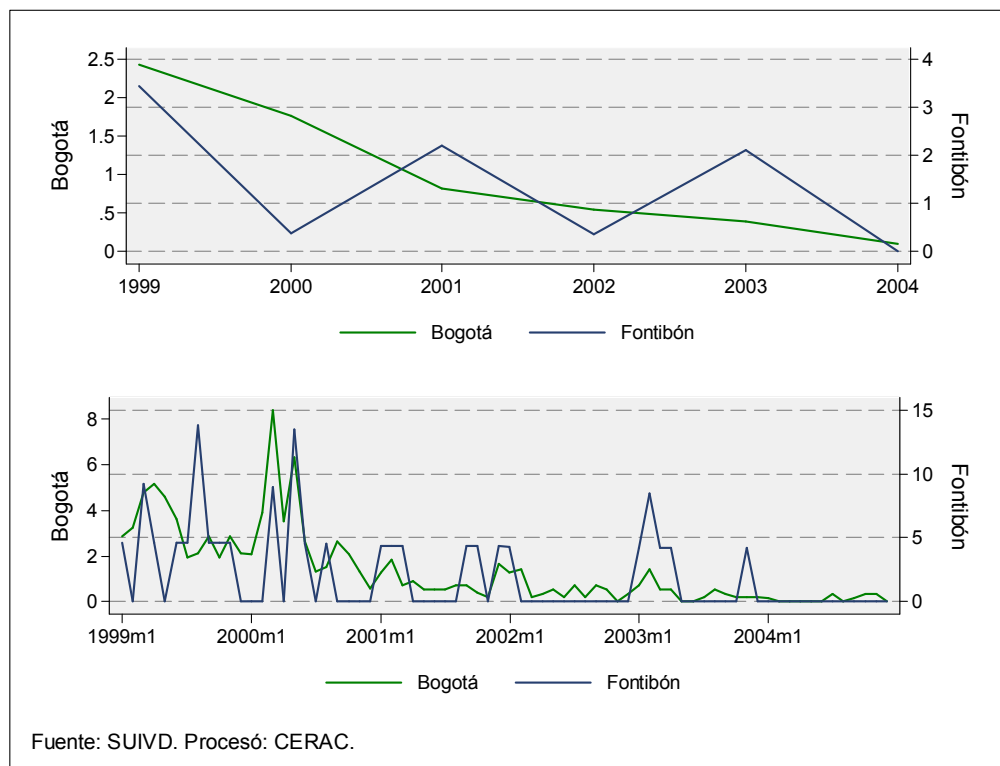

Tabla 62. Número de hurtos a entidades financieras y tasa por kilómetro cuadrado para Bogotá y Fontibón. 1995-2005

Año	Bogotá			Fontibón		
	Hurto a ent. financieras	Tasa por km2	Población	Hurto a ent. financieras	Tasa por km2	Población
1995	390	1.03	5765166	12	0.36	239000
1996	358	0.94	5892000	10	0.30	244258
1997	398	1.05	6021624	7	0.21	249631
1998	227	0.60	6154100	1	0.03	255123
1999	199	0.52	6289490	12	0.36	260736
2000	194	0.51	6427859	7	0.21	266472
2001	55	0.14	6569272	6	0.18	272334
2002	36	0.09	6713795	1	0.03	278326
2003	27	0.07	6861499	6	0.18	284449
2004	8	0.02	7029927	0	0.00	291431
2005 parcial	9	0.02	7185887	0	0.00	297897
Mockus-Bromberg (1995-1997)	1146	3.02		29	0.88	
Peñalosa (1998-2000)	620	1.63		20	0.61	
Mockus II (2001-2003)	118	0.31		13	0.39	
Acum. Garzón (2004-2005)	17	0.04		0	0.00	
Total	1901	5.01		62	1.88	

Fuente: SUIVD. DAPD

Procesó: CERAC

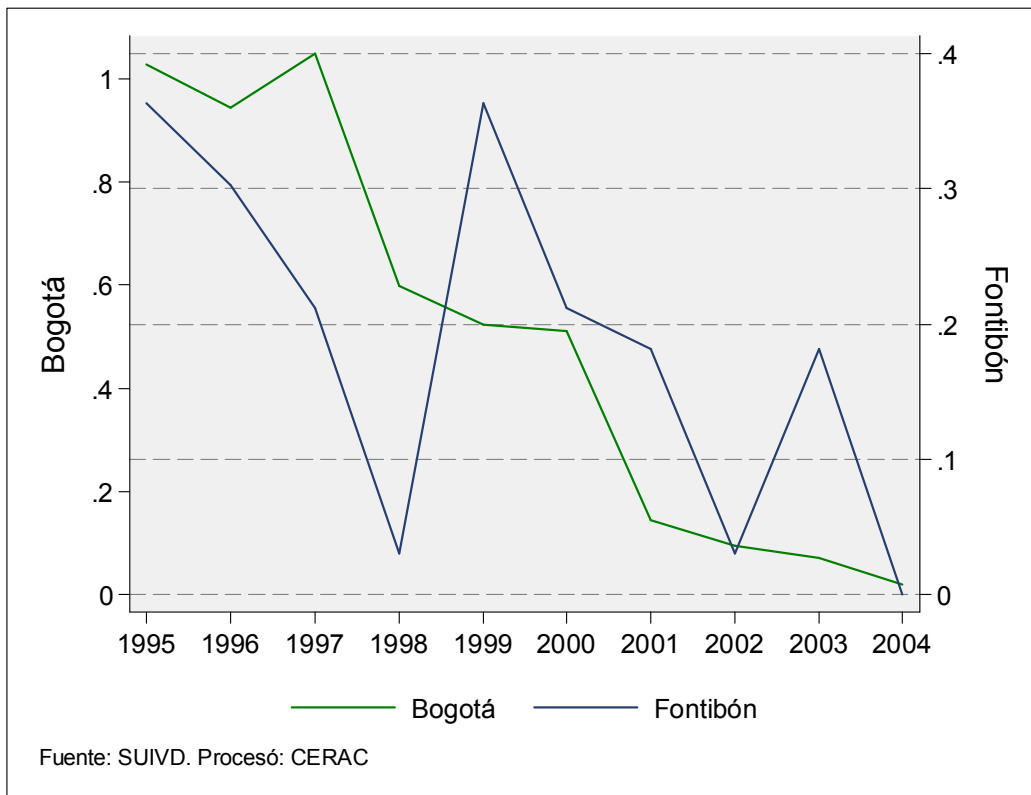
Gráfico 74. Número acumulado de hurtos a entidades financieras por mes. 1999-2004

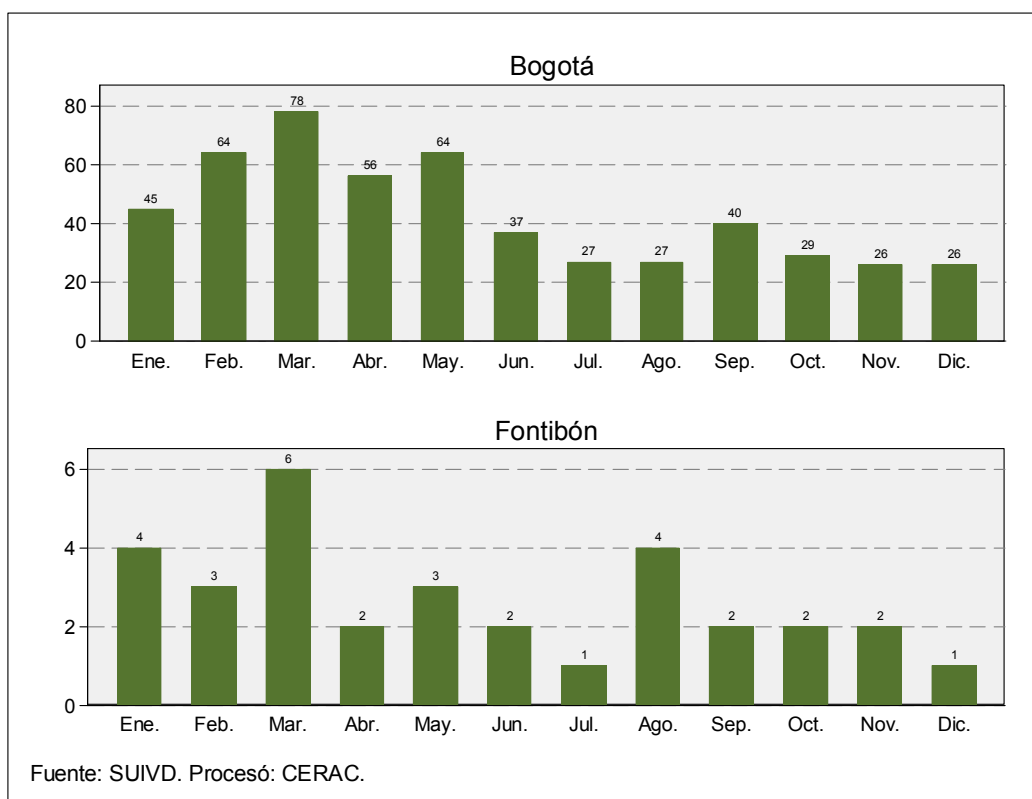

3.5. HURTO DE VEHÍCULOS

Tabla 63. Resumen de indicadores de hurtos de vehículos para Bogotá y Fontibón. 1995-2005

Año	Bogotá				
	Hurto a vehículos	Población	Tasa por 100.000 h	Variación	Tasa por km2
1995	5212	5765166	90.41		13.73
1996	5868	5892000	99.59	12.59%	15.46
1997	6123	6021624	101.68	4.35%	16.13
1998	6249	6154100	101.54	2.06%	16.47
1999	6252	6289490	99.40	0.05%	16.47
2000	6167	6427859	95.94	-1.36%	16.25
2001	6923	6569272	105.38	12.26%	18.24
2002	5968	6713795	88.89	-13.79%	15.73
2003	5039	6861499	73.44	-15.57%	13.28
2004	4081	7029927	58.05	-19.01%	10.75
2005 parcial	2739	7185887	38.12		7.22
Mockus-Bromberg (1995-1997)	17203				45.33
Peñalosa (1998-2000)	18668				49.19
Mockus II (2001-2003)	17930				47.25
Acum. Garzón (2004-2005)	6820				17.97
Total	60621				159.74

Año	Fontibón					
	Hurto a vehículos	Población	Tasa por 100.000 h	Participación	Variación	Tasa por km2
1995	258	239000	107.95	4.95%		7.81
1996	263	244258	107.67	4.48%	1.94%	7.96
1997	312	249631	124.98	5.10%	18.63%	9.44
1998	335	255123	131.31	5.36%	7.37%	10.14
1999	354	260736	135.77	5.66%	5.67%	10.72
2000	353	266472	132.47	5.72%	-0.28%	10.69
2001	370	272334	135.86	5.34%	4.82%	11.20
2002	292	278326	104.91	4.89%	-21.08%	8.84
2003	217	284449	76.29	4.31%	-25.68%	6.57
2004	177	291431	60.73	4.34%	-18.43%	5.36
2005 parcial	162	297897	54.38	5.91%		4.90
Mockus-Bromberg (1995-1997)	833			4.84%		25.22
Peñalosa (1998-2000)	1042			5.58%		31.54
Mockus II (2001-2003)	879			4.90%		26.61
Acum. Garzón (2004-2005)	339			4.97%		10.26
Total	3093			5.10%		93.63

Fuente: SUIVD. DAPD.
Procesó: CERAC.

Gráfico 75. Número anual y mensual de hurtos de vehículos en Bogotá y Fontibón. 1999-2004



Tabla 64. Número de hurtos de vehículos en Bogotá y Fontibón, tasa de cambio y participación en el total de la ciudad. 1995-2005

Año	Bogotá		Fontibón		
	Hurto a vehículos	Variación	Hurto a vehículos	Variación	Participación
1995	5212		258		33.29%
1996	5868	12.59%	263	1.94%	28.90%
1997	6123	4.35%	312	18.63%	29.69%
1998	6249	2.06%	335	7.37%	30.68%
1999	6252	0.05%	354	5.67%	25.34%
2000	6167	-1.36%	353	-0.28%	27.22%
2001	6923	12.26%	370	4.82%	23.18%
2002	5968	-13.79%	292	-21.08%	25.15%
2003	5039	-15.57%	217	-25.68%	20.45%
2004	4081	-19.01%	177	-18.43%	22.69%
2005 parcial	2739		162		27.23%
Mockus-Bromberg (1995-1997)	17203		833		30.45%
Peñalosa (1998-2000)	18668		1042		27.52%
Mockus II (2001-2003)	17930		879		23.02%
Acum. Garzón (2004-2005)	6820		339		24.65%
Total	60621		3093		26.40%

Fuente: SUIVD
Procesó: CERAC

Gráfico 76. Tasa de cambio anual y mensual de los hurtos de vehículos en Bogotá y Fontibón. 2000-2004

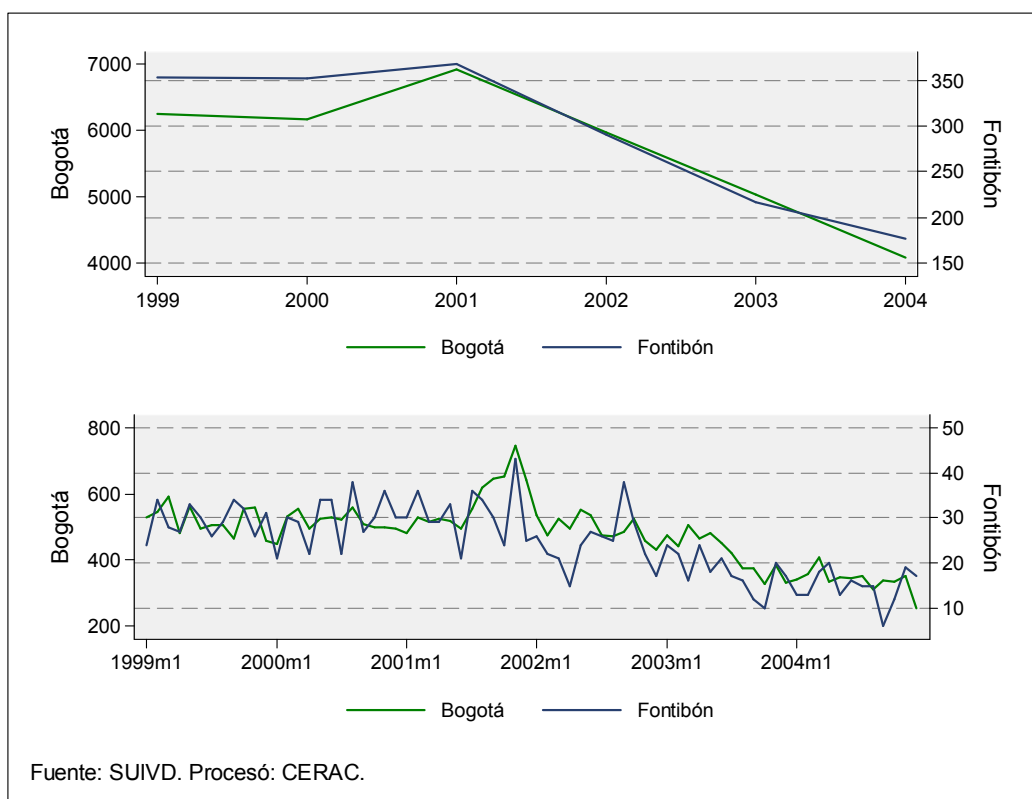

Gráfico 77. Evolución anual y mensual de la tasa de hurtos de vehículos en Bogotá y Fontibón. Enero 1999- Julio 2005



Tabla 65. Número de hurtos de vehículos y tasa por 100.000 habitantes para Bogotá y Fontibón. 1995-2005

Año	Bogotá			Fontibón		
	Hurto a vehículos	Población	Tasa por 100.000 h	Hurto a vehículos	Población	Tasa por 100.000 h
1995	5212	5765166	90.41	258	239000	107.95
1996	5868	5892000	99.59	263	244258	107.67
1997	6123	6021624	101.68	312	249631	124.98
1998	6249	6154100	101.54	335	255123	131.31
1999	6252	6289490	99.40	354	260736	135.77
2000	6167	6427859	95.94	353	266472	132.47
2001	6923	6569272	105.38	370	272334	135.86
2002	5968	6713795	88.89	292	278326	104.91
2003	5039	6861499	73.44	217	284449	76.29
2004	4081	7029927	58.05	177	291431	60.73
2005 parcial	2739	7185887	38.12	162	297897	54.38
Mockus-Bromberg (1995-1997)	17203			833		
Peñalosa (1998-2000)	18668			1042		
Mockus II (2001-2003)	17930			879		
Acum. Garzón (2004-2005)	6820			339		
Total	60621			3093		

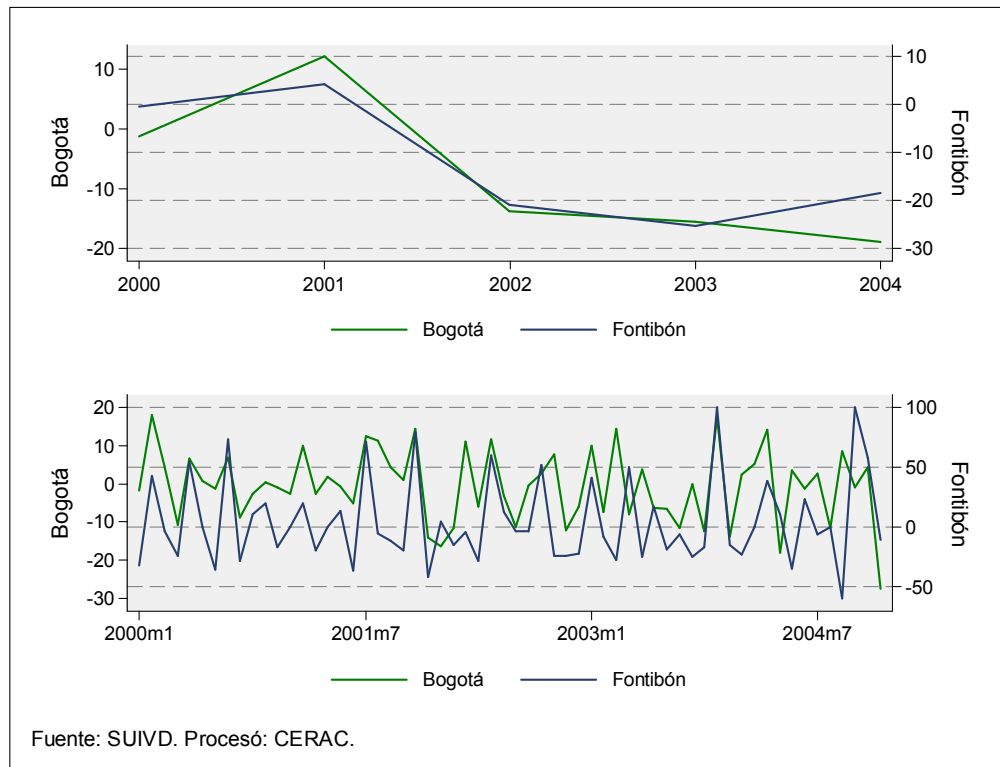
Fuente: SUIVD. DAPD

Procesó: CERAC

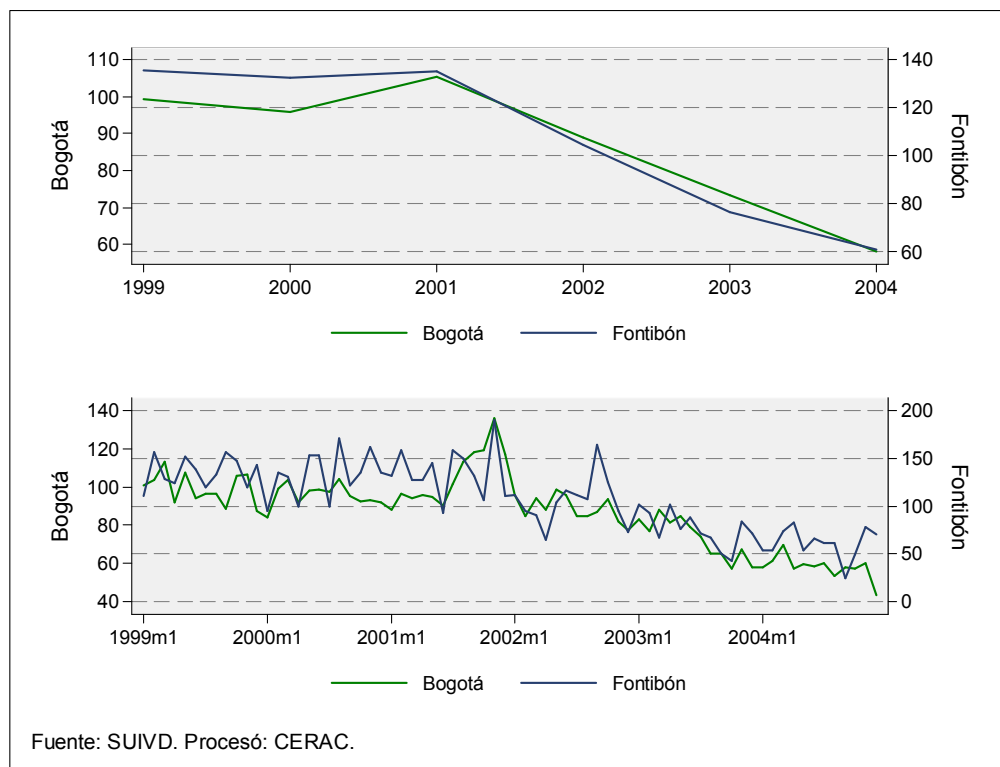
Gráfico 78. Tasa de hurtos de vehículos por kilómetro cuadrado para Bogotá y Fontibón. 1995-2004



Tabla 66. Número de hurtos de vehículos y tasa por kilómetro cuadrado para Bogotá y Fontibón. 1995-2005

Año	Bogotá			Fontibón		
	Hurto a vehículos	Tasa por km2	Población	Hurto a vehículos	Tasa por km2	Población
1995	5212	13.73	5765166	258	7.81	239000
1996	5868	15.46	5892000	263	7.96	244258
1997	6123	16.13	6021624	312	9.44	249631
1998	6249	16.47	6154100	335	10.14	255123
1999	6252	16.47	6289490	354	10.72	260736
2000	6167	16.25	6427859	353	10.69	266472
2001	6923	18.24	6569272	370	11.20	272334
2002	5968	15.73	6713795	292	8.84	278326
2003	5039	13.28	6861499	217	6.57	284449
2004	4081	10.75	7029927	177	5.36	291431
2005 parcial	2739	7.22	7185887	162	4.90	297897
Mockus-Bromberg (1995-1997)	17203	45.33		833	25.22	
Peñalosa (1998-2000)	18668	49.19		1042	31.54	
Mockus II (2001-2003)	17930	47.25		879	26.61	
Acum. Garzón (2004-2005)	6820	17.97		339	10.26	
Total	60621	159.74		3093	93.63	

Fuente: SUIVD. DAPD
Procesó: CERAC

Gráfico 79. Número de hurtos de vehículos por mes. 1999-2004

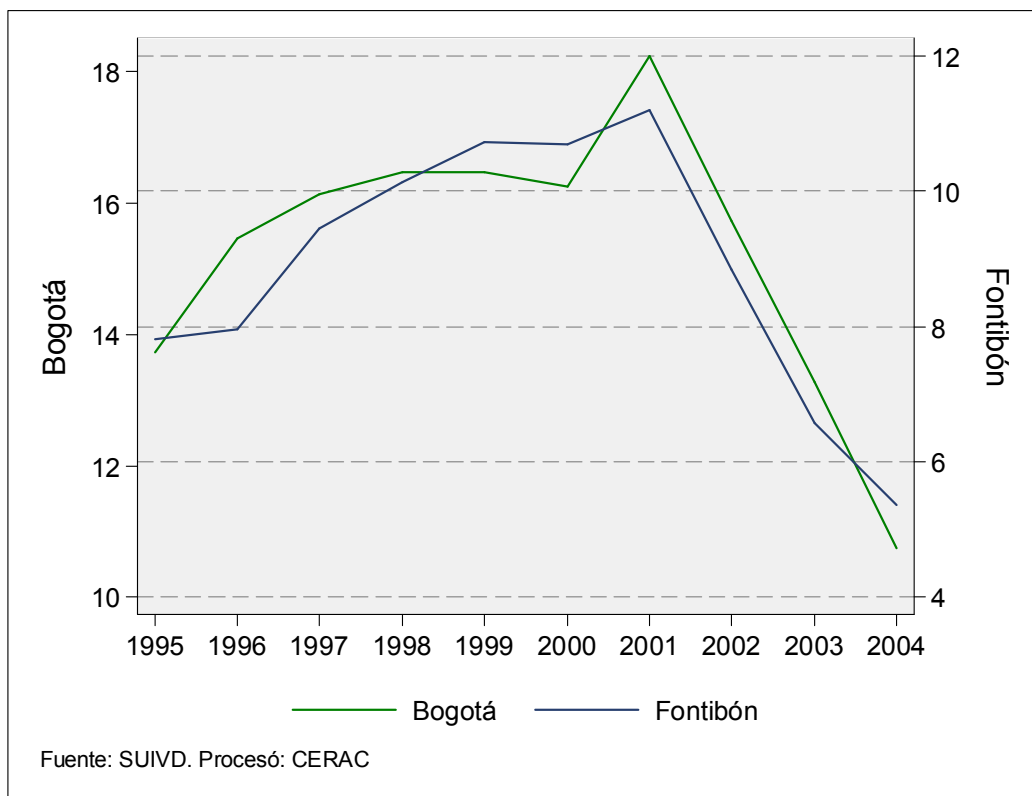
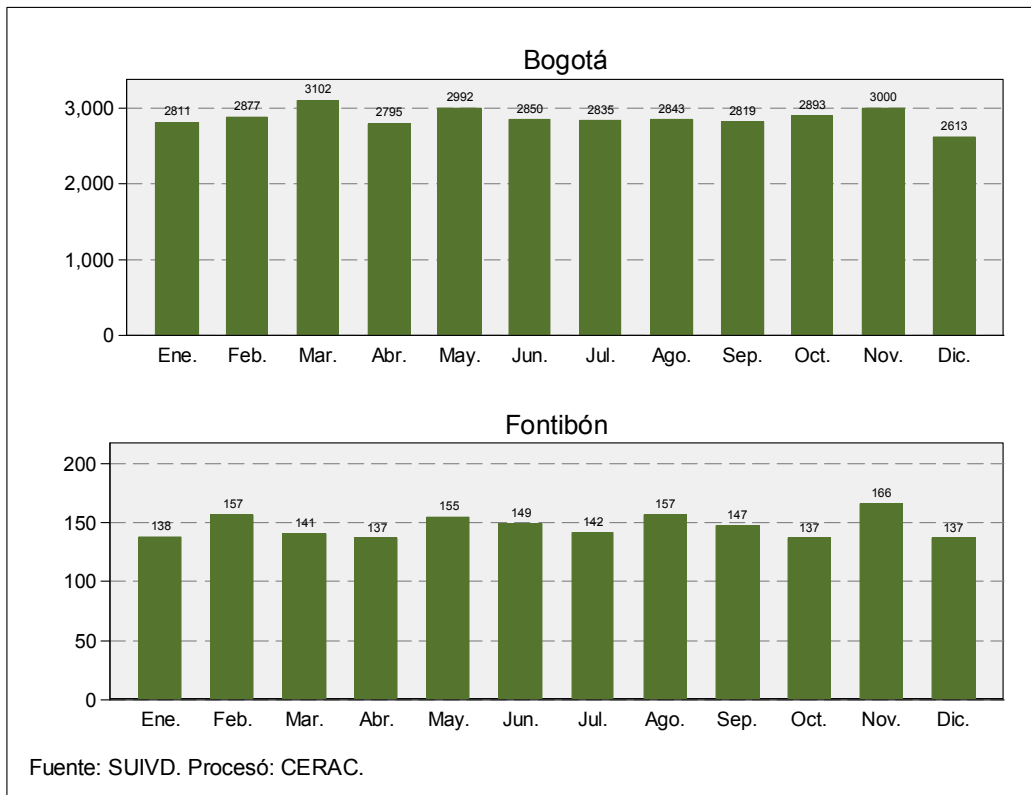

3.6. HURTO DE MOTOCICLETAS

Tabla 67. Resumen de indicadores de hurtos de motocicletas para Bogotá y Fontibón. 1995-2005

Año	Bogotá				
	Hurto a motocicletas	Población	Tasa por 100.000 h	Variación	Tasa por km2
1995	2568	5765166	44.54		6.77
1996	2668	5892000	45.28	3.89%	7.03
1997	2445	6021624	40.60	-8.36%	6.44
1998	2177	6154100	35.37	-10.96%	5.74
1999	1544	6289490	24.55	-29.08%	4.07
2000	1440	6427859	22.40	-6.74%	3.79
2001	1461	6569272	22.24	1.46%	3.85
2002	1279	6713795	19.05	-12.46%	3.37
2003	1237	6861499	18.03	-3.28%	3.26
2004	1109	7029927	15.78	-10.35%	2.92
2005 parcial	691	7185887	9.62		1.82
Mockus-Bromberg (1995-1997)	7681				20.24
Peñalosa (1998-2000)	5161				13.60
Mockus II (2001-2003)	3977				10.48
Acum. Garzón (2004-2005)	1800				4.74
Total	18619				49.06

Año	Fontibón					
	Hurto a motocicletas	Población	Tasa por 100.000 h	Participación	Variación	Tasa por km2
1995	74	239000	30.96	2.88%		2.24
1996	91	244258	37.26	3.41%	22.97%	2.75
1997	83	249631	33.25	3.39%	-8.79%	2.51
1998	70	255123	27.44	3.22%	-15.66%	2.12
1999	49	260736	18.79	3.17%	-30.00%	1.48
2000	76	266472	28.52	5.28%	55.10%	2.30
2001	91	272334	33.41	6.23%	19.74%	2.75
2002	82	278326	29.46	6.41%	-9.89%	2.48
2003	71	284449	24.96	5.74%	-13.41%	2.15
2004	45	291431	15.44	4.06%	-36.62%	1.36
2005 parcial	33	297897	11.08	4.78%		1.00
Mockus-Bromberg (1995-1997)	248			3.23%		7.51
Peñalosa (1998-2000)	195			3.78%		5.90
Mockus II (2001-2003)	244			6.14%		7.39
Acum. Garzón (2004-2005)	78			4.33%		2.36
Total	765			4.11%		23.16

Fuente: SUIVD. DAPD.

Procesó: CERAC.

Gráfico 80. Número anual y mensual de hurtos de motocicletas en Bogotá y Fontibón. 1999-2004



Tabla 68. Número de hurtos de motocicletas en Bogotá y Fontibón, tasa de cambio y participación en el total de la ciudad. 1995-2005

Año	Bogotá		Fontibón		
	Hurto a motocicletas	Variación	Hurto a motocicletas	Variación	Participación
1995	2568		74		9.55%
1996	2668	3.89%	91	22.97%	10.00%
1997	2445	-8.36%	83	-8.79%	7.90%
1998	2177	-10.96%	70	-15.66%	6.41%
1999	1544	-29.08%	49	-30.00%	3.51%
2000	1440	-6.74%	76	55.10%	5.86%
2001	1461	1.46%	91	19.74%	5.70%
2002	1279	-12.46%	82	-9.89%	7.06%
2003	1237	-3.28%	71	-13.41%	6.69%
2004	1109	-10.35%	45	-36.62%	5.77%
2005 parcial	691		33		5.55%
Mockus-Bromberg (1995-1997)	7681		248		9.06%
Peñalosa (1998-2000)	5161		195		5.15%
Mockus II (2001-2003)	3977		244		6.39%
Acum. Garzón (2004-2005)	1800		78		5.67%
Total	18619		765		6.53%

Fuente: SUIVD
Procesó: CERAC

Gráfico 81. Tasa de cambio anual y mensual de los hurtos de motocicletas en Bogotá y Fontibón. 2000-2004

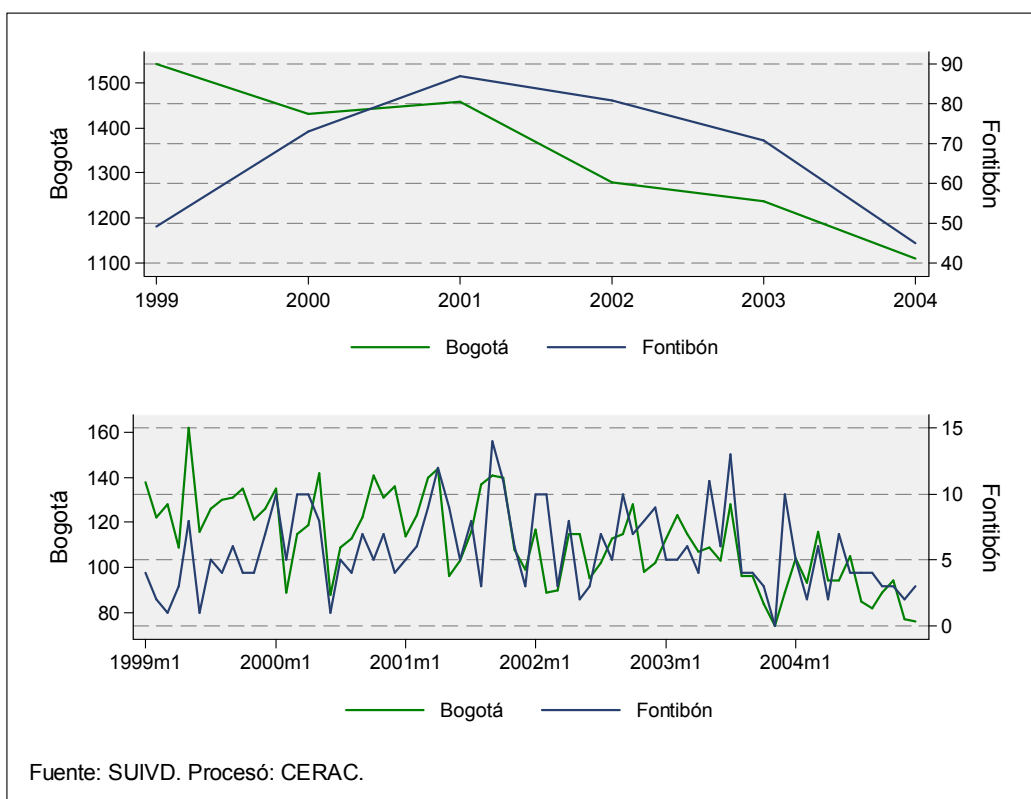

Gráfico 82. Evolución anual y mensual de la tasa de hurtos de motocicletas en Bogotá y Fontibón. 1999-2004



Tabla 69. Número de hurtos de motocicletas y tasa por 100.000 habitantes para Bogotá y Fontibón. 1995-2005

Año	Bogotá			Fontibón		
	Hurto a motocicletas	Población	Tasa por 100.000 h	Hurto a motocicletas	Población	Tasa por 100.000 h
1995	2568	5765166	44.54	74	239000	30.96
1996	2668	5892000	45.28	91	244258	37.26
1997	2445	6021624	40.60	83	249631	33.25
1998	2177	6154100	35.37	70	255123	27.44
1999	1544	6289490	24.55	49	260736	18.79
2000	1440	6427859	22.40	76	266472	28.52
2001	1461	6569272	22.24	91	272334	33.41
2002	1279	6713795	19.05	82	278326	29.46
2003	1237	6861499	18.03	71	284449	24.96
2004	1109	7029927	15.78	45	291431	15.44
2005 parcial	691	7185887	9.62	33	297897	11.08
Mockus-Bromberg (1995-1997)	7681			248		
Peñalosa (1998-2000)	5161			195		
Mockus II (2001-2003)	3977			244		
Acum. Garzón (2004-2005)	1800			78		
Total	18619			765		

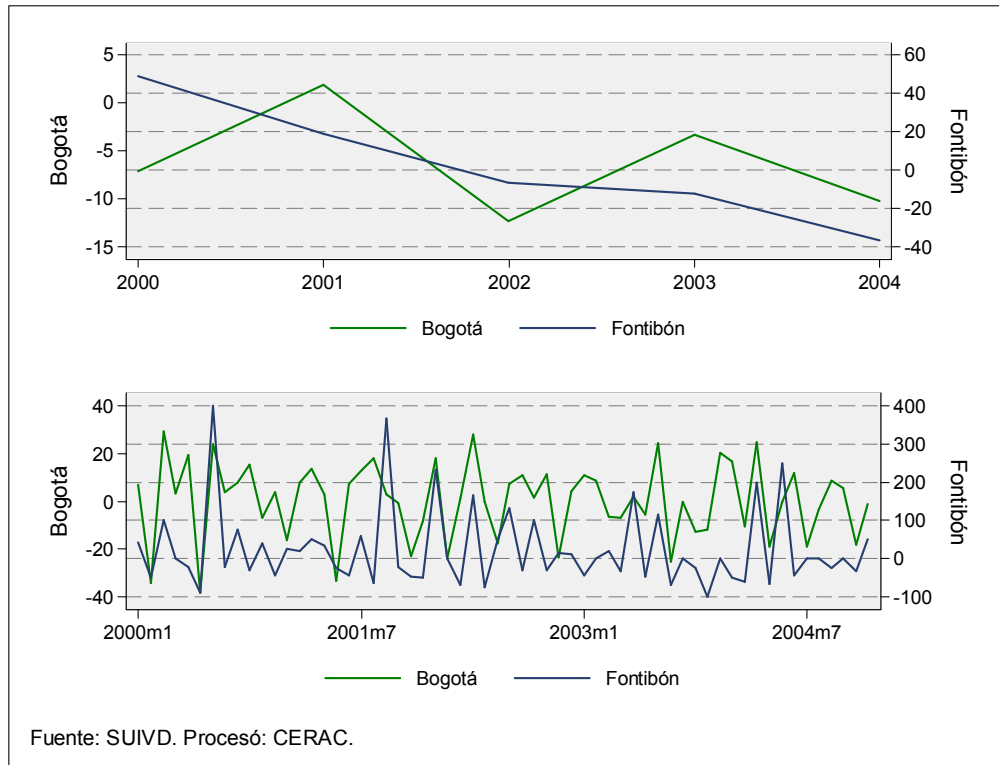
Fuente: SUIVD. DAPD

Procesó: CERAC

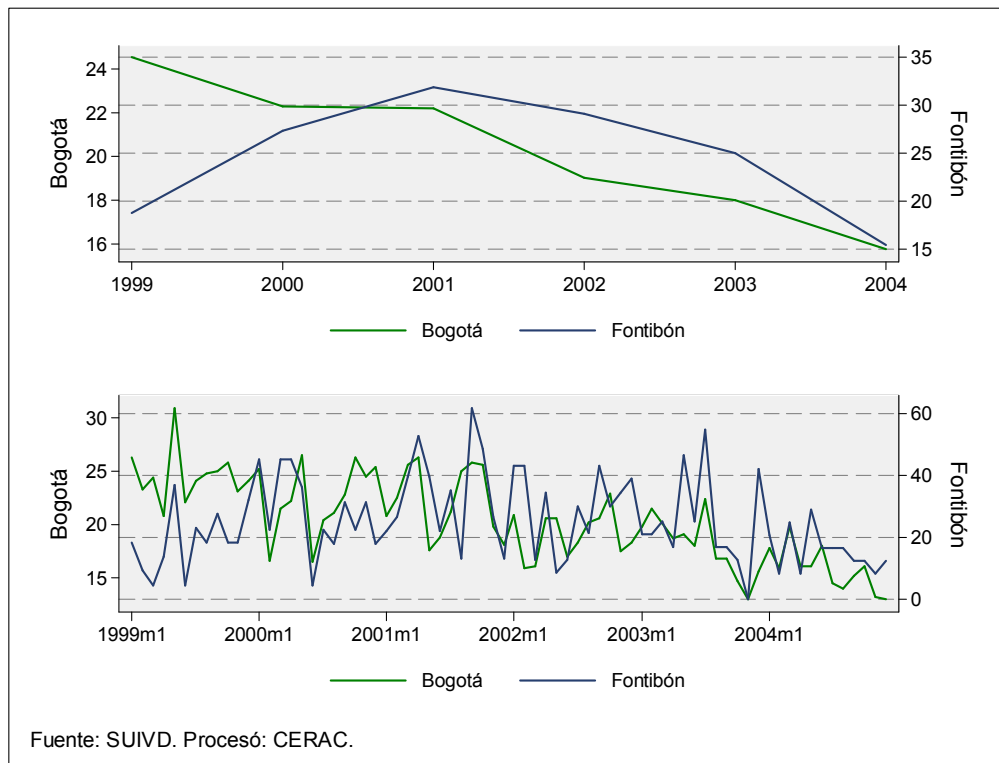
Gráfico 83. Tasa de hurtos de motocicletas por kilómetro cuadrado para Bogotá y Fontibón. 1995-2004



Tabla 70. Número de hurtos de motocicletas y tasa por kilómetro cuadrado para Bogotá y Fontibón.
1995-2005

Año	Bogotá			Fontibón		
	Hurto a motocicletas	Tasa por km2	Población	Hurto a motocicletas	Tasa por km2	Población
1995	2568	6.77	5765166	74	2.24	239000
1996	2668	7.03	5892000	91	2.75	244258
1997	2445	6.44	6021624	83	2.51	249631
1998	2177	5.74	6154100	70	2.12	255123
1999	1544	4.07	6289490	49	1.48	260736
2000	1440	3.79	6427859	76	2.30	266472
2001	1461	3.85	6569272	91	2.75	272334
2002	1279	3.37	6713795	82	2.48	278326
2003	1237	3.26	6861499	71	2.15	284449
2004	1109	2.92	7029927	45	1.36	291431
2005 parcial	691	1.82	7185887	33	1.00	297897
Mockus-Bromberg (1995-1997)	7681	20.24		248	7.51	
Peñalosa (1998-2000)	5161	13.60		195	5.90	
Mockus II (2001-2003)	3977	10.48		244	7.39	
Acum. Garzón (2004-2005)	1800	4.74		78	2.36	
Total	18619	49.06		765	23.16	

Fuente: SUIVD. DAPD

Procesó: CERAC

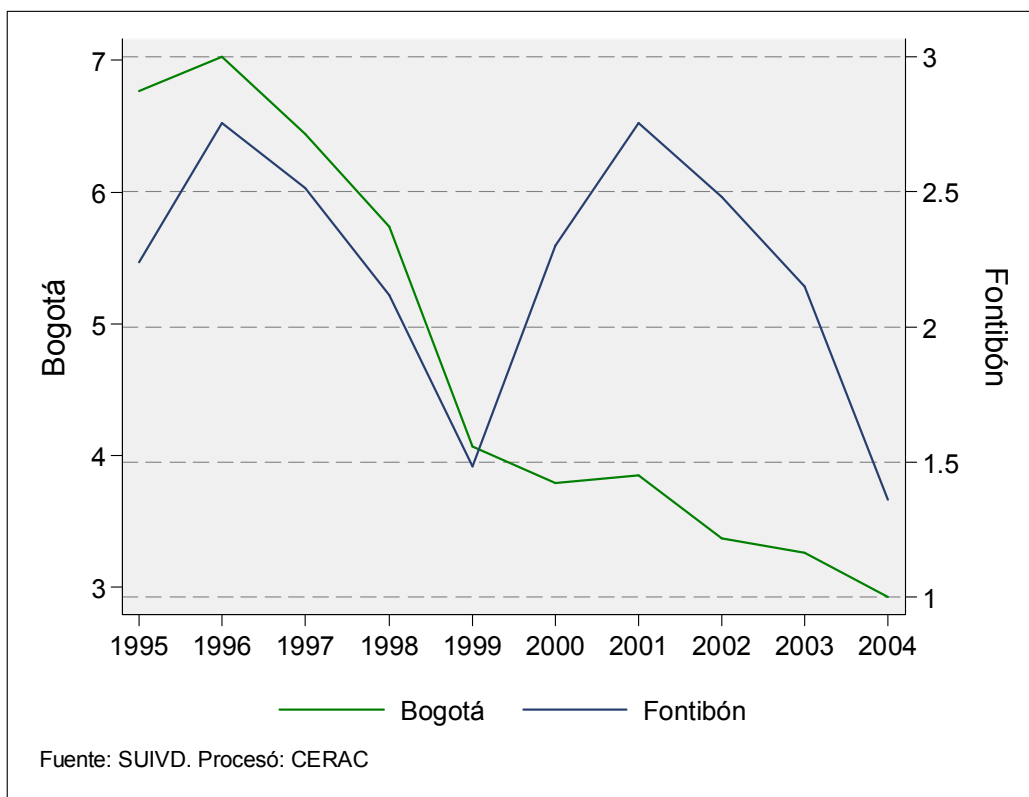
Gráfico 84. Número acumulado de hurtos de motocicletas por mes. 1999-2004

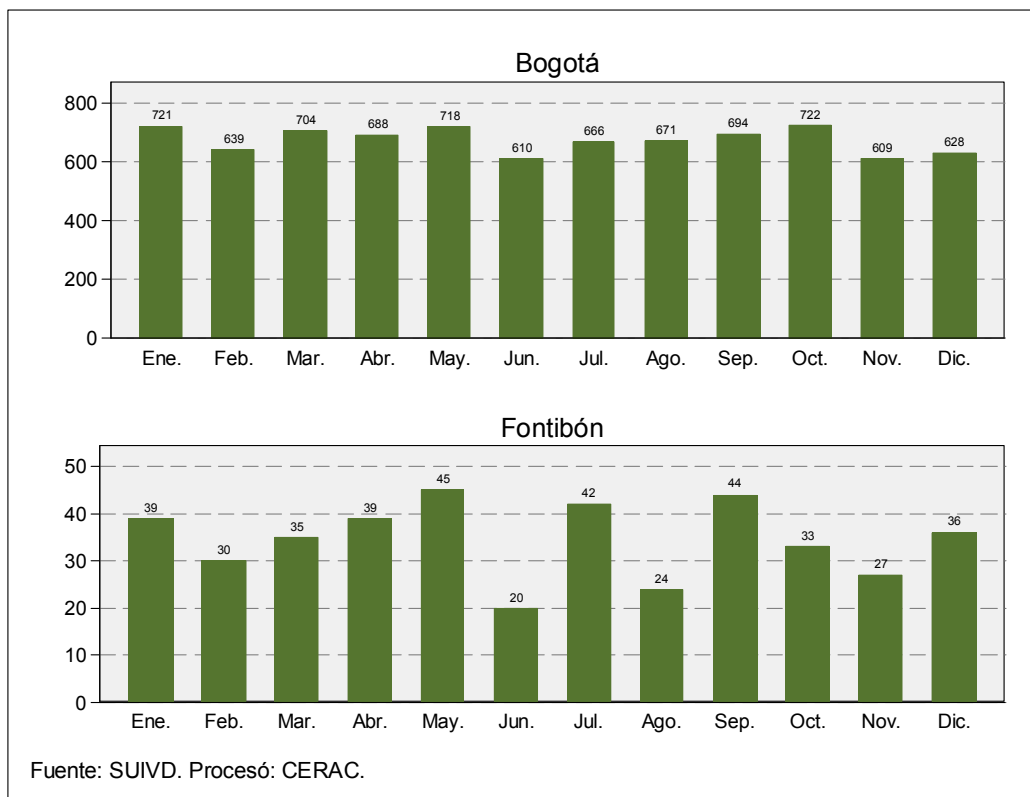

ADICIONALES

Tasa de hurtos a residencias por cada 100.000 hogares, por localidades. Bogotá DC, 2003

Localidad	Hogares ECV 2003	Hurtos a residencias	Tasa
Chapinero	52972	349	658.8
Teusaquillo	54927	314	571.7
Usaquén	137095	614	447.9
Barrios Unidos	56191	225	400.4
Usme	64268	232	361.0
Suba	239781	803	334.9
Fontibón	79451	242	304.6
Antorio Nariño	29131	87	298.7
Kennedy	238199	671	281.7
Los Mártires	28196	76	269.5
Bogotá DC	1934828	5041	260.5
Ciudad Bolívar	155086	370	238.6
Engativá	226639	524	231.2
Santa Fe	41256	71	172.1
La Candelaria	9252	15	162.1
Puente Aranda	79617	111	139.4
San Cristóbal	126433	114	90.2
Tunjuelito	62077	51	82.2
Rafael Uribe	112298	82	73.0
Bosa	141958	90	63.4

Fuente: SUIVD. ECV 2003

Tasa de homicidios por 100.000 habitantes en los primeros meses de 2005 en las localidades de Bogotá

Localidad	Enero de 2005	Febrero de 2005	Marzo de 2005	Abril de 2005	Mayo de 2005	Junio de 2005	Julio de 2005
Usaquén	0,4	0,2	1,9	1,5	0,6	1,3	1,5
Chapinero	0,7	0,7	1,4	0,7	2,1	0,0	2,8
Santa Fe	15,2	4,5	9,9	15,2	7,6	5,3	6,1
San Cristóbal	1,8	1,6	1,8	2,2	1,0	1,4	2,5
Usme	3,8	2,6	2,6	1,5	2,6	2,6	2,6
Tunjuelito	0,8	1,3	1,3	1,7	0,0	2,5	2,1
Bosa	1,3	0,9	1,5	0,9	1,3	2,5	1,5
Kennedy	1,5	1,9	1,7	2,0	1,9	2,7	2,6
Fontibón	0,7	1,0	1,0	1,0	1,3	0,3	1,3
Engativá	1,0	0,5	1,0	0,8	0,5	0,4	0,5
Suba	0,8	1,7	1,1	2,0	1,4	1,2	1,7
Barrios Unidos	3,2	1,6	3,2	4,3	0,5	3,2	2,1
Teusaquillo	0,0	1,8	0,6	0,6	0,6	1,8	0,6
Los Mártires	3,8	7,5	14,1	4,7	8,4	11,3	15,0
Antonio Nariño	2,8	0,0	0,0	3,7	4,6	6,4	1,8
Puente Aranda	1,0	0,7	2,3	0,7	3,0	0,0	1,7
Candelaria	3,6	7,1	0,0	0,0	0,0	3,6	0,0
Rafael Uribe	2,5	2,7	2,5	2,0	1,1	2,5	2,0
Ciudad Bolívar	4,8	5,1	4,4	2,7	4,3	2,7	5,2
Bogotá D.C.	1,9	1,8	2,2	2,0	1,8	2,0	2,3

Fuente: SUIVD

Procesó: CERAC

Tasa de hurtos por 100.000 habitantes para los primeros meses de 2005 en las localidades de Bogotá

Localidad	Enero de 2005	Febrero de 2005	Marzo de 2005	Abril de 2005	Mayo de 2005	Junio de 2005	Julio de 2005
Usaquén	45	39	41	44	44	52	54
Chapinero	97	89	103	99	117	132	111
Santa Fe	42	32	22	34	23	42	44
San Cristóbal	6	6	3	5	4	4	3
Usme	22	22	14	12	12	15	17
Tunjuelito	9	11	11	3	3	7	4
Bosa	13	12	12	8	7	11	10
Kennedy	17	15	18	15	18	18	23
Fontibón	30	24	27	22	28	33	24
Engativá	18	16	14	12	23	21	19
Suba	23	22	29	29	26	33	34
Barrios Unidos	63	59	60	58	74	84	70
Teusaquillo	61	40	53	48	56	76	56
Los Mártires	30	26	34	28	40	36	26
Antonio Nariño	39	35	35	19	17	26	35
Puente Aranda	32	26	26	17	16	22	16
Candelaria	18	21	32	7	7	25	4
Rafael Uribe	16	14	15	10	10	10	9
Ciudad Bolívar	12	10	10	6	6	7	6
Bogotá D.C.	24	21	22	20	22	26	24

Fuente: SUIVD. DAPD

Procesó: CERAC

Ordenamiento de Fontibón con respecto al resto de las localidades en cuanto a homicidios, lesiones personales y hurtos. 1995-2005

Delito	1995	1996	Posición relativa	1997	1998	1999	2000	2001	2002	2003	2004	2005	Posición relativa 1997-2005
Homicidio				5	5	4	2	3	1	3	1	3	▲2
Lesiones personales						5	11	14	10	7	4	6	▼1
Hurtos	9	10	▼1	10	10	10	11	10	11	11	10	12	▼3
Hurto de motos	10	11	▼1	11	10	9	13	13	14	13	11	10	—
Hurto de vehículos	12	9	▲3	12	12	12	13	11	11	10	10	12	▼2
Hurto a establecimientos financieros	8	8	—	6	4	13	10	15	12	17	5	6	▼1
Hurto a residencias	3	4	▼1	8	3	9	10	13	13	13	13	13	▼10
Hurto a establecimientos comerciales	10	7	▲3	10	9	10	10	10	10	10	10	8	▲2
Hurto a personas	7	10	▼3	10	11	11	11	12	10	13	12	11	▼4

Fuente: SUIVD, DAPD Cálculos: CERAC

Rojo: Por encima de la tasa de Bogotá

Verde: Por debajo de la tasa de Bogotá

▲

Mejóro su posición relativa con respecto al año anterior

▼

Desmejoró su posición relativa con respecto al año anterior

-

Mantuvo su posición relativa con respecto al año anterior

Donde 1 implica que la localidad tuvo la tasa más baja del delito y 19 la tasa más alta.

PERCEPCIÓN DE SEGURIDAD Y VICTIMIZACIÓN. ENCUESTA DE CALIDAD DE VIDA 2003 –ECV 2003-

Tabla 71. *Percepción de seguridad en las localidades de Bogotá. Cómo se siente en el barrio que vive? ECV 2003*

Localidad	Seguro	%	Inseguro	%
Los Mártires	14392	51%	13805	49%
Santa Fe	22440	54%	18816	46%
Ciudad Bolívar	89206	58%	65880	42%
Barrios Unidos	35454	63%	20736	37%
Rafael Uribe	70981	63%	41318	37%
Bosa	89826	63%	52132	37%
Kennedy	154120	65%	84079	35%
La Candelaria	5991	65%	3261	35%
Usme	43336	67%	20932	33%
Bogotá	1333486	69%	601342	31%
Antonio Nariño	20775	71%	8356	29%
Engativá	162159	72%	64481	28%
Tunjuelito	45469	73%	16608	27%
Fontibón	58231	73%	21220	27%
San Cristobal	93792	74%	32641	26%
Puente Aranda	59169	74%	20448	26%
Teusaquillo	40959	75%	13968	25%
Suba	178937	75%	60844	25%
Usaquén	106015	77%	31081	23%
Chapinero	42233	80%	10739	20%

Fuente: Encuesta de Calidad de Vida 2003, DANE

Procesó: CERAC

Tabla 72. *Victimización en las localidades de Bogotá. Durante los ÚLTIMOS DOCE MESES usted o algún miembro de su hogar ha sido víctima de algún delito? ECV 2003*

Localidad	No ha sido víctima	%	Ha sido víctima	%
Teusaquillo	42088	75%	54927	25%
Santa Fe	32237	76%	41256	24%
Chapinero	40308	76%	52972	24%
Usaquén	110159	79%	137096	21%
Ciudad Bolívar	125191	79%	155086	21%
Antonio Nariño	23066	79%	29131	21%
Rafael Uribe	90980	79%	112299	21%
Los Mártires	22630	80%	28197	20%
Barrios Unidos	45212	80%	56191	20%
Bosa	115404	80%	141958	20%
La Candelaria	7527	81%	9252	19%
Puente Aranda	65396	81%	79617	19%
Bogotá	1597149	81%	1934828	19%
Usme	53905	82%	64268	18%
Suba	199894	83%	239781	17%
Kennedy	198784	83%	238199	17%
Fontibón	67398	84%	79451	16%
Tunjuelito	52845	84%	62077	16%
Engativá	194186	85%	226640	15%
San Cristobal	109940	86%	126433	14%

Fuente: Encuesta de Calidad de Vida 2003, DANE

Procesó: CERAC

Tabla 73. *Victimización en las localidades de Bogotá. Durante los ÚLTIMOS DOCE MESES de qué delitos ha sido víctima usted o algún miembro de su hogar? ECV 2003*

Localidad	Atraco	Homicidio	Lesiones	Secuestro	Extorsión	Desalojo	Otros
Usaquén	24671	0	2285	405	829	756	1155
Chapinero	11317	158	225	156	226	0	824
Santa Fe	8036	234	1084	49	265	278	428
San Cristobal	14293	0	2585	0	555	0	360
Usme	8755	388	1452	73	73	258	449
Tunjuelito	7937	83	1018	0	103	0	789
Bosa	24311	0	2519	243	179	179	1441
Kennedy	36164	303	2151	0	943	303	1533
Fontibón	10335	0	1488	0	588	0	335
Engativá	27274	357	2518	1514	1008	289	362
Suba	35099	391	1960	494	2006	1021	1265
Barrios Unidos	9855	65	228	214	213	65	682
Teusaquillo	12242	0	612	78	297	86	528
Los Mártires	4855	46	342	106	77	86	185
Antonio Nariño	5620	0	253	109	117	82	48
Puente Aranda	12985	0	1004	251	92	0	560
La Candelaria	1624	15	68	37	59	0	17
Rafael Uribe	18954	567	1901	137	1425	0	1059
Ciudad Bolívar	28650	1022	3290	285	285	285	0
Bogotá	302975	3629	26984	4152	9338	3688	12019

Fuente: Encuesta de Calidad de Vida 2003, DANE

Procesó: CERAC

Tabla 74. *Victimización en las localidades de Bogotá. Tasa por cada 100,000 habitantes de los delitos en la ECV 2003*

Localidad	Atraco	Homicidio	Lesiones	Secuestro	Extorsión	Desalojo	Otros
Usaquén	5593	0	518	92	188	171	262
Chapinero	8328	116	165	115	167	0	606
Santa Fe	6377	185	860	39	210	221	340
San Cristobal	2926	0	529	0	114	0	74
Usme	3463	154	574	29	29	102	178
Tunjuelito	3519	37	451	0	46	0	350
Bosa	4627	0	479	46	34	34	274
Kennedy	4026	34	239	0	105	34	171
Fontibón	3633	0	523	0	207	0	118
Engativá	3424	45	316	190	127	36	45
Suba	4359	48	243	61	249	127	157
Barrios Unidos	5515	37	128	120	119	37	382
Teusaquillo	7855	0	393	50	191	55	338
Los Mártires	4772	45	336	104	76	84	182
Antonio Nariño	5398	0	243	105	113	79	46
Puente Aranda	4495	0	347	87	32	0	194
La Candelaria	6038	57	253	138	220	0	65
Rafael Uribe	4481	134	449	32	337	0	250
Ciudad Bolívar	4754	170	546	47	47	47	0
Bogotá	4416	53	393	61	136	54	175

Fuente: Encuesta de Calidad de Vida 2003, DANE. Población DAPD

Procesó: CERAC

Mapa 1. Tasa de homicidios o asesinatos por cada 100,000 habitantes, según la ECV 2003 en las localidades de Bogotá

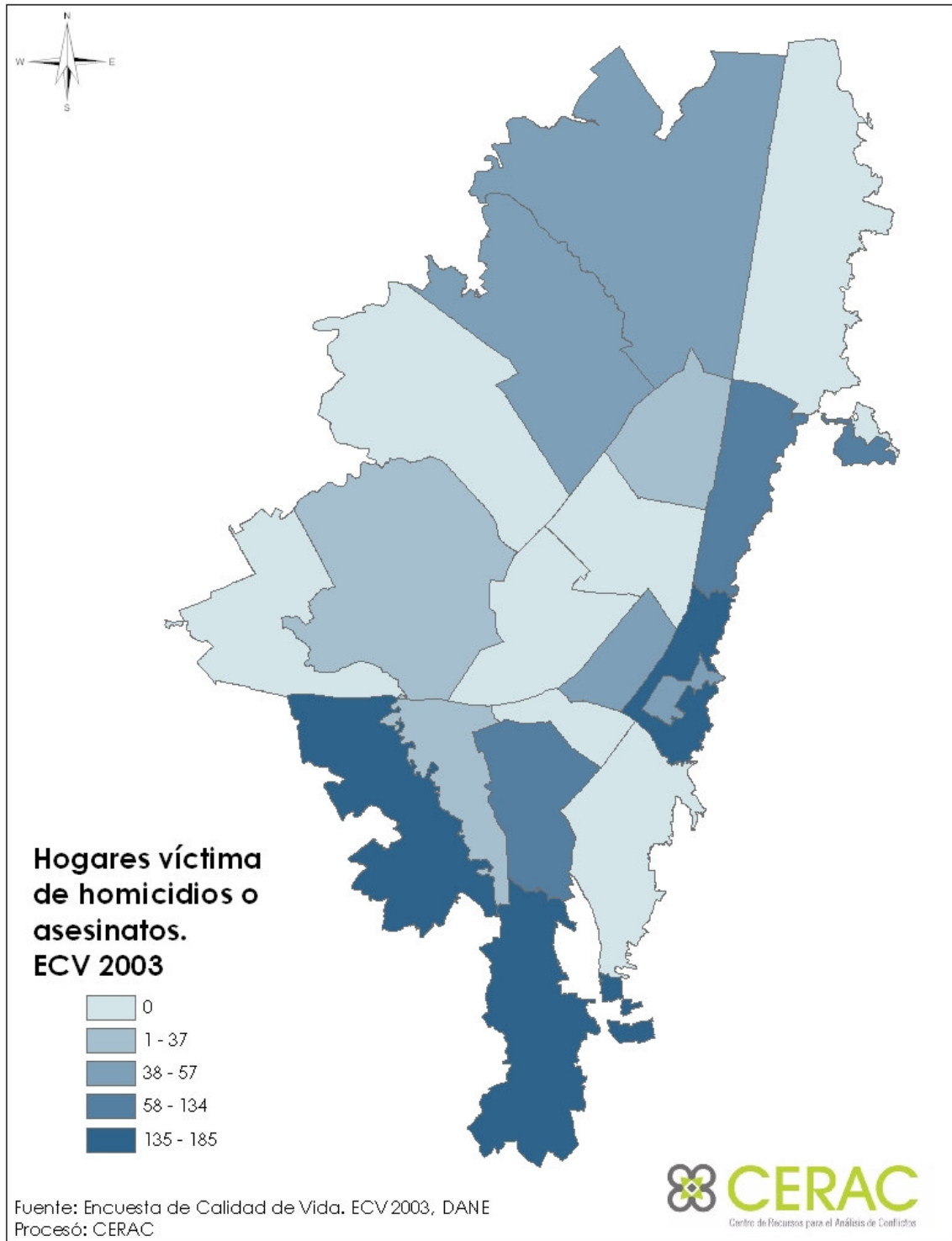

Mapa 2. Tasa de hurtos o atracos por cada 100,000 habitantes, según la ECV 2003 en las localidades de Bogotá

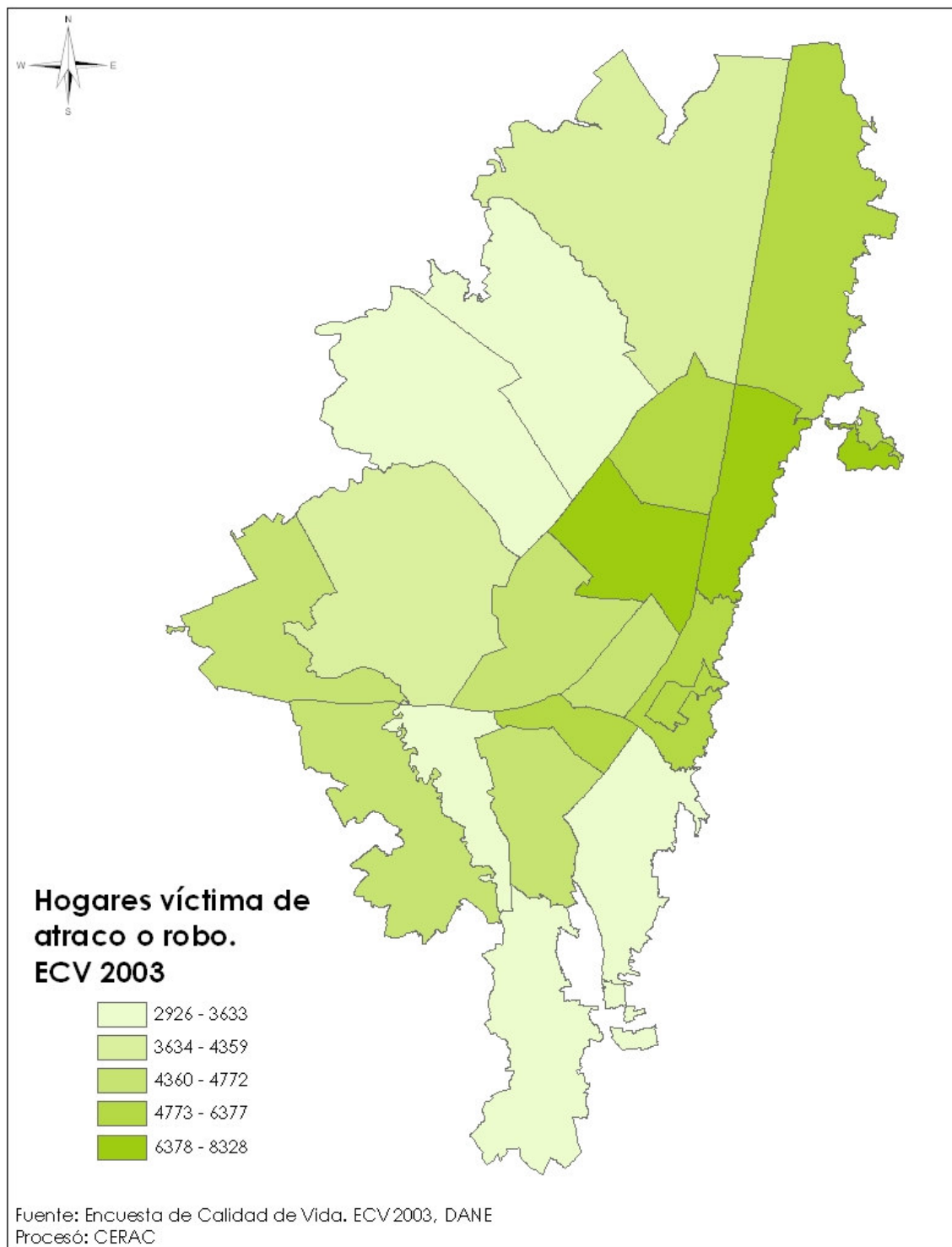

Mapa 3. Tasa de lesiones personales o violaciones por cada 100,000 habitantes , según la ECV 2003 en las localidades de Bogotá

