

**Situación de la Seguridad
en las Localidades
de Bogotá D.C.
-Estadísticas
1995-2005**

SANTA FE

Septiembre 12 de 2005



Preparado para el "Programa de Formación de Gestores Locales de Seguridad y Convivencia". Ejecutado por UN-Habitat para la Secretaría de Gobierno, Alcaldía Mayor de Bogotá D.C.

INTRODUCCIÓN

Para realizar una descripción a nivel local de la situación de inseguridad y violencia de Bogotá, es necesario considerar los diversos riesgos que afectan a las personas y su percepción por parte de la ciudadanía. La medición del riesgo usualmente se realiza por sistemas de medición policíacos, del sistema de justicia o de salud. Alternativamente, los riesgos que se materializan se pueden medir por encuestas conocidas como de victimización, que además permiten observar la percepción de seguridad.

En el caso de Bogotá, la información disponible de manera pública registra la ocurrencia de algunos de estos riesgos. En este documento se presenta un análisis comparativo de las localidades de la ciudad sobre la base de la información suministrada por el SUIVD de la Secretaría de Gobierno del Distrito, información disponible de manera pública y fuentes de datos propiedad de CERAC. En general, el documento analiza los llamados delitos de alto impacto y las muertes violentas.

El análisis se basa en una descripción de estos delitos a través del tiempo (meses y años) frente a la distribución de cada indicador con respecto a la ciudad y las demás localidades.

El Sistema Unificado de Información sobre Violencia y Delincuencia (SUIVD)¹ provee información de las muertes violentas y delitos de alto impacto social. En el presente trabajo se hace la descripción de los crímenes, clasificados en tres categorías. Las dos primeras hacen referencia a la seguridad humana (se refiere a los riesgos que afectan la integridad de la persona) y la tercera a los riesgos del patrimonio económico.

1. Muertes violentas: comprenden los homicidios, suicidios, muertes en accidentes de tránsito y otros accidentes. El SUIVD toma esta información del Instituto Nacional de Medicina Legal y Ciencias

¹ Sistema de información del Instituto Nacional de Medicina Legal y Ciencias Forenses, la Policía Metropolitana y la Secretaría de Gobierno, que permite hacerle seguimiento de las diferentes manifestaciones de violencia y delincuencia en Bogotá. (Fuente: SUIVD)

Forenses. Los datos de muertes violentas se encuentran desde 1997, con una desagregación mensual (excepto para las muertes en accidentes de tránsito) y con edad y género especificado. En esta sección se hace un análisis especial de los homicidios, dado que son la fuente más seria de deterioro de la seguridad humana y la principal manifestación de violencia interpersonal.

2. Lesiones personales: se refieren específicamente a las lesiones interpersonales. A partir de los cambios en el Código Penal Colombiano², los sistemas de registro de violencia empiezan a contar de una manera nueva las lesiones personales, anteriormente solamente se contabilizaban como lesiones aquellas que incapacitaba a la persona por más de 30 días, un acto criminal menor se consideraba como contravención. A partir del año 2002 se incluyen también los delitos que incapacitan a las personas por menos de treinta días. Este cambio en la manera de hacer el conteo se registra en el ‘salto’ de estas series a partir del año 1999, dado que el SUIVD, además, ha incorporado este cambio en la legislación a partir de este año.
3. Hurtos: son los hurtos a personas, hurtos a residencias, hurtos a establecimientos comerciales, hurtos a entidades financieras, hurtos de vehículos y hurtos de motocicletas. La información referente a los hurtos se tiene disponible a partir de 1995 y es originada en la Policía Metropolitana.

A partir del año 2002, de la misma manera como para las lesiones personales, la manera como se contabilizan los hurtos a personas, residencias y establecimientos comerciales cambió, lo que implica que para los hurtos a residencias y a establecimientos comerciales no solamente se tiene en cuenta la violencia contra la personas sino también contra los objetos. Es decir, ya no hay solamente un hurto a residencia, a personas o a establecimientos comerciales cuando hay alguna persona que sale herida por este acto criminal, sino que por el simple hecho de que

² En el nuevo Código de Policía, se tiene en cuenta los artículos 111 y 112 del capítulo tercero del Código Penal, de acuerdo con lo mencionado por el SUIVD.

haya habido violencia contra algún objeto en la residencia, se contabiliza como hurto.

Las fuentes de información anteriormente nombradas se refieren a la criminalidad realizada y registrada. Un enfoque completo requeriría además conocer la inseguridad percibida y revelada. Las encuestas de percepción muestran la sensación de seguridad por parte de los habitantes de la ciudad, es decir la inseguridad percibida. Las encuestas de victimización muestran la seguridad revelada. Para analizar la inseguridad revelada de los habitantes de cada una de las localidades de la ciudad se utiliza la información de la Encuesta de Calidad de Vida 2003.

El presente informe cuenta con una gran cantidad de gráficos, tablas y mapas que permiten observar la evolución de las muertes violentas, lesiones personales y hurtos en cada una de las localidades, además de mostrar la situación de la localidad con respecto a la ciudad y las demás localidades.

Entre los indicadores utilizados para la descripción de la situación de seguridad en las localidades de Bogotá se encuentran la tasa por 100.000 habitantes³, tasa por kilómetro cuadrado, tasa de cambio y proporción de la localidad entre la ciudad.

Es de especial importancia resaltar el impacto sobre los datos, gráficas y tablas que contiene este documento que tiene el cambio de la legislación en la manera de contabilizar las lesiones personales, los hurtos a personas, residencias y establecimientos comerciales. Gracias al esfuerzo que hizo el SUIVD por actualizar sus bases de datos, se puede contar con la serie anual actualizada por el cambio de legislación desde 1999. Todas las tablas reportan el salto entre 1998 y 1999, las lesiones lo muestran entre 1999 y 2000.

Sin embargo, esta actualización no cubre la información mensual, y, los gráficos que contrastan la relación anual con la mensual, cuentan con la información que no ha sido actualizada hasta 1999. Esta es la razón por la cual en algunos casos los números de las tablas no concuerdan expresamente con la información de las gráficas. Esto se quiso mantener así dada la importancia de la información que revela la información mensual sobre el comportamiento del delito en las localidades.

³ La población utilizada para elaborar las tasas por habitante provienen del Departamento Administrativo de Planeación Distrital (Subdirección de Desarrollo Social) para los años 2003 a 2005. Para 1995 a 2003 se utilizan proyecciones de población de CERAC. Las tasas de muertes violentas se obtienen directamente del DAPD.

1. MUERTES VIOLENTAS Y LESIONES PERSONALES

Gráfico 1. Evolución del número y la tasa de muertes violentas en Bogotá y Santa Fe. 1997-2004



Tabla 1. Evolución de las muertes violentas para Bogotá y Santa Fe. 1997-2005

Año	Bogotá			Santa Fe		
	Muertes violentas	Población	Tasa por 100.000 h	Muertes violentas	Población	Tasa por 100.000 h
1997	4392	6021624	72.94	457	110589	413.24
1998	4062	6154100	66.00	323	113022	285.79
1999	3971	6289490	63.14	311	115509	269.24
2000	3669	6427859	57.08	358	118050	303.26
2001	3191	6569272	48.57	316	120647	261.92
2002	3056	6713795	45.52	271	123301	219.79
2003	2714	6861499	39.55	176	126014	139.67
2004	2712	7029927	38.58	181	129107	140.19
2005 parcial	1508	7185887	20.99	108	131972	81.84
Mockus-Bromberg (1997)	4392			457		
Peñalosa (1998-2000)	11702			992		
Mockus II (2001-2003)	8961			763		
Acum. Garzón(2004-2005)	4220			289		
Total	29275			2501		

Fuente: SUIVD. DAPD

Procesó: CERAC

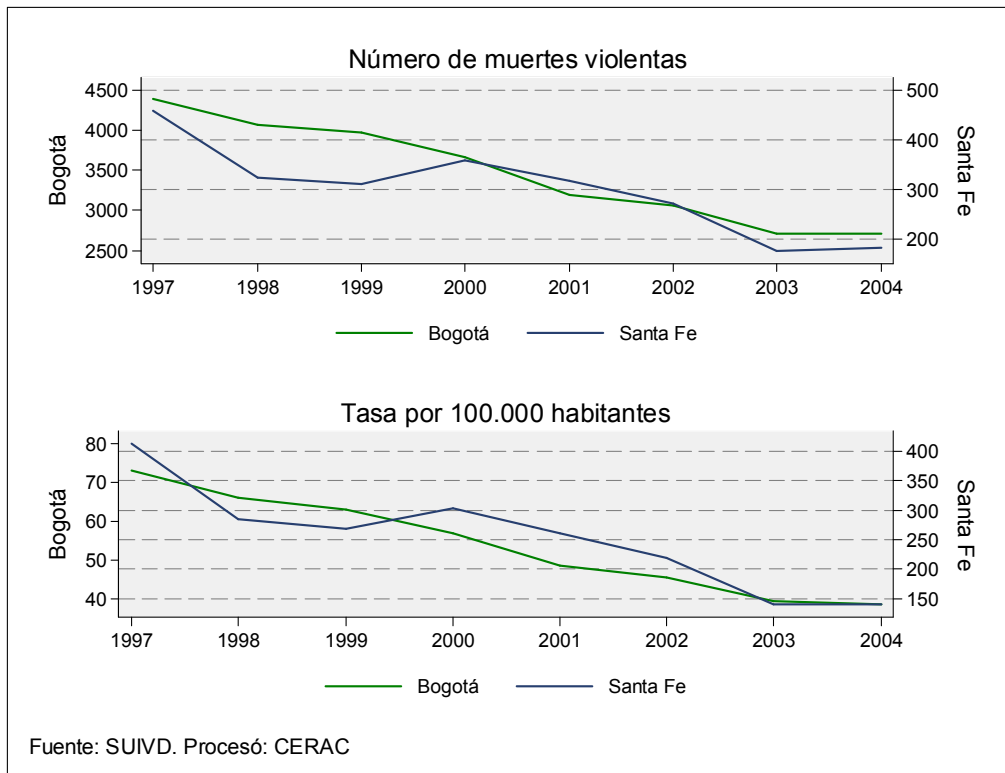
Gráfico 2. Evolución de las muertes violentas en Bogotá y Santa Fe, por tipo. 1997-2004



Tabla 2. Evolución de las muertes violentas en Bogotá y Santa Fe, por tipo. 1997-2005

Año	Bogotá			
	Homicidios	Suicidios	Accidentes de tránsito	Muerte accidental
1997	2765	314	894	419
1998	2439	359	882	382
1999	2420	325	859	367
2000	2176	330	821	342
2001	1920	292	726	253
2002	1818	271	671	296
2003	1561	286	576	291
2004	1554	234	643	281
2005 parcial	1011	118	242	137
Mockus-Bromberg (1997)	2765	314	894	419
Peñalosa (1998-2000)	7035	1014	2562	1091
Mockus II (2001-2003)	5299	849	1973	840
Acum. Garzón(2004-2005)	2565	352	885	418
Total	17664	2529	6314	2768
Año	Santa Fe			
	Homicidios	Suicidios	Accidentes de tránsito	Muerte accidental
1997	340	15	58	44
1998	252	16	41	14
1999	247	12	37	15
2000	269	19	47	23
2001	251	11	45	9
2002	216	11	24	20
2003	122	15	22	17
2004	123	13	33	12
2005 parcial	83	5	14	6
Mockus-Bromberg (1997)	340	15	58	44
Peñalosa (1998-2000)	768	47	125	52
Mockus II (2001-2003)	589	37	91	46
Acum. Garzón(2004-2005)	206	18	47	18
Total	1903	117	321	160

Fuente: SUIVD

Procesó: CERAC

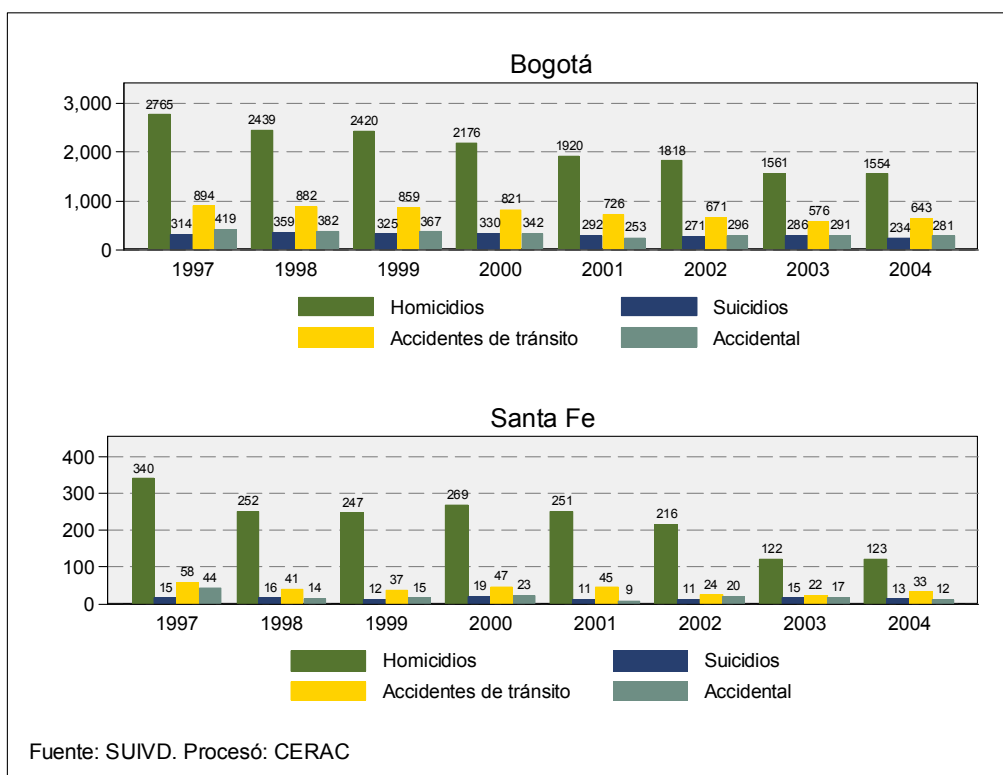
Tabla 3. Distribución de las muertes violentas en Bogotá y Santa Fe. 1997-2005

Año		Bogotá			
	Homicidios	Suicidios	Accidentes de tránsito	Muerte accidental	
1997	62.96%	7.15%	20.36%	9.54%	
1998	60.04%	8.84%	21.71%	9.40%	
1999	60.94%	8.18%	21.63%	9.24%	
2000	59.31%	8.99%	22.38%	9.32%	
2001	60.17%	9.15%	22.75%	7.93%	
2002	59.49%	8.87%	21.96%	9.69%	
2003	57.52%	10.54%	21.22%	10.72%	
2004	57.30%	8.63%	23.71%	10.36%	
2005 parcial	67.04%	7.82%	16.05%	9.08%	
Mockus-Bromberg (1997)	62.96%	7.15%	20.36%	9.54%	
Peñalosa (1998-2000)	60.12%	8.67%	21.89%	9.32%	
Mockus II (2001-2003)	59.13%	9.47%	22.02%	9.37%	
Acum. Garzón(2004-2005)	60.78%	8.34%	20.97%	9.91%	
Total	60.34%	8.64%	21.57%	9.46%	
Año		Santa Fe			
	Homicidios	Suicidios	Accidentes de tránsito	Muerte accidental	
1997	74.40%	3.28%	12.69%	9.63%	
1998	78.02%	4.95%	12.69%	4.33%	
1999	79.42%	3.86%	11.90%	4.82%	
2000	75.14%	5.31%	13.13%	6.42%	
2001	79.43%	3.48%	14.24%	2.85%	
2002	79.70%	4.06%	8.86%	7.38%	
2003	69.32%	8.52%	12.50%	9.66%	
2004	67.96%	7.18%	18.23%	6.63%	
2005 parcial	76.85%	4.63%	12.96%	5.56%	
Mockus-Bromberg (1997)	74.40%	3.28%	12.69%	9.63%	
Peñalosa (1998-2000)	77.42%	4.74%	12.60%	5.24%	
Mockus II (2001-2003)	77.20%	4.85%	11.93%	6.03%	
Acum. Garzón(2004-2005)	71.28%	6.23%	16.26%	6.23%	
Total	76.09%	4.68%	12.83%	6.40%	

Fuente: SUIVD

Procesó: CERAC

Tabla 4. Participación de las muertes violentas de Santa Fe en la ciudad. 1997-2005

Año	Muertes violentas	Homicidios	Suicidios	Accidentes de tránsito	Muerte accidental
1997	10.41%	7.74%	0.34%	1.32%	1.00%
1998	7.95%	6.20%	0.39%	1.01%	0.34%
1999	7.83%	6.22%	0.30%	0.93%	0.38%
2000	9.76%	7.33%	0.52%	1.28%	0.63%
2001	9.90%	7.87%	0.34%	1.41%	0.28%
2002	8.87%	7.07%	0.36%	0.79%	0.65%
2003	6.48%	4.50%	0.55%	0.81%	0.63%
2004	6.67%	4.54%	0.48%	1.22%	0.44%
2005 parcial	7.16%	5.50%	0.33%	0.93%	0.40%
Mockus-Bromberg (1997)	10.41%	7.74%	0.34%	1.32%	1.00%
Peñalosa (1998-2000)	8.48%	6.56%	0.40%	1.07%	0.44%
Mockus II (2001-2003)	8.51%	6.57%	0.41%	1.02%	0.51%
Acum. Garzón(2004-2005)	6.85%	4.88%	0.43%	1.11%	0.43%
Total	8.54%	6.50%	0.40%	1.10%	0.55%

Fuente: SUIVD

Procesó: CERAC

Gráfico 3. Evolución de las muertes violentas sin accidentes de tránsito por género para Bogotá y Santa Fe. 1999-2005



Gráfico 4. Muertes violentas sin muertes en accidentes de tránsito por género y edad para Bogotá y Santa Fe. 2004



Gráfico 5. Tasa de muertes violentas sin muertes en accidentes de tránsito por edad para Bogotá y Santa Fe. 2004

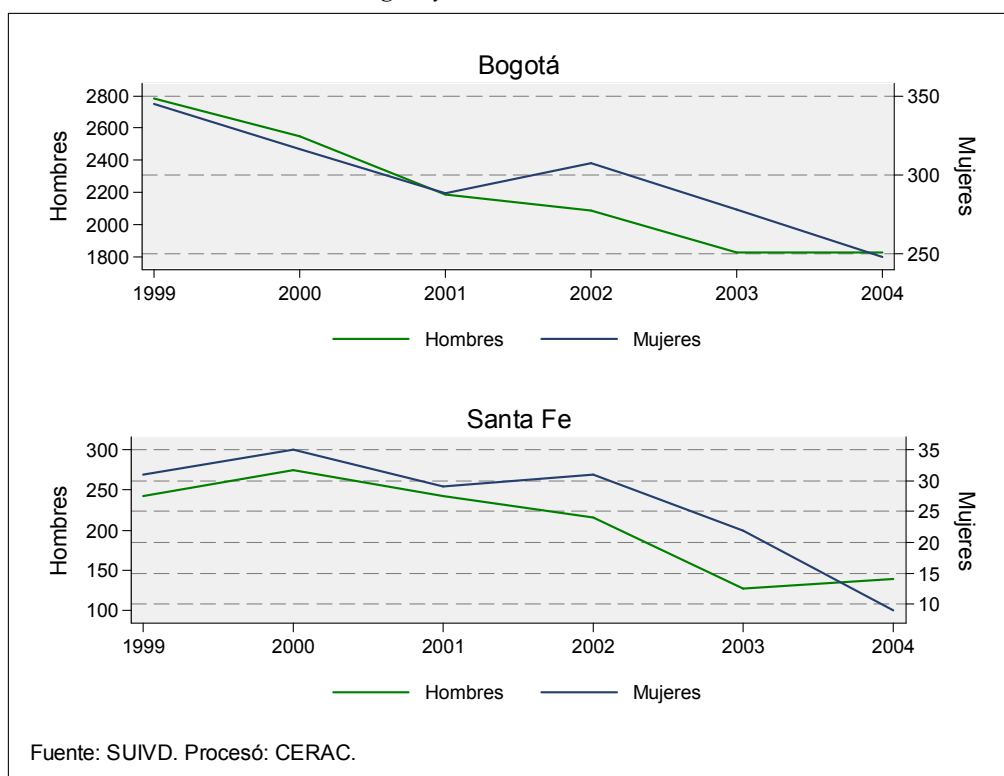

Muertes violentas por género y grupos de edad. 2004.

Grupo de edad	Bogotá		Usaquén		Chapinero		Santa Fe		San Cristóbal	
	Hombres	Mujeres	Hombres	Mujeres	Hombres	Mujeres	Hombres	Mujeres	Hombres	Mujeres
0-5	19	15	0	1	0	0	2	1	0	1
6-10	10	5	0	0	0	0	1	0	3	0
11-15	25	13	1	1	1	0	2	0	3	2
16-20	220	28	8	0	4	1	19	2	10	2
21-25	387	35	16	2	8	3	30	3	16	0
26-30	281	31	12	2	7	1	21	1	10	4
31-35	226	23	16	0	7	0	22	1	6	0
36-40	187	16	7	0	6	1	15	0	8	1
41-45	146	14	7	1	7	0	7	0	4	1
46-50	106	15	2	0	5	1	6	1	8	1
51-55	62	10	1	3	3	1	5	0	7	1
56-60	44	7	5	0	3	0	1	0	2	1
61-64	25	3	2	0	2	0	2	0	0	0
65 o más	80	31	2	1	6	2	6	0	2	3

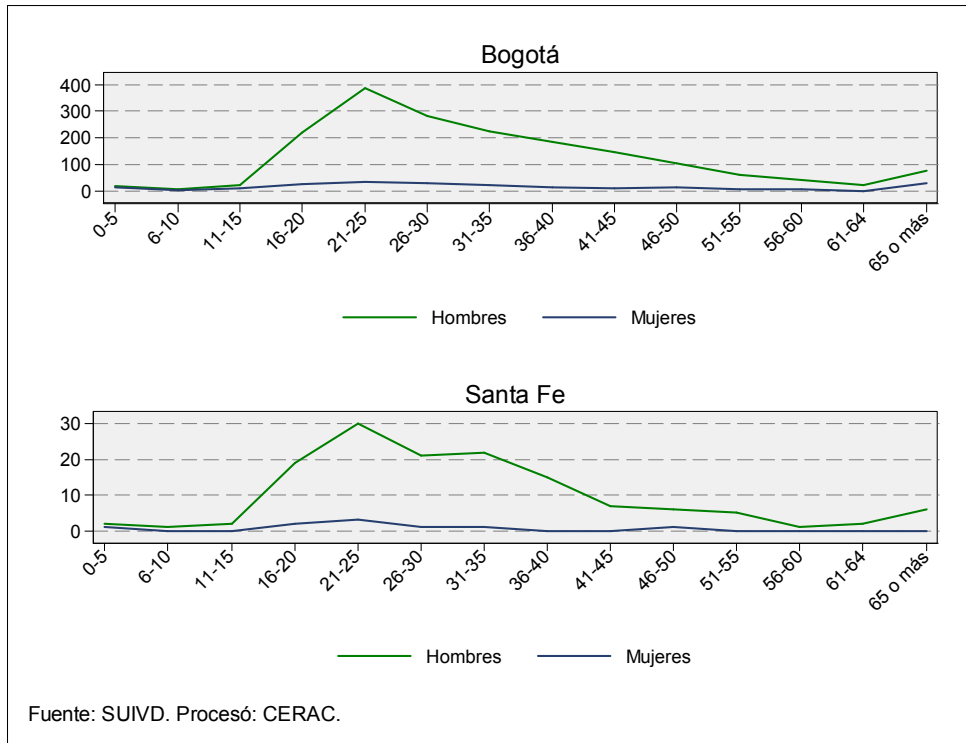
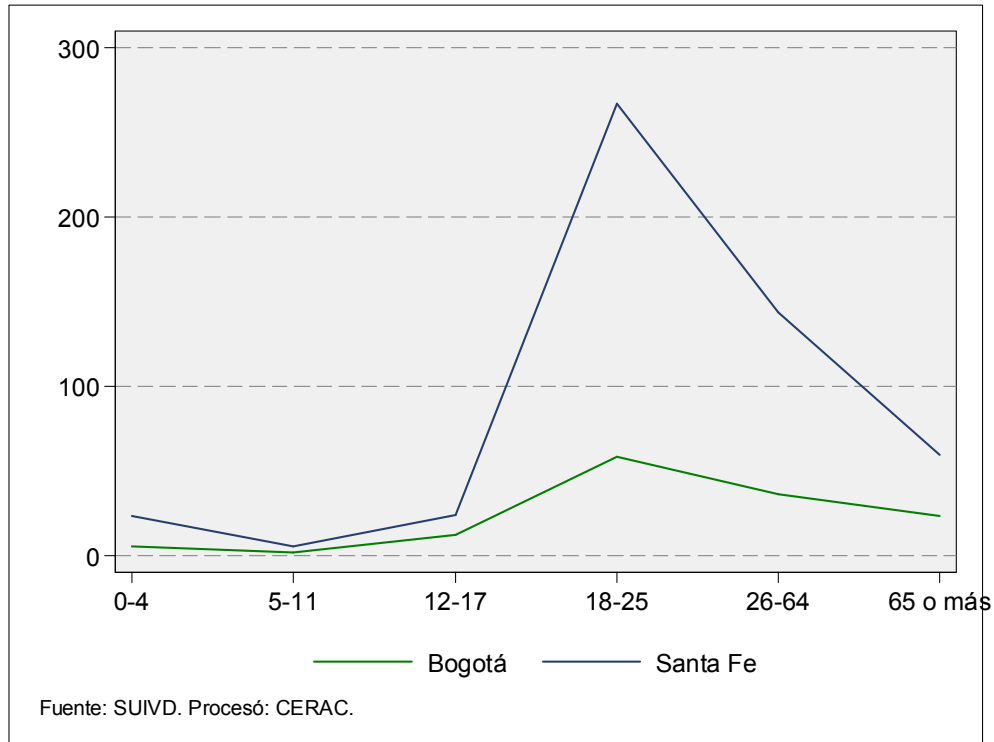
Grupo de edad	Usme		Tunjuelito		Bosa		Kennedy		Fontibón	
	Hombres	Mujeres	Hombres	Mujeres	Hombres	Mujeres	Hombres	Mujeres	Hombres	Mujeres
0-5	2	0	1	1	3	1	2	3	0	2
6-10	0	0	0	2	0	0	1	1	0	2
11-15	0	1	0	1	1	0	2	2	1	0
16-20	12	1	4	0	21	1	23	4	5	0
21-25	26	2	14	1	21	2	54	9	12	0
26-30	12	0	8	0	12	2	38	4	10	2
31-35	9	2	6	2	15	2	29	2	7	2
36-40	9	1	6	0	7	1	22	3	6	0
41-45	10	0	5	0	9	1	17	0	1	1
46-50	5	1	2	0	3	1	14	2	2	1
51-55	1	1	1	0	2	0	6	2	2	0
56-60	2	1	2	0	3	0	5	2	1	0
61-64	3	0	1	0	3	0	3	1	0	0
65 o más	5	2	5	3	6	0	6	4	2	0

Grupo de edad	Engativá		Suba		Barrios Unidos		Teusaquillo		Los Mártires	
	Hombres	Mujeres	Hombres	Mujeres	Hombres	Mujeres	Hombres	Mujeres	Hombres	Mujeres
0-5	0	1	3	0	0	0	0	1	0	0
6-10	1	0	2	0	0	0	0	0	0	0
11-15	1	1	2	2	1	1	0	0	0	0
16-20	12	1	29	3	2	2	4	2	4	1
21-25	19	2	30	3	10	1	8	0	20	3
26-30	17	1	22	5	5	0	6	3	21	2
31-35	20	3	17	2	5	1	2	1	14	1
36-40	13	1	12	2	5	0	7	1	11	0
41-45	10	1	16	2	4	1	3	0	8	2
46-50	7	0	8	0	1	0	6	1	6	1
51-55	7	0	6	0	5	0	0	0	3	0
56-60	5	0	4	2	0	0	1	1	2	0
61-64	1	0	1	1	0	0	0	0	1	1
65 o más	10	5	2	2	4	0	1	1	6	2

Grupo de edad	Antonio Nariño		Puente Aranda		La Candelaria		Rafael Uribe		Ciudad Bolívar	
	Hombres	Mujeres	Hombres	Mujeres	Hombres	Mujeres	Hombres	Mujeres	Hombres	Mujeres
0-5	0	1	0	0	0	0	2	2	4	0
6-10	0	0	1	0	0	0	0	0	1	0
11-15	0	0	1	0	0	0	4	1	5	1
16-20	2	0	9	3	3	0	6	1	43	4
21-25	6	1	12	0	3	0	32	2	50	1
26-30	5	1	13	2	3	0	18	1	41	0
31-35	4	0	4	1	2	0	14	2	27	1
36-40	8	0	7	2	1	1	8	0	29	2
41-45	1	0	10	0	0	0	11	1	16	3
46-50	2	0	6	2	3	0	12	2	8	1
51-55	1	0	2	0	4	0	3	1	3	1
56-60	0	0	1	0	1	0	4	0	2	0
61-64	0	0	1	0	0	0	2	0	3	0
65 o más	1	0	3	0	0	0	7	3	6	3

1.1. HOMICIDIOS

Tabla 5. Resumen de indicadores de homicidios para Bogotá y Santa Fe. 1997-2005

Año	Bogotá				
	Homicidios	Población	Tasa por 100.000 h	Variación	Tasa por km2
1997	2765	6021624	48.00		7.29
1998	2439	6154100	41.00	-11.79%	6.43
1999	2420	6289490	40.00	-0.78%	6.38
2000	2176	6427859	35.00	-10.08%	5.73
2001	1920	6569272	30.00	-11.76%	5.06
2002	1818	6713795	28.00	-5.31%	4.79
2003	1561	6861499	23.50	-14.14%	4.11
2004	1554	7029927	22.00	-0.45%	4.09
2005 parcial	1011	7185887			2.66
Mockus-Bromberg (1997)	2765				7.29
Peñalosa (1998-2000)	7035				18.54
Mockus II (2001-2003)	5299				13.96
Acum. Garzón(2004-2005)	2565				6.76
Total	17664				46.55

Año	Santa Fe					
	Homicidios	Población	Tasa por 100.000 h	Participación	Variación	Tasa por km2
1997	340	110589	318.00	12.30%		43.57
1998	252	113022	235.00	10.33%	-25.88%	32.30
1999	247	115509	228.00	10.21%	-1.98%	31.66
2000	269	118050	249.00	12.36%	8.91%	34.48
2001	251	120647	234.00	13.07%	-6.69%	32.17
2002	216	123301	202.00	11.88%	-13.94%	27.68
2003	122	126014	96.80	7.82%	-43.52%	15.64
2004	123	129107	95.27	7.92%	0.82%	15.76
2005 parcial	83	131972		8.21%		10.64
Mockus-Bromberg (1997)	340			12.30%		43.57
Peñalosa (1998-2000)	768			10.92%		98.43
Mockus II (2001-2003)	589			11.12%		75.49
Acum. Garzón(2004-2005)	206			8.03%		26.40
Total	1903			10.77%		243.89

Fuente: SUIVD. DAPD

Procesó: CERAC

Gráfico 6. Número anual y mensual de homicidios en Bogotá y Santa Fe. 1999-2004



Tabla 6. Número de homicidios en Bogotá y Santa Fe, tasa de cambio y participación de la localidad en la ciudad. 1997-2005

Año	Bogotá		Santa Fe		
	Homicidios	Variación	Homicidios	Variación	Participación
1997	2765		340		7.74%
1998	2439	-11.79%	252	-25.88%	6.20%
1999	2420	-0.78%	247	-1.98%	6.22%
2000	2176	-10.08%	269	8.91%	7.33%
2001	1920	-11.76%	251	-6.69%	7.87%
2002	1818	-5.31%	216	-13.94%	7.07%
2003	1561	-14.14%	122	-43.52%	4.50%
2004	1554	-0.45%	123	0.82%	4.54%
2005 parcial	1011		83		5.50%
Mockus-Bromberg (1997)	2765		340		7.74%
Peñalosa (1998-2000)	7035		768		6.56%
Mockus II (2001-2003)	5299		589		6.57%
Acum. Garzón(2004-2005)	2565		206		4.88%
Total	17664		1903		6.50%

Fuente: SUIVD
Procesó: CERAC

Gráfico 7. Tasa de cambio anual y mensual de los homicidios en Bogotá y Santa Fe. 2000-2004

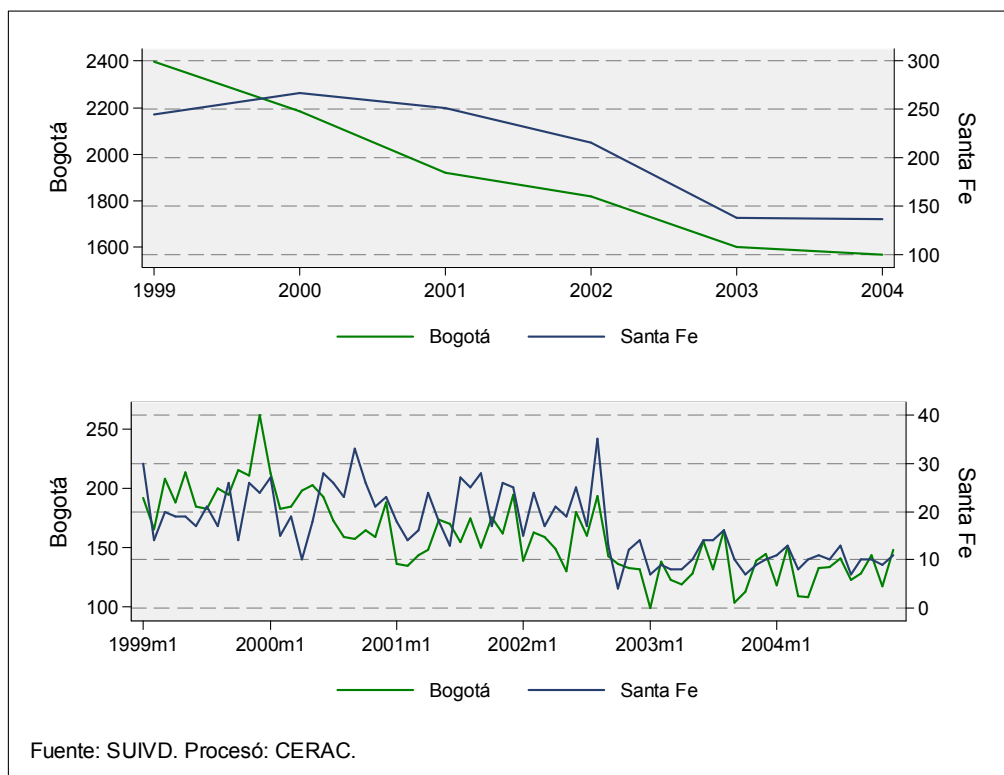

Gráfico 8. Evolución anual y mensual de la tasa de homicidios en Bogotá y Santa Fe. 1999-2004



Tabla 7. Número de homicidios y tasa por 100.000 habitantes para Bogotá y Santa Fe. 1997-2005

Año	Bogotá			Santa Fe		
	Homicidios	Población	Tasa por 100.000 h	Homicidios	Población	Tasa por 100.000 h
1997	2765	6021624	48.00	340	110589	318.00
1998	2439	6154100	41.00	252	113022	235.00
1999	2420	6289490	40.00	247	115509	228.00
2000	2176	6427859	35.00	269	118050	249.00
2001	1920	6569272	30.00	251	120647	234.00
2002	1818	6713795	28.00	216	123301	202.00
2003	1561	6861499	23.50	122	126014	96.80
2004	1554	7029927	22.00	123	129107	95.27
2005 parcial	1011	7185887		83	131972	
Mockus-Bromberg (1997)	2765			340		
Peñalosa (1998-2000)	7035			768		
Mockus II (2001-2003)	5299			589		
Acum. Garzón(2004-2005)	2565			206		
Total	17664			1903		

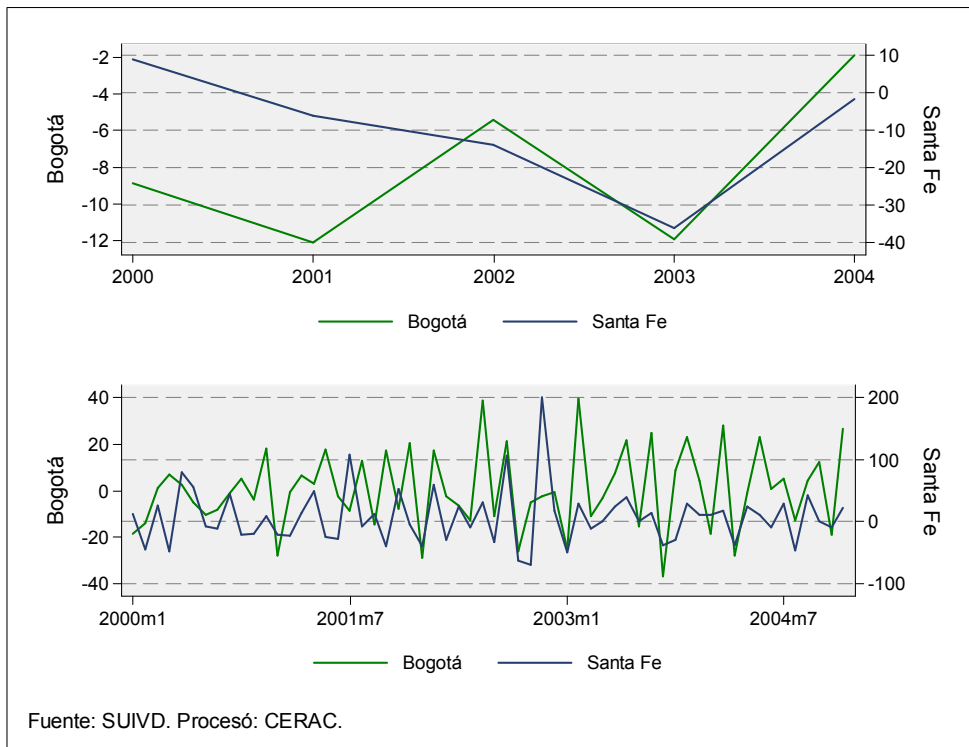
Fuente: SUIVD. DAPD
Procesó: CERAC

Gráfico 9. Tasa de homicidios por kilómetro cuadrado para Bogotá y Santa Fe. 1997-2004

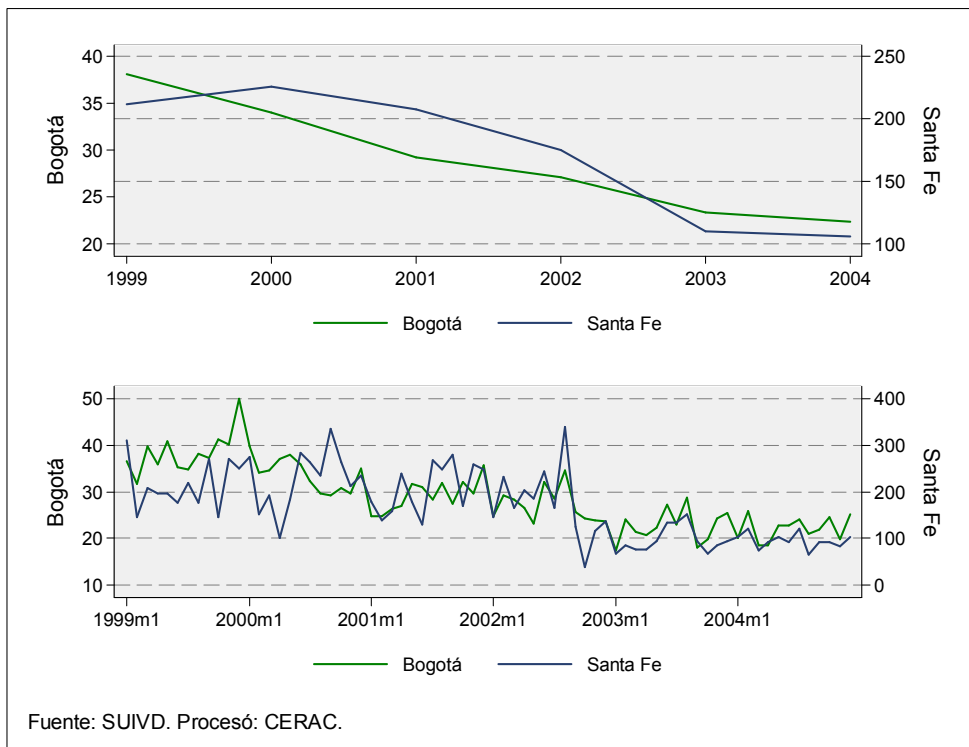

Tabla 8. Número de homicidios y tasa por kilómetro cuadrado para Bogotá y Santa Fe. 1997-2005

Año	Bogotá			Santa Fe		
	Homicidios	Tasa por km2	Población	Homicidios	Tasa por km2	Población
1997	2765	7.29	6021624	340	43.57	110589
1998	2439	6.43	6154100	252	32.30	113022
1999	2420	6.38	6289490	247	31.66	115509
2000	2176	5.73	6427859	269	34.48	118050
2001	1920	5.06	6569272	251	32.17	120647
2002	1818	4.79	6713795	216	27.68	123301
2003	1561	4.11	6861499	122	15.64	126014
2004	1554	4.09	7029927	123	15.76	129107
2005 parcial	1011	2.66	7185887	83	10.64	131972
Mockus-Bromberg (1997)	2765			340		
Peñalosa (1998-2000)	7035			768		
Mockus II (2001-2003)	5299			589		
Acum. Garzón(2004-2005)	2565			206		
Total	17664			1903		

Fuente: SUIVD. DAPD
Procesó: CERAC

Gráfico 10. Número acumulado de homicidios por mes. 1999-2004

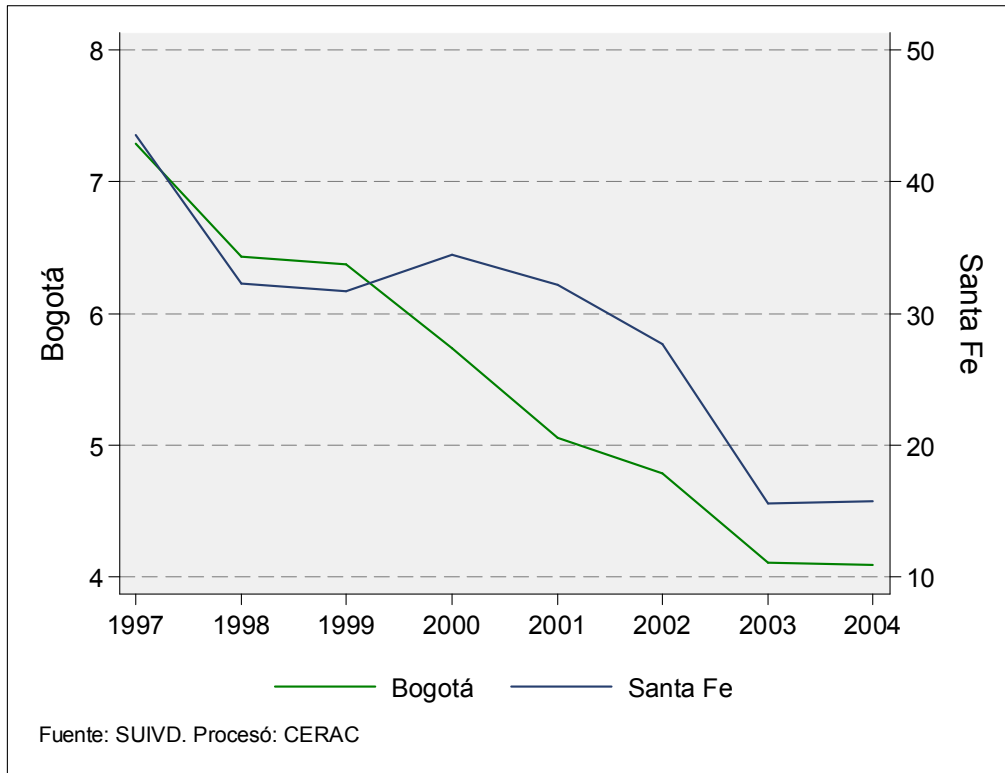

Gráfico 11. Evolución de los homicidios por género para Bogotá y Santa Fe. 1999-2004



Gráfico 12. Homicidios por género y edad para Bogotá y Santa Fe. 2004

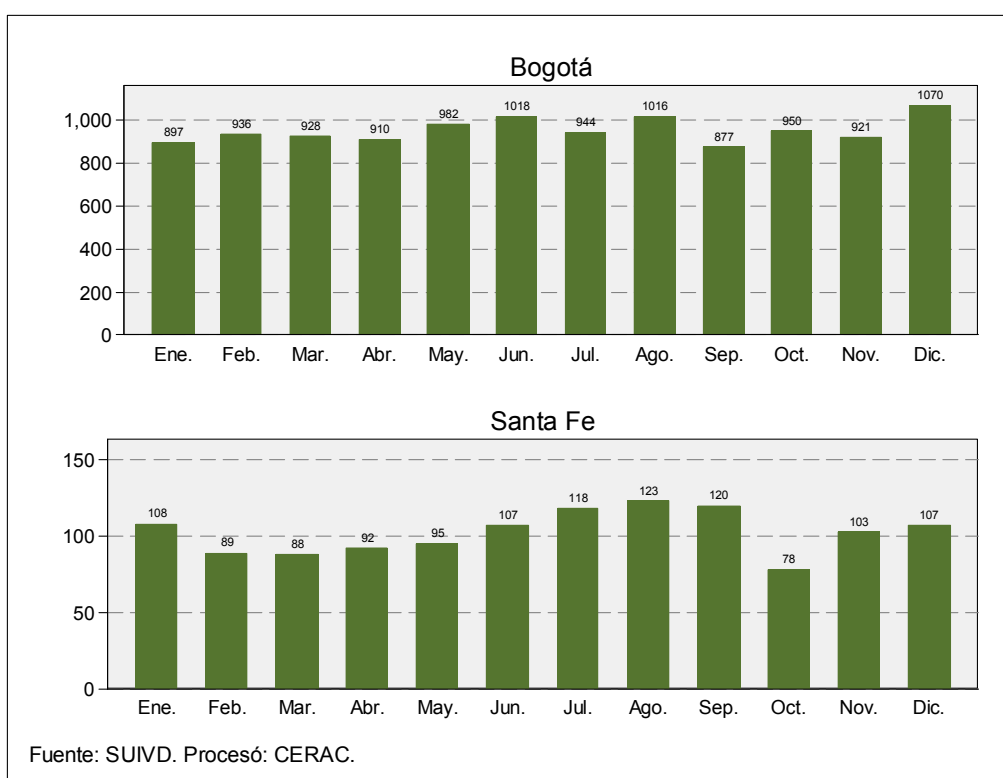

Gráfico 13. Tasa de homicidios por 100.000 habitantes por grupos de edad para Bogotá y Santa Fe. 2004

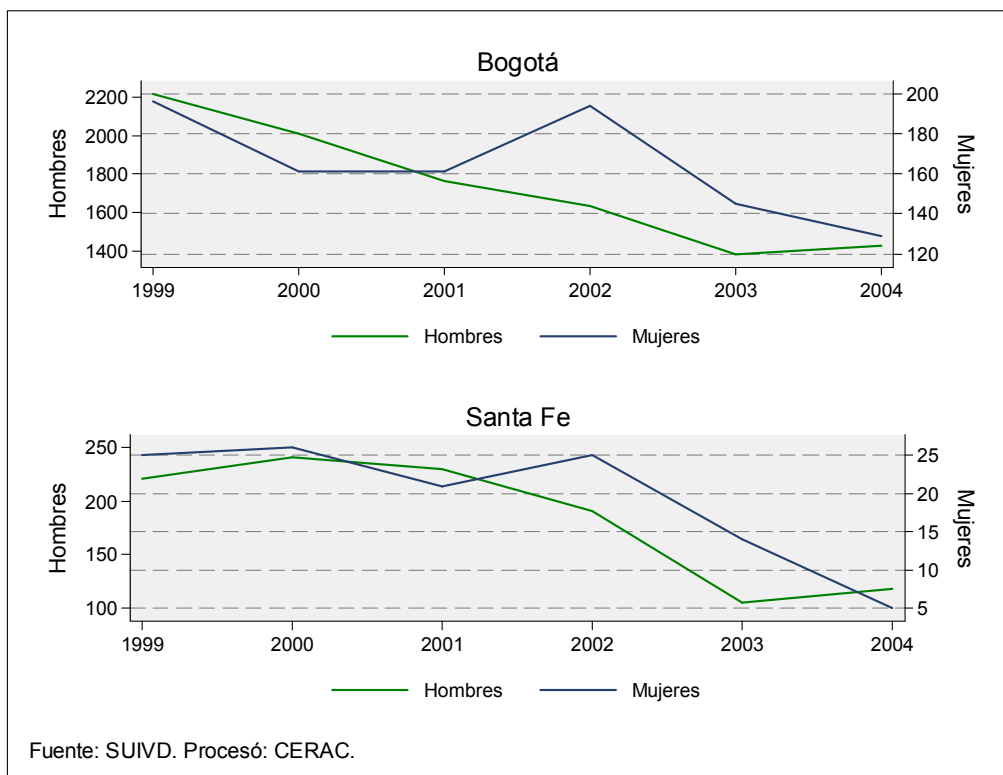

Homicidios por género y grupos de grupos de edad. 2004.

Grupo de edad	Bogotá		Usaquén		Chapinero		Santa Fe		San Cristóbal	
	Hombres	Mujeres	Hombres	Mujeres	Hombres	Mujeres	Hombres	Mujeres	Hombres	Mujeres
0-5	6	6	0	1	0	0	1	0	0	0
6-10	6	0	0	0	0	0	0	0	3	0
11-15	11	6	0	0	0	0	1	0	1	2
16-20	185	13	6	0	2	1	17	1	10	1
21-25	335	22	14	0	4	2	27	2	14	0
26-30	242	22	9	1	4	1	20	1	9	4
31-35	189	16	13	0	6	0	20	1	3	0
36-40	157	7	5	0	6	1	15	0	7	0
41-45	115	12	4	1	5	0	4	0	3	1
46-50	78	8	1	0	3	1	6	0	8	0
51-55	42	2	0	1	2	0	4	0	4	0
56-60	22	3	2	0	1	0	0	0	2	1
61-64	13	2	2	0	1	0	1	0	0	0
65 o más	22	7	0	1	2	0	2	0	1	0

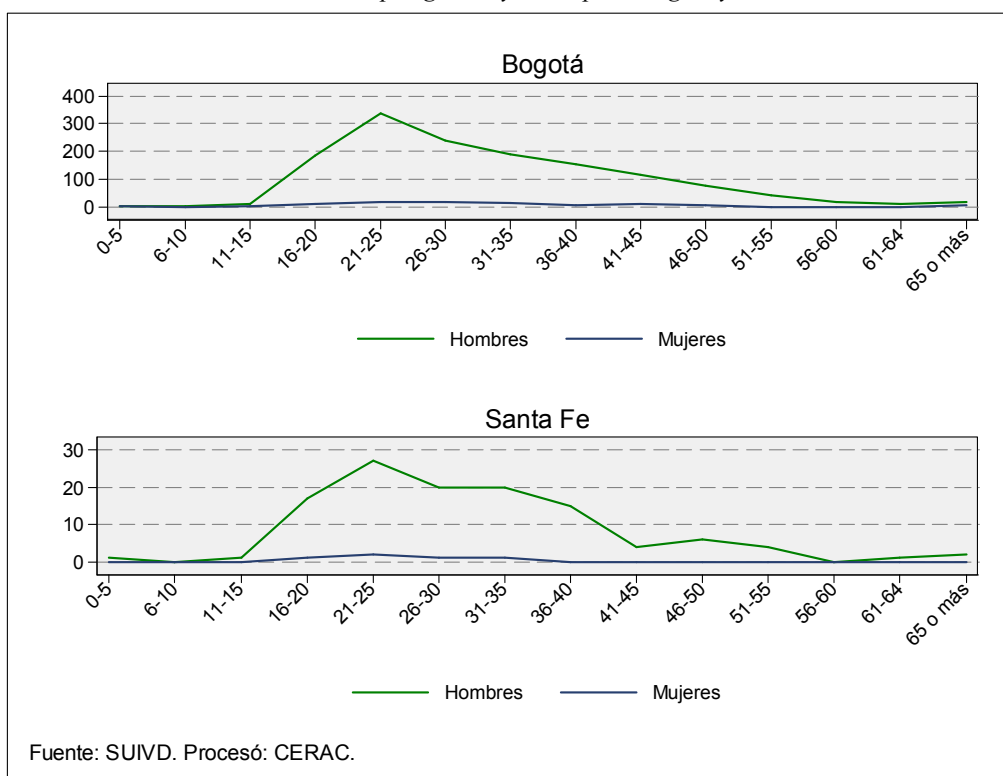
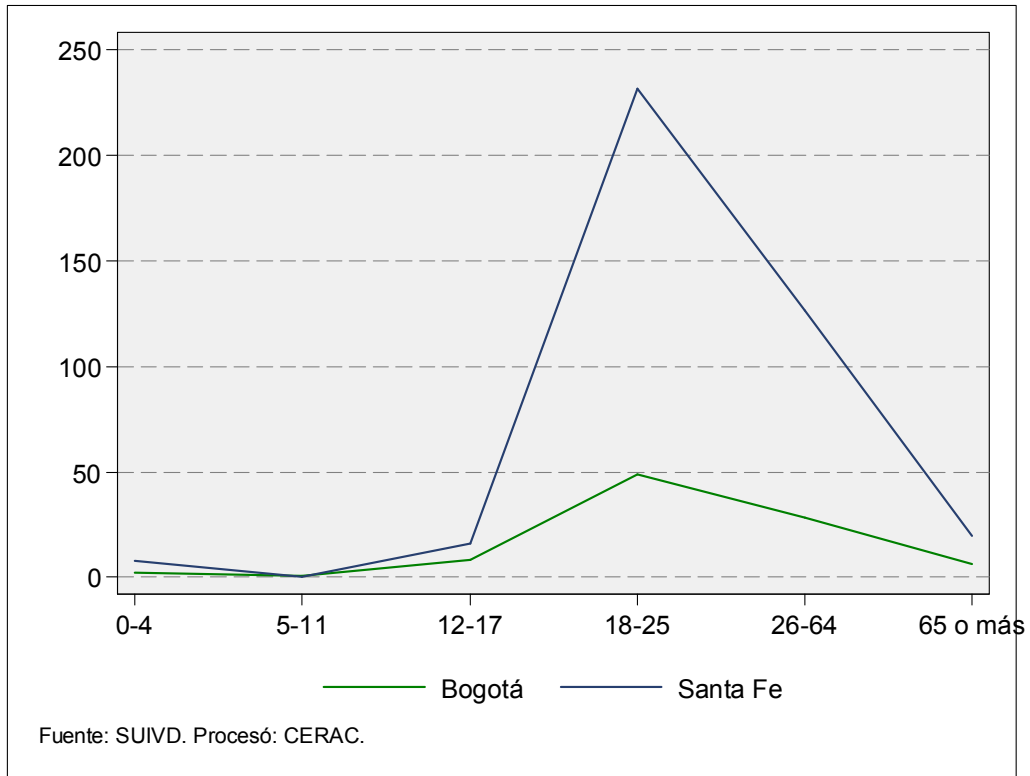
Grupo de edad	Usme		Tunjuelito		Bosa		Kennedy		Fontibón	
	Hombres	Mujeres	Hombres	Mujeres	Hombres	Mujeres	Hombres	Mujeres	Hombres	Mujeres
0-5	0	0	0	0	3	1	1	1	0	0
6-10	0	0	0	0	0	0	0	0	0	0
11-15	0	0	0	0	0	0	0	1	0	0
16-20	10	0	3	0	18	1	21	1	4	0
21-25	21	0	14	0	20	2	45	4	11	0
26-30	9	0	7	0	12	2	31	4	7	1
31-35	8	1	5	1	13	1	28	2	2	1
36-40	8	0	4	0	6	0	19	1	2	0
41-45	8	0	5	0	9	1	14	0	0	1
46-50	2	1	2	0	0	0	12	0	2	1
51-55	1	1	0	0	2	0	4	0	1	0
56-60	1	1	2	0	2	0	1	0	1	0
61-64	2	0	0	0	2	0	0	1	0	0
65 o más	0	0	1	1	1	0	2	0	1	0

Grupo de edad	Engativá		Suba		Barrios Unidos		Teusaquillo		Los Mártires	
	Hombres	Mujeres	Hombres	Mujeres	Hombres	Mujeres	Hombres	Mujeres	Hombres	Mujeres
0-5	0	1	0	0	0	0	0	1	0	0
6-10	1	0	1	0	0	0	0	0	0	0
11-15	1	0	1	1	0	1	0	0	0	0
16-20	11	1	24	2	2	1	0	0	4	0
21-25	15	2	23	2	10	1	6	0	19	3
26-30	12	1	20	2	4	0	5	1	20	2
31-35	15	2	12	2	5	1	2	1	13	1
36-40	10	0	12	0	5	0	6	1	8	0
41-45	9	1	12	2	3	1	2	0	8	0
46-50	4	0	5	0	0	0	4	1	5	0
51-55	5	0	4	0	1	0	0	0	3	0
56-60	3	0	2	1	0	0	0	0	0	0
61-64	0	0	0	0	0	0	0	0	1	1
65 o más	4	1	1	1	2	0	1	0	1	0

Grupo de edad	Antonio Nariño		Puente Aranda		La Candelaria		Rafael Uribe		Ciudad Bolívar	
	Hombres	Mujeres	Hombres	Mujeres	Hombres	Mujeres	Hombres	Mujeres	Hombres	Mujeres
0-5	0	0	0	0	0	0	0	1	1	0
6-10	0	0	1	0	0	0	0	0	0	0
11-15	0	0	0	0	0	0	3	0	4	1
16-20	1	0	6	0	2	0	5	0	39	4
21-25	5	1	10	0	3	0	29	2	45	1
26-30	5	0	13	2	2	0	14	0	39	0
31-35	3	0	3	0	2	0	12	2	24	0
36-40	7	0	5	1	1	1	5	0	26	2
41-45	0	0	7	0	0	0	8	1	14	3
46-50	2	0	6	2	2	0	8	1	6	1
51-55	1	0	0	0	4	0	3	0	3	0
56-60	0	0	0	0	1	0	3	0	1	0
61-64	0	0	1	0	0	0	1	0	2	0
65 o más	1	0	0	0	0	0	0	1	2	2

Situación de Santa Fe con respecto a las demás localidades de la ciudad

Tabla 9. Ordenamiento mensual de la posición relativa que ocupa Santa Fe con respecto a la tasa de homicidios en las localidades de Bogotá. Enero 2005 - Agosto 2005

	Ene-05	Feb-05	Posición relativa	Mar-05	Posición relativa	Abr-05	Posición relativa	May-05	Posición relativa	Jun-05	Posición relativa	Jul-05	Posición relativa	Ago-05	Posición relativa
Usaquén	2	2	—	12	▼10	9	▲3	6	▲3	6	—	6	—	7	▼1
Chapinero	4	5	▼1	8	▼2	4	▲3	13	▼9	1	▲12	16	▼15	16	—
Santa Fe	19	16	▲3	18	▼2	19	▼1	18	▲1	17	▲1	18	▼1	18	—
San Cristóbal	11	9	▲2	11	▼2	14	▼3	7	▲7	7	—	13	▼6	8	▲5
Usme	17	14	▲3	15	▼1	8	▲7	14	▼6	12	▲2	15	▼3	17	▼2
Tunjuelito	6	8	▼2	7	▲1	10	▼3	1	▲9	10	▼9	11	▼1	10	▲1
Bosa	9	6	▲3	9	▼3	6	▲3	9	▼3	11	▼2	5	▲6	12	▼7
Kennedy	10	13	▼3	10	▲3	12	▼2	12	—	13	▼1	14	▼1	14	—
Fontibón	3	7	▼4	5	▲2	7	▼2	10	▼3	3	▲7	4	▼1	3	▲1
Engativá	7	3	▲4	4	▼1	5	▼1	3	▲2	4	▼1	2	▲2	4	▼2
Suba	5	11	▼6	6	▲5	11	▼5	11	—	5	▲6	8	▼3	9	▼1
Barrios Unidos	14	10	▲4	16	▼6	17	▼1	4	▲13	15	▼11	12	▲3	5	▲7
Teusaquillo	1	12	▼11	3	▲9	2	▲1	5	▼3	8	▼3	3	▲5	6	▼3
Los Mártires	16	19	▼3	19	—	18	▲1	19	▼1	19	—	19	—	19	—
Antonio Nariño	13	1	▲12	1	—	16	▼15	17	▼1	18	▼1	9	▲9	1	▲8
Puente Aranda	8	4	▲4	13	▼9	3	▲10	15	▼12	2	▲13	7	▼5	11	▼4
Candelaria	15	18	▼3	2	▲16	1	▲1	2	▼1	16	▼14	1	▲15	2	▼1
Rafael Uribe	12	15	▼3	14	▲1	13	▲1	8	▲5	9	▼1	10	▼1	13	▼3
Ciudad Bolívar	18	17	▲1	17	—	15	▲2	16	▼1	14	▲2	17	▼3	15	▲2

Fuente: SUIVD Cálculos: CERAC

Rojo: Por encima de la tasa de Bogotá

Verde: Por debajo de la tasa de Bogotá

▲ Mejoró su posición relativa con respecto al año anterior

▼ Desmejoró su posición relativa con respecto al año anterior

- Mantuvo su posición relativa con respecto al año anterior

Donde 1 es la localidad con menor tasa de homicidios y 19 es la localidad con mayor tasa de homicidios

Tabla 10. Ordenamiento anual de la posición relativa que ocupa Santa Fe con respecto a la tasa de homicidios en las localidades de Bogotá. 1997-2005

	1997	1998	Posición relativa	1999	Posición relativa	2000	Posición relativa	2001	Posición relativa	2002	Posición relativa	2003	Posición relativa	2004	Posición relativa	2005	Posición relativa	Posición relativa 1997-2005
Usaquén	2	1	▲1	3	▼2	5	▼2	1	▲4	2	▼1	2	—	3	▼1	4	▼1	▼2
Chapinero	11	13	▼2	11	▲2	15	▼4	14	▲1	13	▲1	17	▼4	14	▲3	6	▲8	▲5
Santa Fe	19	19	—	19	—	19	—	19	—	19	—	19	—	19	—	18	▲1	▲1
San Cristóbal	10	9	▲1	7	▲2	9	▼2	6	▲3	5	▲1	9	▼4	4	▲5	10	▼6	—
Usme	12	12	—	13	▼1	12	▲1	13	▼1	15	▲2	13	▲2	15	▼2	16	▼1	▼4
Tunjuelito	8	11	▼3	10	▲1	7	▲3	10	▼3	9	▲1	8	▲1	6	▲2	7	▼1	▲1
Bosa	6	3	▲3	2	▲1	3	▼1	5	▼2	6	▼1	7	▼1	10	▼3	9	▲1	▼3
Kennedy	9	10	▼1	9	▲1	10	▼1	12	▼2	8	▲4	11	▼3	12	▼1	12	—	▼3
Fontibón	5	5	—	4	▲1	2	▲2	3	▼1	1	▲2	3	▼2	1	▲2	3	▼2	▲2
Engativá	1	2	▼1	1	▲1	1	—	2	▼1	3	▼1	4	▼1	2	▲2	1	▲1	—
Suba	3	4	▼1	5	▼1	4	▲1	4	—	4	—	5	▼1	5	—	8	▼3	▼8
Barrios Unidos	7	8	▼1	8	—	6	▲2	11	▼5	11	—	6	▲5	13	▼7	14	▼1	▼7
Teusaquillo	4	6	▼2	6	—	8	▼2	7	▲1	7	—	1	▲6	8	▼7	2	▲6	▲2
Los Mártires	17	18	▼1	18	—	17	▲1	17	—	18	▼1	18	—	18	—	19	▼1	▼2
Antonio Nariño	14	7	▲7	12	▼5	13	▼2	8	▲5	12	▼4	10	▲2	11	▼1	15	▼4	▼1
Puente Aranda	15	16	▼1	16	—	16	—	15	▲1	10	▲5	14	▼4	9	▲5	5	▲4	▲10
Candelaria	18	17	▲1	17	—	18	▼1	18	—	17	▲1	15	▲2	7	▲8	11	▼4	▲7
Rafael Uribe	13	15	▼2	14	▲1	11	▲3	9	▲2	14	▼5	12	▲2	16	▼4	13	▲3	—
Ciudad Bolívar	16	14	▲2	15	▼1	14	▲1	16	▼2	16	—	16	—	17	▼1	17	—	▼1

Fuente: SUIVD Cálculos: CERAC

Rojo: Por encima de la tasa de Bogotá

Verde: Por debajo de la tasa de Bogotá

▲ Mejoró su posición relativa con respecto al año anterior

▼ Desmejoró su posición relativa con respecto al año anterior

- Mantuvo su posición relativa con respecto al año anterior

Donde 1 es la localidad con menor tasa de homicidios y 19 es la localidad con mayor tasa de homicidios

Tabla 11. Ordenamiento anual de la posición relativa que ocupa Santa Fe con respecto al número de homicidios en las localidades de Bogotá. 1997-2005

	1997	1998	Posición relativa	1999	Posición relativa	2000	Posición relativa	2001	Posición relativa	2002	Posición relativa	2003	Posición relativa	2004	Posición relativa	2005	Posición relativa	Posición relativa (1997-2005)
Usaquén	8	7	▲1	8	▼1	9	▼1	8	▲1	8	—	7	▲1	9	▼2	9	—	▼1
Chapinero	4	5	▼1	4	▲1	7	▼3	4	▲3	5	▼1	8	▼3	4	▲4	3	▲1	▲1
Santa Fe	18	17	▲1	17	—	19	▼2	19	—	18	▲1	17	▲1	17	—	17	—	▲1
San Cristóbal	15	13	▲2	13	—	13	—	11	▲2	12	▼1	12	—	11	▲1	13	▼2	▲5
Usme	10	10	—	10	—	8	▲2	9	▼1	11	▼2	9	▲2	10	▼1	11	▼1	▼1
Tunjuelito	7	8	▼1	7	▲1	6	▲1	7	▼1	7	—	6	▲1	6	—	6	—	▲1
Bosa	11	9	▲2	9	—	10	▼1	12	▼2	13	▼1	10	▲3	14	▼4	12	▲2	▼1
Kennedy	17	18	▼1	18	—	17	▲1	17	—	17	—	18	▲1	18	—	18	—	▼1
Fontibón	6	6	—	5	▲1	5	—	6	▼1	4	▲2	5	▼1	5	—	4	▲1	▲2
Engativá	13	12	▲1	12	—	12	—	15	▼3	15	—	13	▲2	12	▲1	10	▲2	▲3
Suba	14	14	—	14	—	16	▼2	16	—	16	—	16	—	16	—	16	—	▼2
Barrios Unidos	3	4	▼1	6	▼2	2	▲4	5	▼3	6	▼1	4	▲2	7	▼3	8	▼1	▼5
Teusaquillo	1	3	▼2	3	—	3	—	3	—	3	—	2	▲1	3	▼1	2	▲1	▼1
Los Mártires	9	11	▼2	11	—	11	—	10	▲1	10	—	15	▼5	13	▲2	15	▼2	▼6
Antonio Nariño	5	2	▲3	2	—	4	▼2	1	▲3	2	▼1	3	▼1	2	▲1	5	▼3	—
Puente Aranda	12	15	▼3	15	—	15	—	14	▲1	9	▲5	11	▼2	8	▲3	7	▲1	▲5
Candelaria	2	1	▲1	1	—	1	—	2	▼1	1	▲1	1	—	1	—	1	—	—
Rafael Uribe	16	16	—	16	—	14	▲2	13	▲1	14	▼1	14	—	15	▼1	14	▲1	▲2
Ciudad Bolívar	19	19	—	19	—	18	▲1	18	—	19	▼1	19	—	19	—	19	—	—

Fuente: SUIVD Cálculos: CERAC

Rojo: Por encima de la tasa de Bogotá

Verde: Por debajo de la tasa de Bogotá

▲ Mejoró su posición relativa con respecto al año anterior

▼ Desmejoró su posición relativa con respecto al año anterior

- Mantuvo su posición relativa con respecto al año anterior

Donde 1 es la localidad con menor cantidad de homicidios y 19 es la localidad con mayor cantidad de homicidios

Tabla 12. Evolución del número de homicidios en las localidades de Bogotá. 1997-2005

Localidad	1997	1998	1999	2000	2001	2002	2003	2004	Anualizada 2005	Promedio
Usaquén	94	66	77	90	57	59	47	64	57	67,9
Chapinero	55	56	47	64	45	38	58	32	23	46,4
Santa Fe	340	252	245	267	251	216	138	136	137	220,2
San Cristóbal	191	154	152	138	96	93	90	71	99	120,4
Usme	110	104	107	87	78	92	67	67	83	88,3
Tunjuelito	72	85	75	58	56	49	39	37	38	56,5
Bosa	136	103	85	94	103	102	84	102	92	100,1
Kennedy	329	284	283	256	234	191	210	190	221	244,2
Fontibón	70	65	53	47	53	37	33	33	32	46,9
Engativá	169	129	127	121	123	124	95	94	62	115,9
Suba	176	172	154	154	154	144	116	129	135	148,2
Barrios Unidos	53	54	56	40	46	45	27	40	53	45,9
Teusaquillo	35	42	43	41	33	31	14	30	17	31,7
Los Mártires	98	119	115	101	83	87	109	96	113	102,3
Antonio Nariño	58	30	39	45	23	28	20	21	32	32,8
Puente Aranda	162	181	182	152	108	71	84	56	47	115,8
Candelaria	38	28	21	30	26	18	9	5	6	20,1
Rafael Uribe	227	220	202	138	103	122	104	120	111	149,7
Ciudad Bolívar	352	295	336	263	250	271	257	247	294	285,0
Bogotá D.C.	2765	2439	2399	2186	1922	1818	1601	1570	1646	2038,4

Fuente: SUIVD

Procesó: CERAC

Tabla 13. Evolución de la tasa de homicidios en las localidades de Bogotá. 1997-2005

Localidad	1997	1998	1999	2000	2001	2002	2003	2004	Tasa anualizada 2005	Promedio
Usaquén	24	17	19	21	13	13	11	13	13,0	16
Chapinero	45	46	38	52	37	31	43	32	14,5	38
Santa Fe	318	235	228	249	234	202	97	95	109,1	196
San Cristóbal	43	34	33	30	31	21	18	15	20,8	27
Usme	49	45	45	36	21	35	29	29	31,7	36
Tunjuelito	35	42	36	28	27	24	19	19	16,7	27
Bosa	44	30	23	23	24	22	18	18	16,8	24
Kennedy	39	33	32	28	25	20	22	21	24,4	27
Fontibón	29	26	20	17	18	12	13	12	11,5	18
Engativá	24	18	17	16	16	16	13	12	7,8	16
Suba	28	26	23	22	21	19	14	16	16,9	21
Barrios Unidos	30	31	32	23	26	25	14	20	31,1	26
Teusaquillo	28	33	34	33	26	25	10	19	10,5	24
Los Mártires	103	125	119	106	87	89	100	85	111,0	103
Antonio Nariño	59	31	40	46	23	27	17	24	33,0	33
Puente Aranda	57	64	64	54	38	25	29	19	15,9	41
Candelaria	138	102	77	109	95	66	63	65	24,3	82
Rafael Uribe	59	57	53	36	27	32	21	23	26,3	37
Ciudad Bolívar	71	58	62	46	42	43	39	36	50,0	50
Bogotá D.C.	48	41	40	35	30	28	24	22	24,1	32

Fuente: Instituto Nacional de Medicina Legal y Ciencias Forenses y Policía Nacional. DAPD, Subdirección de Desarrollo Social, proyecciones de población. Bogotá D.C.

Gráfico 14. Evolución de las tasas de homicidios de cada una de las localidades que se encuentran por encima de la tasa de Bogotá. 1997-2004

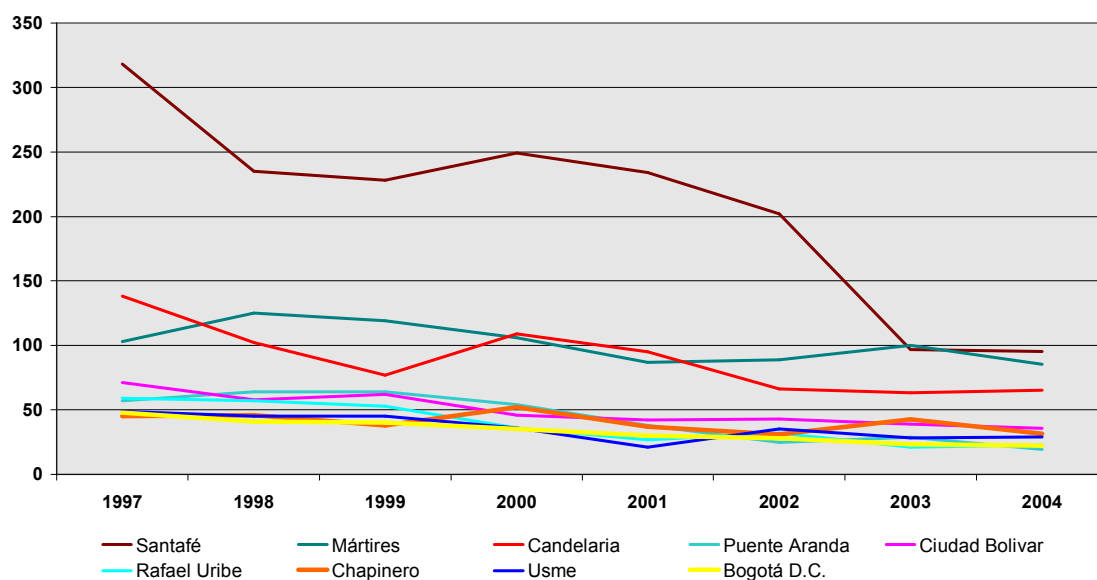

Fuente: SUIVD
Procesó: CERAC

Gráfico 15. Evolución de las tasas de homicidios de cada una de las localidades que se encuentran por debajo de la tasa de Bogotá. 1997-2004

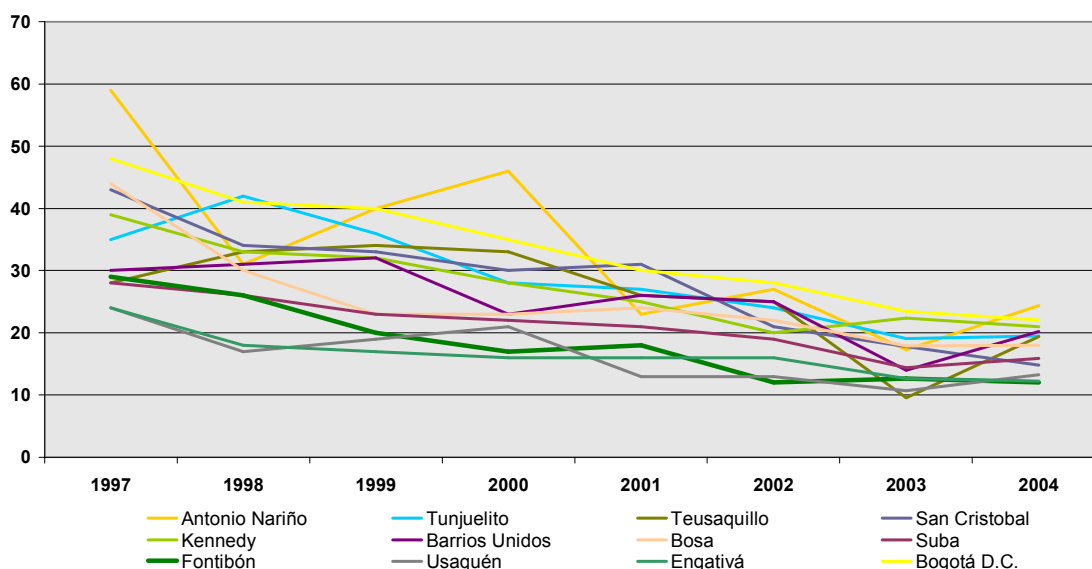

Fuente: SUIVD
Procesó: CERAC

Tabla 14. Participación de cada localidad en el total de los homicidios de Bogotá. 1997-2005

Localidad	1997	1998	1999	2000	2001	2002	2003	2004	Anualizada 2005	Promedio
Usaquén	3,4%	2,7%	3,2%	4,1%	3,0%	3,2%	2,9%	4,1%	3,5%	3,3%
Chapinero	2,0%	2,3%	2,0%	2,9%	2,3%	2,1%	3,6%	2,0%	1,4%	2,3%
Santa Fe	12,3%	10,3%	10,2%	12,2%	13,1%	11,9%	8,6%	8,7%	8,3%	10,8%
San Cristóbal	6,9%	6,3%	6,3%	6,3%	5,0%	5,1%	5,6%	4,5%	6,0%	5,9%
Usme	4,0%	4,3%	4,5%	4,0%	4,1%	5,1%	4,2%	4,3%	5,0%	4,3%
Tunjuelito	2,6%	3,5%	3,1%	2,7%	2,9%	2,7%	2,4%	2,4%	2,3%	2,8%
Bosa	4,9%	4,2%	3,5%	4,3%	5,4%	5,6%	5,2%	6,5%	5,6%	4,9%
Kennedy	11,9%	11,6%	11,8%	11,7%	12,2%	10,5%	13,1%	12,1%	13,4%	12,0%
Fontibón	2,5%	2,7%	2,2%	2,2%	2,8%	2,0%	2,1%	2,1%	1,9%	2,3%
Engativá	6,1%	5,3%	5,3%	5,5%	6,4%	6,8%	5,9%	6,0%	3,7%	5,7%
Suba	6,4%	7,1%	6,4%	7,0%	8,0%	7,9%	7,2%	8,2%	8,2%	7,3%
Barrios Unidos	1,9%	2,2%	2,3%	1,8%	2,4%	2,5%	1,7%	2,5%	3,2%	2,3%
Teusaquillo	1,3%	1,7%	1,8%	1,9%	1,7%	1,7%	0,9%	1,9%	1,0%	1,6%
Los Mártires	3,5%	4,9%	4,8%	4,6%	4,3%	4,8%	6,8%	6,1%	6,8%	5,0%
Antonio Nariño	2,1%	1,2%	1,6%	2,1%	1,2%	1,5%	1,2%	1,3%	1,9%	1,6%
Puente Aranda	5,9%	7,4%	7,6%	7,0%	5,6%	3,9%	5,2%	3,6%	2,8%	5,7%
Candelaria	1,4%	1,1%	0,9%	1,4%	1,4%	1,0%	0,6%	0,3%	0,4%	1,0%
Rafael Uribe	8,2%	9,0%	8,4%	6,3%	5,4%	6,7%	6,5%	7,6%	6,7%	7,3%
Ciudad Bolívar	12,7%	12,1%	14,0%	12,0%	13,0%	14,9%	16,1%	15,7%	17,9%	14,0%

Fuente: SUIVD
Procesó: CERAC

Gráfico 16. Tasa de homicidios en 1997 y tasa de cambio de la tasa de homicidios 1997-2004 para las localidades de Bogotá



Gráfico 17. Número de homicidios en 1997 y tasa de cambio de los homicidios 1997-2004 para las localidades de Bogotá



1.2. SUICIDIOS

Tabla 15. Resumen de indicadores de suicidios en Bogotá y Santa Fe. 1997-2005

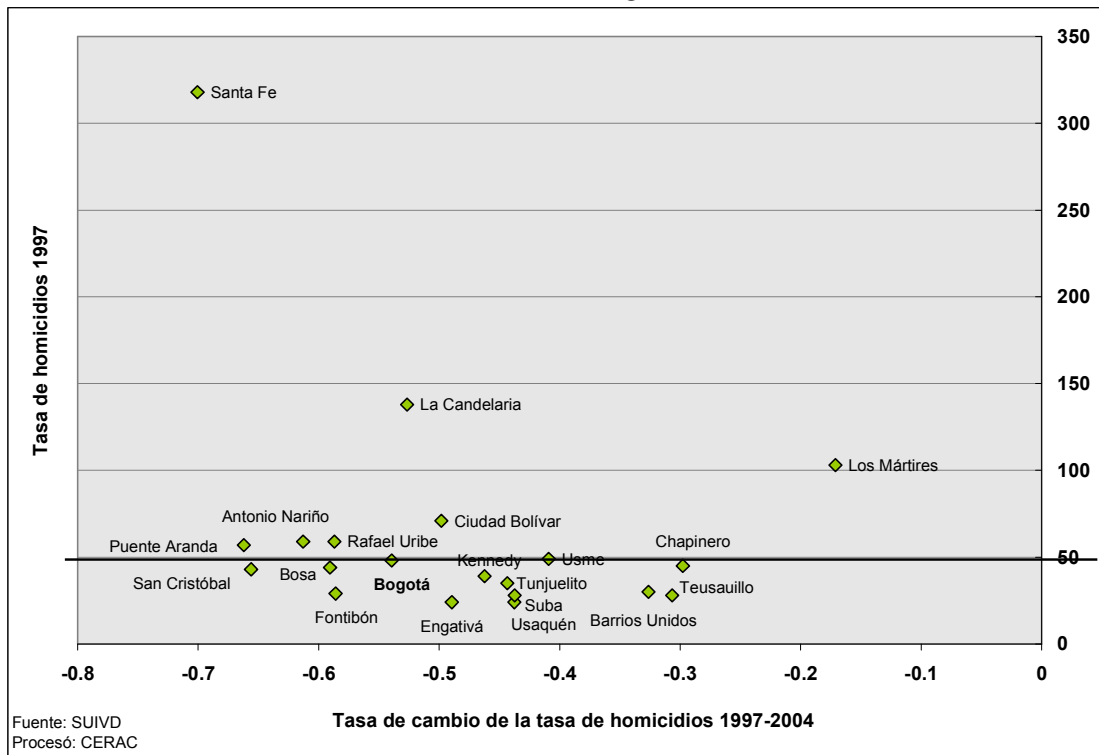
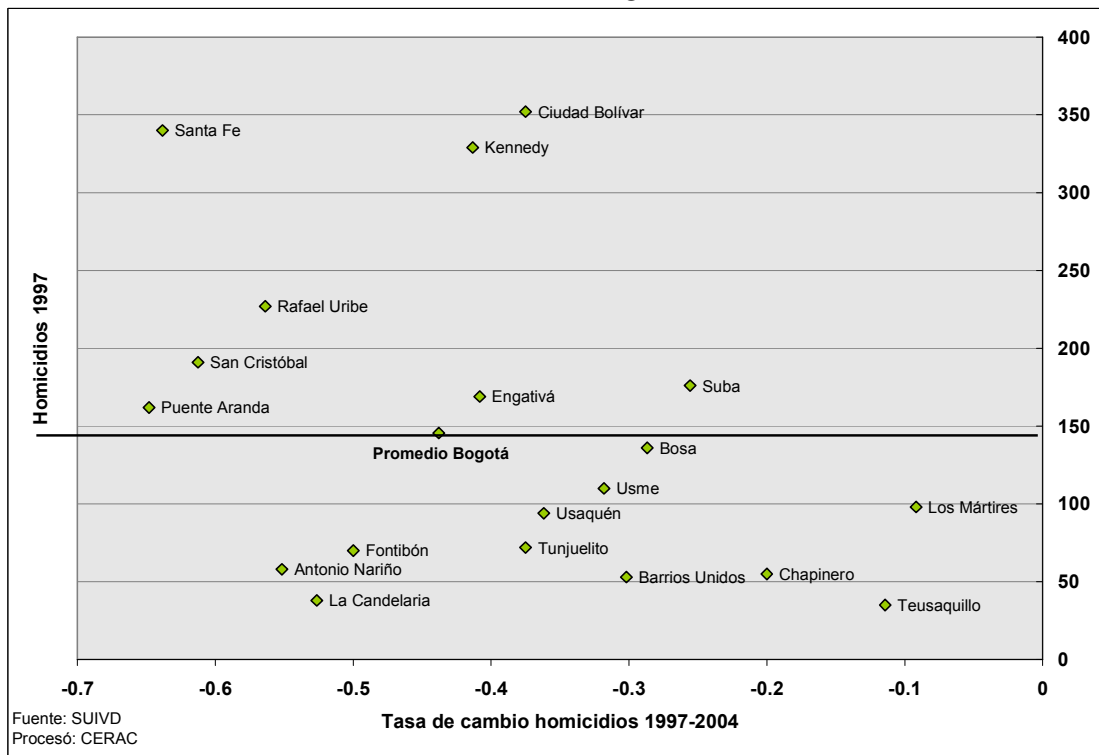
Año	Bogotá				
	Suicidios	Población	Tasa por 100.000 h	Variación	Tasa por km2
1997	314	6021624	5.00		0.83
1998	359	6154100	6.00	14.33%	0.95
1999	325	6289490	5.00	-9.47%	0.86
2000	330	6427859	5.00	1.54%	0.87
2001	292	6569272	5.00	-11.52%	0.77
2002	271	6713795	4.00	-7.19%	0.71
2003	286	6861499	4.17	5.54%	0.75
2004	234	7029927	3.33	-18.18%	0.62
2005 parcial	118	7185887			0.31
Mockus-Bromberg (1997)	314				0.83
Peñalosa (1998-2000)	1014				2.67
Mockus II (2001-2003)	849				2.24
Acum. Garzón(2004-2005)	352				0.93
Total	2529				6.66

Año	Santa Fe					
	Suicidios	Población	Tasa por 100.000 h	Participación	Variación	Tasa por km2
1997	15	110589	14.00	4.78%		1.92
1998	16	113022	15.00	4.46%	6.67%	2.05
1999	12	115509	12.00	3.69%	-25.00%	1.54
2000	19	118050	18.00	5.76%	58.33%	2.44
2001	11	120647	10.00	3.77%	-42.11%	1.41
2002	11	123301	9.00	4.06%	0.00%	1.41
2003	15	126014	11.90	5.24%	36.36%	1.92
2004	13	129107	10.07	5.56%	-13.33%	1.67
2005 parcial	5	131972		4.24%		0.64
Mockus-Bromberg (1997)	15			4.78%		1.92
Peñalosa (1998-2000)	47			4.64%		6.02
Mockus II (2001-2003)	37			4.36%		4.74
Acum. Garzón(2004-2005)	18			5.11%		2.31
Total	117			4.63%		14.99

Fuente: SUIVD. DAPD

Procesó: CERAC

Gráfico 18. Número anual y mensual de suicidios en Bogotá y Santa Fe. 1999-2004



Tabla 16. Número de suicidios en Bogotá y Santa Fe, tasa de cambio y participación de la localidad en el total de la ciudad. 1997-2005

Año	Bogotá		Santa Fe		
	Suicidios	Variación	Suicidios	Variación	Participación
1997	314		15		0.34%
1998	359	14.33%	16	6.67%	0.39%
1999	325	-9.47%	12	-25.00%	0.30%
2000	330	1.54%	19	58.33%	0.52%
2001	292	-11.52%	11	-42.11%	0.34%
2002	271	-7.19%	11	0.00%	0.36%
2003	286	5.54%	15	36.36%	0.55%
2004	234	-18.18%	13	-13.33%	0.48%
2005 parcial	118		5		0.33%
Mockus-Bromberg (1997)	314		15		0.34%
Peñalosa (1998-2000)	1014		47		0.40%
Mockus II (2001-2003)	849		37		0.41%
Acum. Garzón(2004-2005)	352		18		0.43%
Total	2529		117		0.40%

Fuente: SUIVD
Procesó: CERAC

Gráfico 19. Tasa de cambio anual y mensual de los suicidios en Bogotá y Santa Fe. 2000-2004

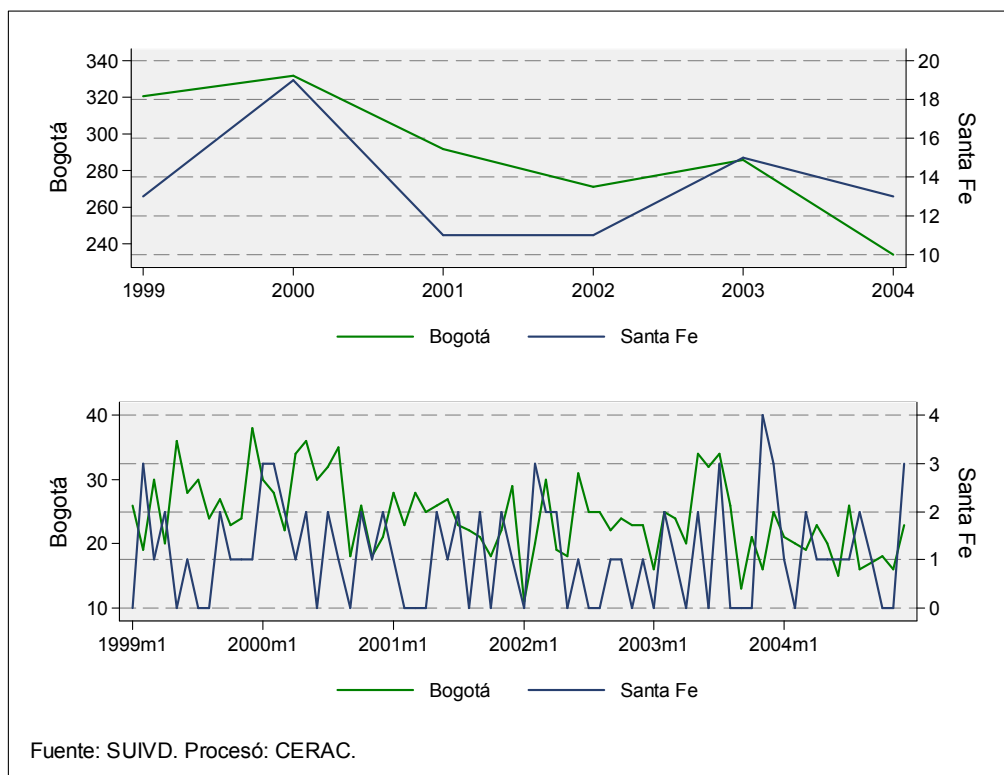

Gráfico 20. Evolución anual y mensual de la tasa de suicidios en Bogotá y Santa Fe. 1999-2004



Tabla 17. Número de suicidios y tasa por 100.000 habitantes para Bogotá y Santa Fe. 1997-2005

Año	Bogotá			Santa Fe		
	Suicidios	Población	Tasa por 100.000 h	Suicidios	Población	Tasa por 100.000 h
1997	314	6021624	5.00	15	110589	14.00
1998	359	6154100	6.00	16	113022	15.00
1999	325	6289490	5.00	12	115509	12.00
2000	330	6427859	5.00	19	118050	18.00
2001	292	6569272	5.00	11	120647	10.00
2002	271	6713795	4.00	11	123301	9.00
2003	286	6861499	4.17	15	126014	11.90
2004	234	7029927	3.33	13	129107	10.07
2005 parcial	118	7185887		5	131972	
Mockus-Bromberg (1997)	314			15		
Peñalosa (1998-2000)	1014			47		
Mockus II (2001-2003)	849			37		
Acum. Garzón(2004-2005)	352			18		
Total	2529			117		

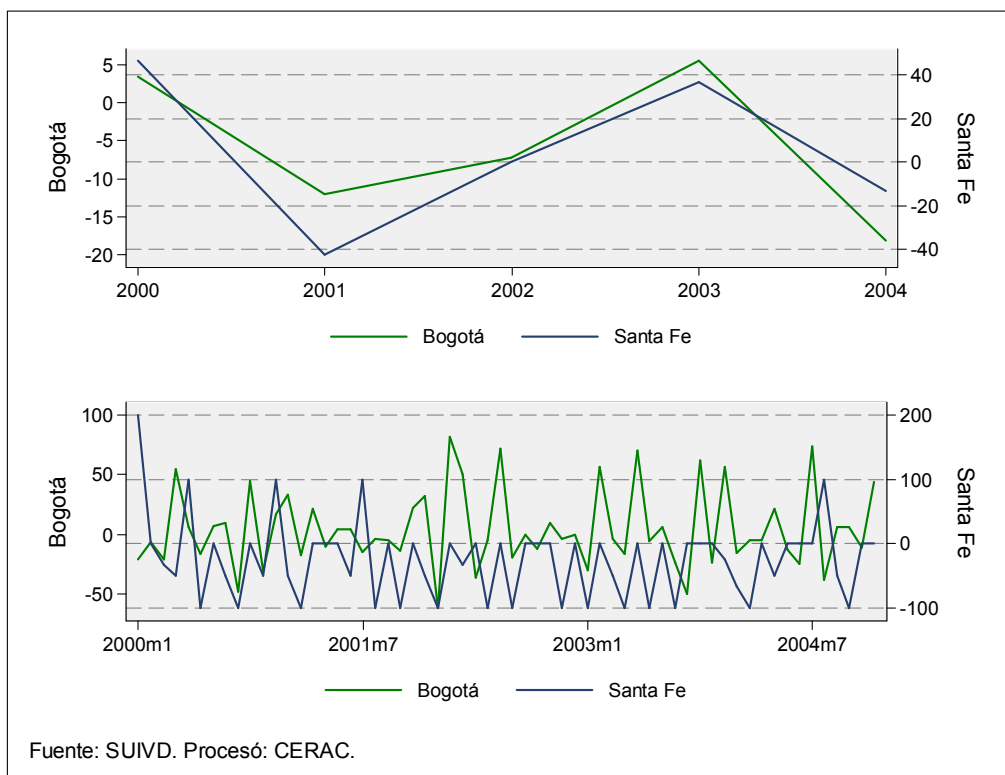
Fuente: SUIVD. DAPD
Procesó: CERAC

Gráfico 21. Tasa de suicidios por kilómetro cuadrado para Bogotá y Santa Fe. 1997-2004

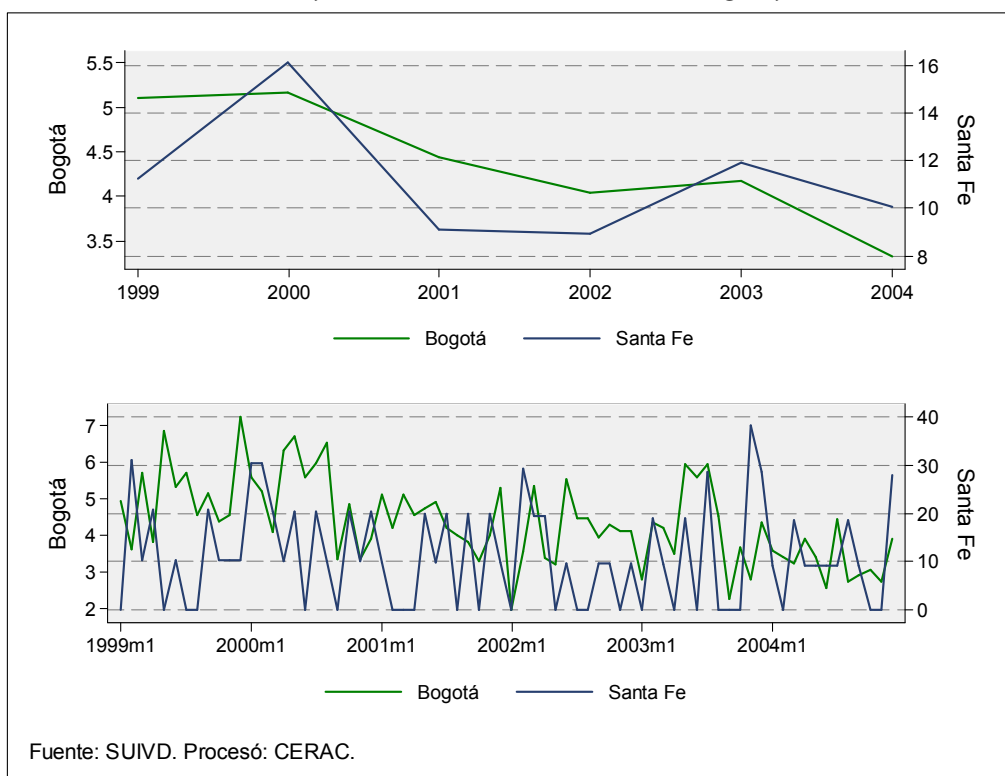

Tabla 18. Número de suicidios y tasa por kilómetro cuadrado para Bogotá y Santa Fe. 1997-2005

Año	Bogotá			Santa Fe		
	Suicidios	Tasa por km2	Población	Suicidios	Tasa por km2	Población
1997	314	0.83	6021624	15	1.92	110589
1998	359	0.95	6154100	16	2.05	113022
1999	325	0.86	6289490	12	1.54	115509
2000	330	0.87	6427859	19	2.44	118050
2001	292	0.77	6569272	11	1.41	120647
2002	271	0.71	6713795	11	1.41	123301
2003	286	0.75	6861499	15	1.92	126014
2004	234	0.62	7029927	13	1.67	129107
2005 parcial	118	0.31	7185887	5	0.64	131972
Mockus-Bromberg (1997)	314			15		
Peñalosa (1998-2000)	1014			47		
Mockus II (2001-2003)	849			37		
Acum. Garzón(2004-2005)	352			18		
Total	2529			117		

Fuente: SUIVD. DAPD

Procesó: CERAC

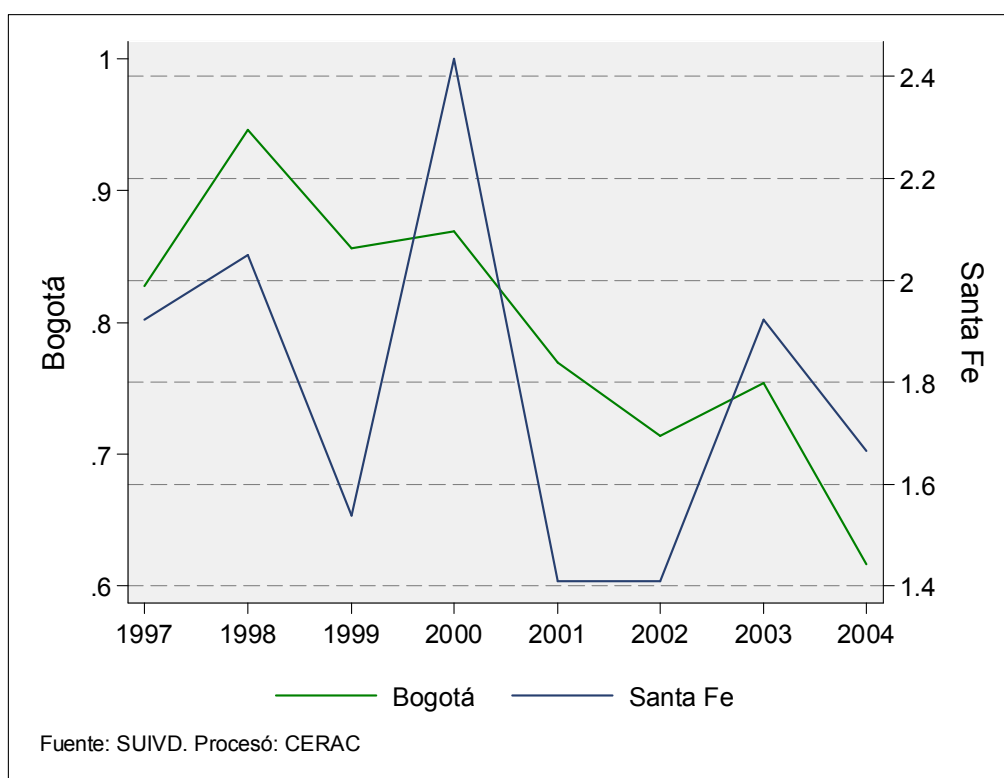
Gráfico 22. Número acumulado de suicidios por mes. 1999-2004



Gráfico 23. Evolución de los suicidios por género para Bogotá y Santa Fe. 1999-2004



Gráfico 24. Suicidios por género y edad para Bogotá y Santa Fe. 2004

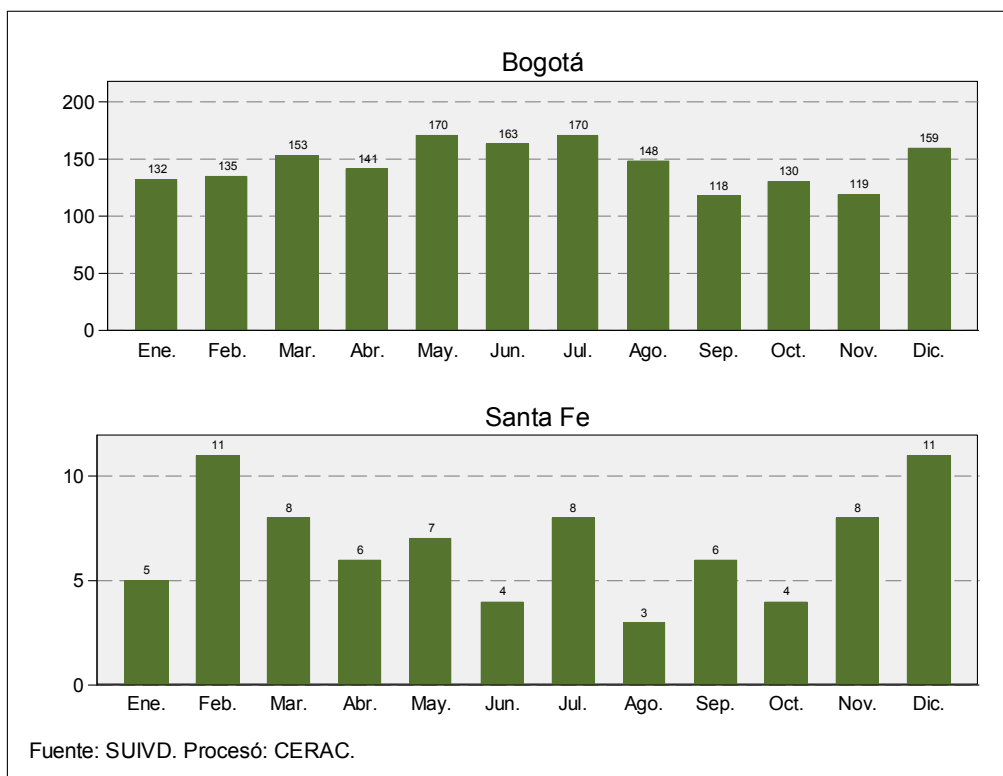

Gráfico 25. Tasa de suicidios por 100.000 habitantes por grupos de edad para Bogotá y Santa Fe. 2004

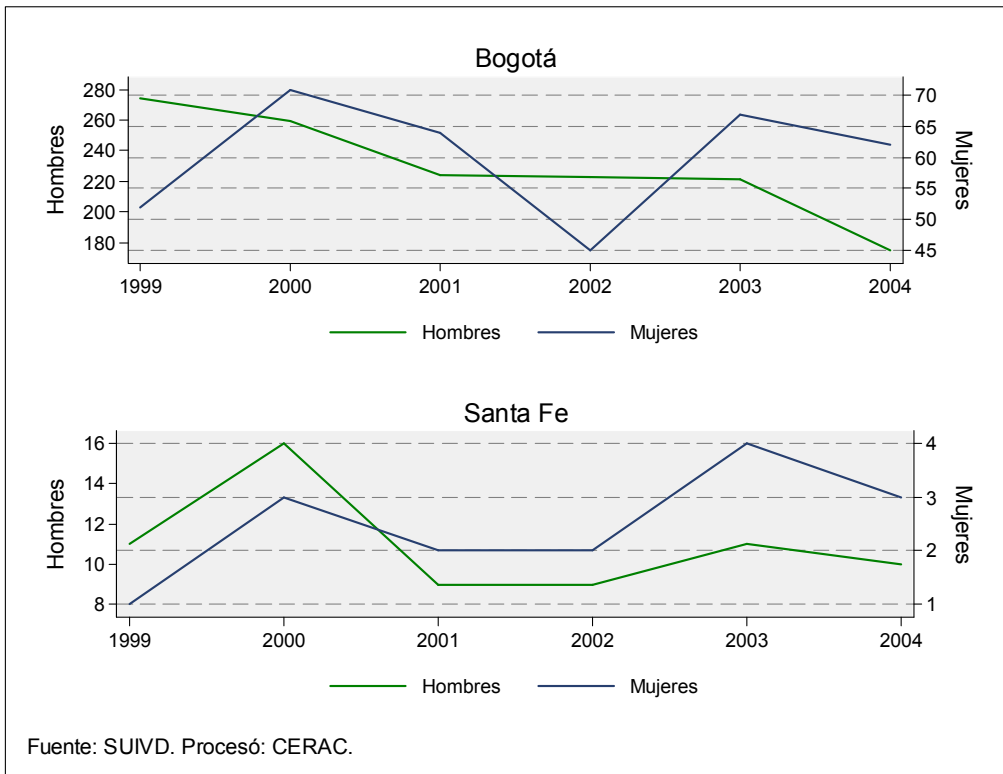

Suicidios por género y grupos de edad. 2004.

Grupo de edad	Bogotá		Usaquén		Chapinero		Santa Fe		San Cristóbal	
	Hombres	Mujeres	Hombres	Mujeres	Hombres	Mujeres	Hombres	Mujeres	Hombres	Mujeres
0-5	0	0	0	0	0	0	0	0	0	0
6-10	2	0	0	0	0	0	0	0	0	0
11-15	8	7	0	1	0	0	0	0	2	0
16-20	23	14	1	0	1	0	2	1	0	1
21-25	29	8	1	1	3	1	2	1	2	0
26-30	21	8	1	1	1	0	1	0	1	0
31-35	13	6	0	0	0	0	1	0	1	0
36-40	15	8	1	0	0	0	0	0	1	1
41-45	15	1	0	0	2	0	2	0	1	0
46-50	12	3	0	0	1	0	0	1	0	0
51-55	9	1	0	1	1	0	0	0	1	0
56-60	9	3	0	0	2	0	1	0	0	0
61-64	3	0	0	0	0	0	1	0	0	0
65 o más	14	2	1	0	2	0	0	0	0	1

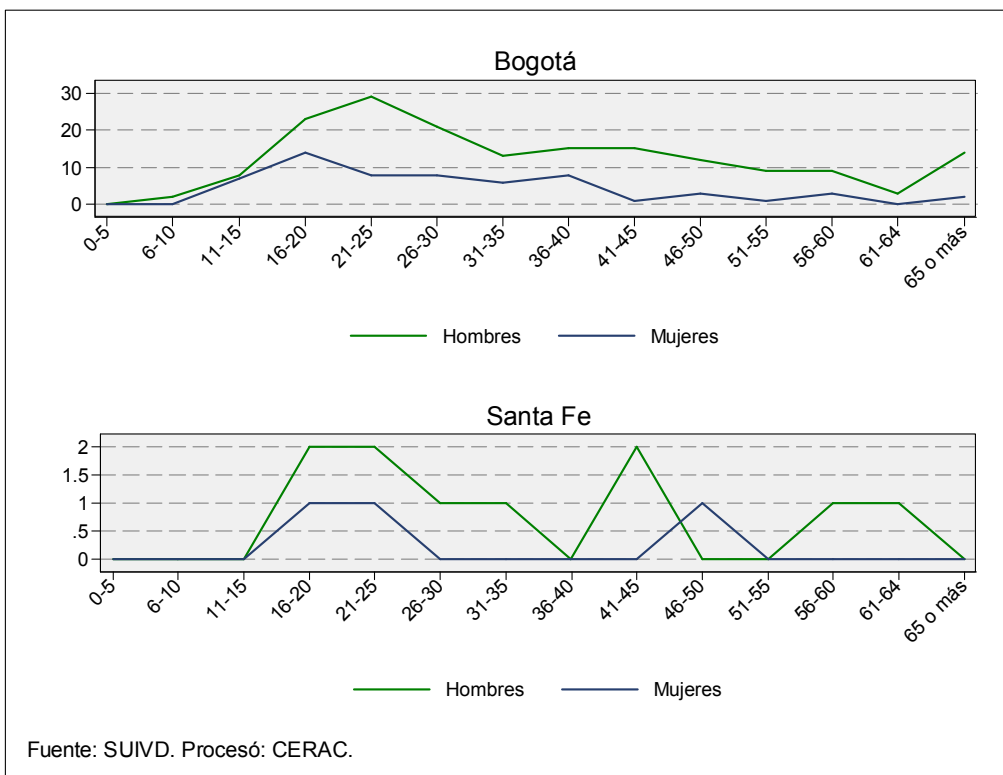
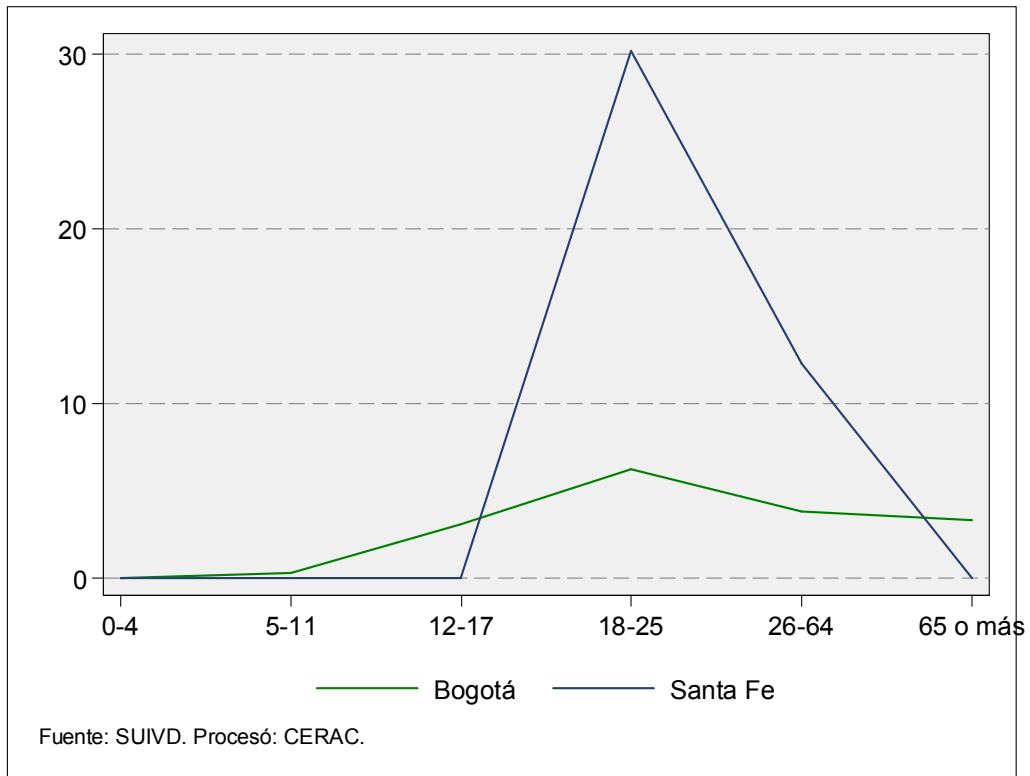
Grupo de edad	Usme		Tunjuelito		Bosa		Kennedy		Fontibón	
	Hombres	Mujeres	Hombres	Mujeres	Hombres	Mujeres	Hombres	Mujeres	Hombres	Mujeres
0-5	0	0	0	0	0	0	0	0	0	0
6-10	0	0	0	0	0	0	0	0	0	0
11-15	0	1	0	1	1	0	2	1	1	0
16-20	1	1	1	0	2	0	1	3	1	0
21-25	3	1	0	1	1	0	6	2	1	0
26-30	2	0	1	0	0	0	3	0	1	1
31-35	0	1	1	1	2	1	0	0	1	1
36-40	0	1	0	0	1	0	3	2	0	0
41-45	2	0	0	0	0	0	0	0	0	0
46-50	1	0	0	0	1	1	0	1	0	0
51-55	0	0	0	0	0	0	2	0	0	0
56-60	1	0	0	0	0	0	2	1	0	0
61-64	1	0	1	0	0	0	0	0	0	0
65 o más	0	0	1	0	0	0	1	0	1	0

Grupo de edad	Engativá		Suba		Barrios Unidos		Teusaquillo		Los Mártires	
	Hombres	Mujeres	Hombres	Mujeres	Hombres	Mujeres	Hombres	Mujeres	Hombres	Mujeres
0-5	0	0	0	0	0	0	0	0	0	0
6-10	0	0	1	0	0	0	0	0	0	0
11-15	0	1	0	1	0	0	0	0	0	0
16-20	1	0	1	1	0	0	3	2	0	1
21-25	3	0	0	1	0	0	1	0	0	0
26-30	1	0	1	2	1	0	1	2	1	0
31-35	3	1	2	0	0	0	0	0	0	0
36-40	1	1	0	2	0	0	1	0	2	0
41-45	1	0	0	0	1	0	0	0	0	1
46-50	2	0	3	0	0	0	1	0	1	0
51-55	0	0	2	0	2	0	0	0	0	0
56-60	0	0	2	1	0	0	1	1	0	0
61-64	0	0	0	0	0	0	0	0	0	0
65 o más	2	0	0	0	0	0	0	1	2	0

Grupo de edad	Antonio Nariño		Puente Aranda		La Candelaria		Rafael Uribe		Ciudad Bolívar	
	Hombres	Mujeres	Hombres	Mujeres	Hombres	Mujeres	Hombres	Mujeres	Hombres	Mujeres
0-5	0	0	0	0	0	0	0	0	0	0
6-10	0	0	0	0	0	0	0	0	1	0
11-15	0	0	1	0	0	0	1	1	0	0
16-20	1	0	3	3	0	0	0	1	4	0
21-25	1	0	1	0	0	0	2	0	2	0
26-30	0	1	0	0	1	0	3	1	1	0
31-35	0	0	0	0	0	0	1	0	1	1
36-40	0	0	1	1	0	0	2	0	2	0
41-45	0	0	2	0	0	0	2	0	2	0
46-50	0	0	0	0	0	0	1	0	1	0
51-55	0	0	1	0	0	0	0	0	0	0
56-60	0	0	0	0	0	0	0	0	0	0
61-64	0	0	0	0	0	0	0	0	0	0
65 o más	0	0	1	0	0	0	2	0	1	0

1.3. MUERTES EN ACCIDENTES DE TRÁNSITO

Tabla 19. Resumen de indicadores de muertes por accidentes de tránsito en Bogotá y Santa Fe. 1997-2005

Año	Bogotá					
	Muertes en accidentes de tránsito	Población	Tasa por 100.000 h	Variación	Tasa por km2	
1997	894	6021624	16.00		2.36	
1998	882	6154100	15.00	-1.34%	2.32	
1999	859	6289490	14.00	-2.61%	2.26	
2000	821	6427859	13.00	-4.42%	2.16	
2001	726	6569272	12.00	-11.57%	1.91	
2002	671	6713795	11.00	-7.58%	1.77	
2003	576	6861499	8.39	-14.16%	1.52	
2004	643	7029927	9.15	11.63%	1.69	
2005 parcial	242	7185887			0.64	
Mockus-Bromberg (1997)	894				2.36	
Peñalosa (1998-2000)	2562				6.75	
Mockus II (2001-2003)	1973				5.20	
Acum. Garzón(2004-2005)	885				2.33	
Total	6314				16.64	
Año	Santa Fe					
	Muertes en accidentes de tránsito	Población	Tasa por 100.000 h	Participación	Variación	Tasa por km2
1997	58	110589	54.00	6.49%		7.43
1998	41	113022	38.00	4.65%	-29.31%	5.25
1999	37	115509	35.00	4.31%	-9.76%	4.74
2000	47	118050	44.00	5.72%	27.03%	6.02
2001	45	120647	42.00	6.20%	-4.26%	5.77
2002	24	123301	23.00	3.58%	-46.67%	3.08
2003	22	126014	17.46	3.82%	-8.33%	2.82
2004	33	129107	25.56	5.13%	50.00%	4.23
2005 parcial	14	131972		5.79%		1.79
Mockus-Bromberg (1997)	58			6.49%		7.43
Peñalosa (1998-2000)	125			4.88%		16.02
Mockus II (2001-2003)	91			4.61%		11.66
Acum. Garzón(2004-2005)	47			5.31%		6.02
Total	321			5.08%		41.14

Fuente: SUIVD. DAPD

Procesó: CERAC

Gráfico 26. Número de muertes por accidentes de tránsito y tasa por 100.000 habitantes en Bogotá y Santa Fe. 1997-2004



Tabla 20. Número de muertes por accidentes de tránsito en Bogotá y Santa Fe, tasa de cambio y participación de la localidad en el total de la ciudad. 1997-2005

Año	Bogotá		Santa Fe		
	Muertes en accidentes de tránsito	Variación	Muertes en accidentes de tránsito	Variación	Participación
1997	894		58		1.32%
1998	882	-1.34%	41	-29.31%	1.01%
1999	859	-2.61%	37	-9.76%	0.93%
2000	821	-4.42%	47	27.03%	1.28%
2001	726	-11.57%	45	-4.26%	1.41%
2002	671	-7.58%	24	-46.67%	0.79%
2003	576	-14.16%	22	-8.33%	0.81%
2004	643	11.63%	33	50.00%	1.22%
2005 parcial	242		14		0.93%
Mockus-Bromberg (1997)	894		58		1.32%
Peñalosa (1998-2000)	2562		125		1.07%
Mockus II (2001-2003)	1973		91		1.02%
Acum. Garzón(2004-2005)	885		47		1.11%
Total	6314		321		1.10%

Fuente: SUIVD
Procesó: CERAC

Gráfico 27. Tasa de cambio anual de las muertes por accidentes de tránsito en Bogotá y Santa Fe. 1998-2004

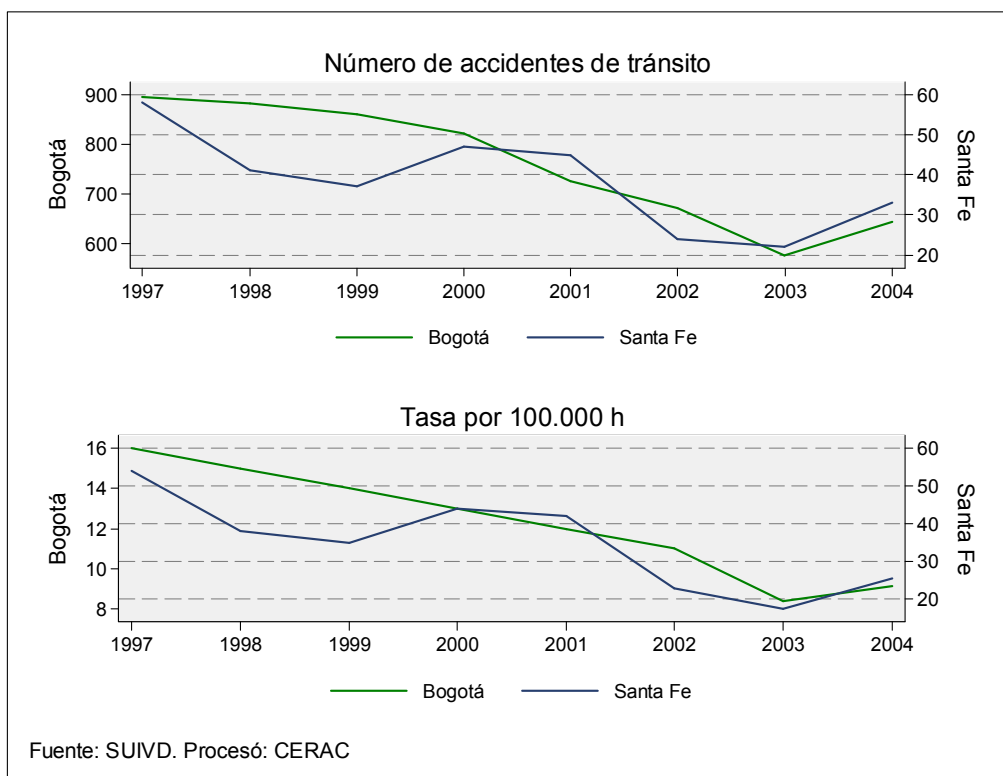

Gráfico 28. Evolución de la tasa de muertes por accidentes de tránsito en Bogotá y Santa Fe. 1999-2004



Tabla 21. Número de muertes por accidentes de tránsito y tasa por 100.000 habitantes para Bogotá y Santa Fe. 1997-2005

Año	Bogotá			Santa Fe		
	Muertes en accidentes de tránsito	Población	Tasa por 100.000 h	Muertes en accidentes de tránsito	Población	Tasa por 100.000 h
1997	894	6021624	16.00	58	110589	54.00
1998	882	6154100	15.00	41	113022	38.00
1999	859	6289490	14.00	37	115509	35.00
2000	821	6427859	13.00	47	118050	44.00
2001	726	6569272	12.00	45	120647	42.00
2002	671	6713795	11.00	24	123301	23.00
2003	576	6861499	8.39	22	126014	17.46
2004	643	7029927	9.15	33	129107	25.56
2005 parcial	242	7185887		14	131972	
Mockus-Bromberg (1997)	894			58		
Peñalosa (1998-2000)	2562			125		
Mockus II (2001-2003)	1973			91		
Acum. Garzón(2004-2005)	885			47		
Total	6314			321		

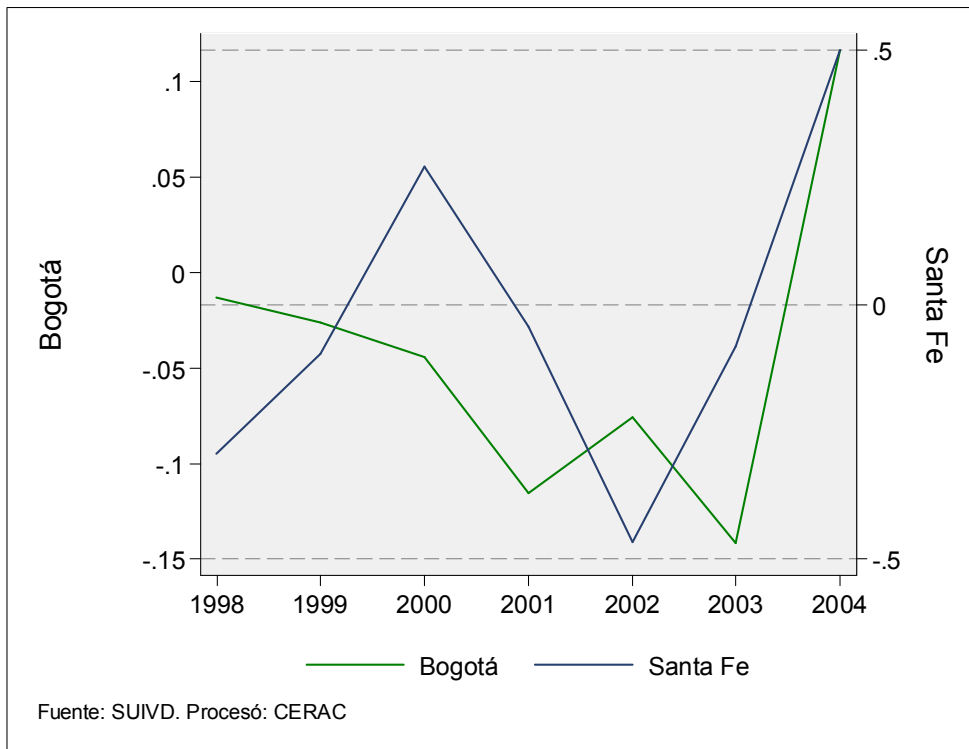
Fuente: SUIVD. DAPD

Procesó: CERAC

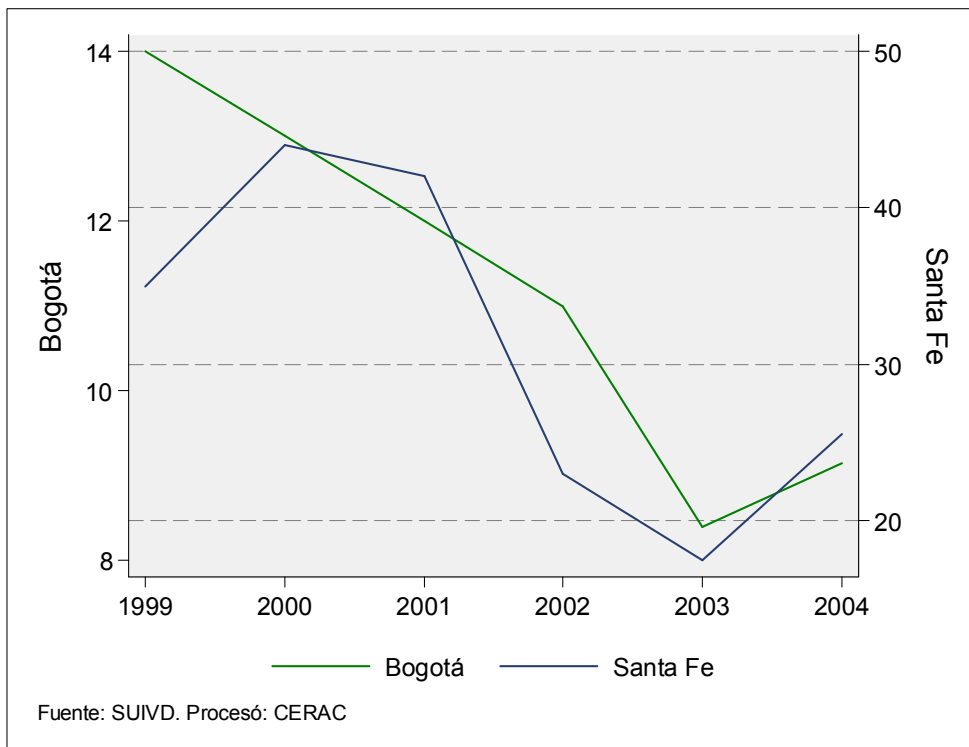
Gráfico 29. Tasa de muertes por accidentes de tránsito por kilómetro cuadrado para Bogotá y Santa Fe. 1997-2004



Tabla 22. *Número de muertes accidentes de tránsito y tasa por kilómetro cuadrado para Bogotá y Santa Fe. 1997-2005*

Año	Bogotá			Santa Fe		
	Muertes en accidentes de tránsito	Tasa por km2	Población	Muertes en accidentes de tránsito	Tasa por km2	Población
1997	894	2.36	6021624	58	7.43	110589
1998	882	2.32	6154100	41	5.25	113022
1999	859	2.26	6289490	37	4.74	115509
2000	821	2.16	6427859	47	6.02	118050
2001	726	1.91	6569272	45	5.77	120647
2002	671	1.77	6713795	24	3.08	123301
2003	576	1.52	6861499	22	2.82	126014
2004	643	1.69	7029927	33	4.23	129107
2005 parcial	242	0.64	7185887	14	1.79	131972
Mockus-Bromberg (1997)	894			58		
Peñalosa (1998-2000)	2562			125		
Mockus II (2001-2003)	1973			91		
Acum. Garzón(2004-2005)	885			47		
Total	6314			321		

Fuente: SUIVD. DAPD

Procesó: CERAC

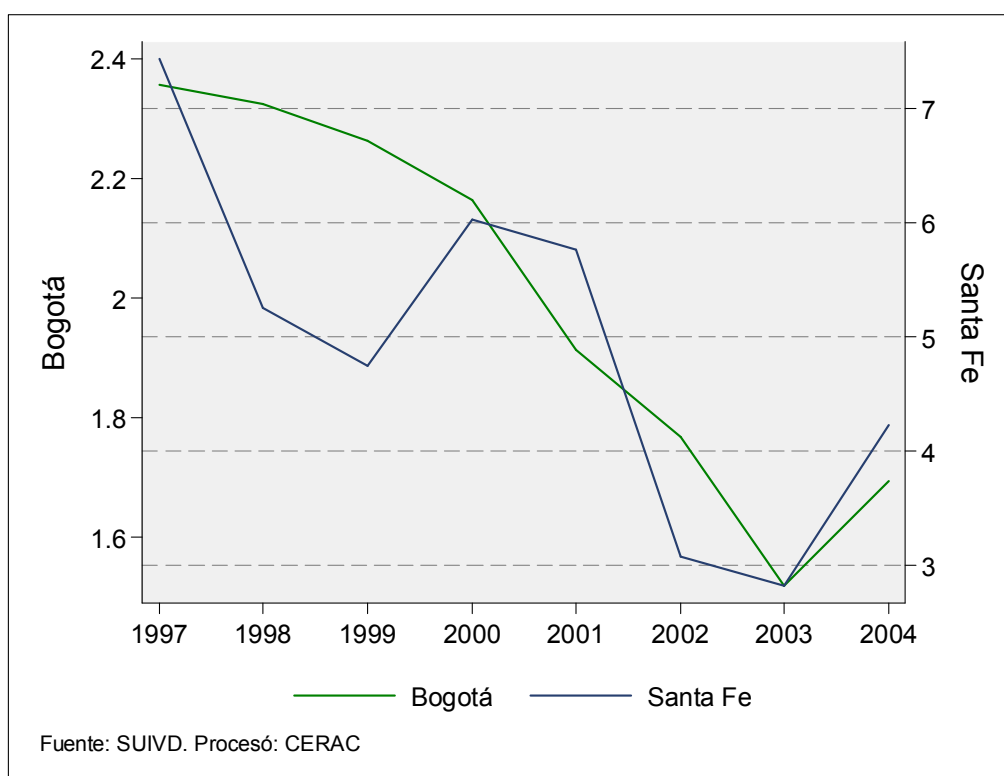
1.4. MUERTES ACCIDENTALES

Tabla 23. Resumen de indicadores de muertes accidentales para Bogotá y Santa Fe. 1997-2005

Año	Bogotá					
	Muertes accidentales	Población	Tasa por 100.000 h	Variación	Tasa por km2	
1997	419	6021624	8.00		1.10	
1998	382	6154100	6.00	-8.83%	1.01	
1999	367	6289490	6.00	-3.93%	0.97	
2000	342	6427859	5.00	-6.81%	0.90	
2001	253	6569272	4.00	-26.02%	0.67	
2002	296	6713795	4.00	17.00%	0.78	
2003	291	6861499	4.24	-1.69%	0.77	
2004	281	7029927	4.00	-3.44%	0.74	
2005 parcial	137	7185887			0.36	
Mockus-Bromberg (1997)	419				1.10	
Peñalosa (1998-2000)	1091				2.87	
Mockus II (2001-2003)	840				2.21	
Acum. Garzón(2004-2005)	418				1.10	
Total	2768				7.29	
Año	Santa Fe					
	Muertes accidentales	Población	Tasa por 100.000 h	Participación	Variación	Tasa por km2
1997	44	110589	41.00	10.50%		5.64
1998	14	113022	13.00	3.66%	-68.18%	1.79
1999	15	115509	14.00	4.09%	7.14%	1.92
2000	23	118050	21.00	6.73%	53.33%	2.95
2001	9	120647	8.00	3.56%	-60.87%	1.15
2002	20	123301	12.00	6.76%	122.22%	2.56
2003	17	126014	13.49	5.84%	-15.00%	2.18
2004	12	129107	9.29	4.27%	-29.41%	1.54
2005 parcial	6	131972		4.38%		0.77
Mockus-Bromberg (1997)	44			10.50%		5.64
Peñalosa (1998-2000)	52			4.77%		6.66
Mockus II (2001-2003)	46			5.48%		5.90
Acum. Garzón(2004-2005)	18			4.31%		2.31
Total	160			5.78%		20.51

Fuente: SUIVD. DAPD

Procesó: CERAC

Gráfico 30. Número anual y mensual de muertes accidentales en Bogotá y Santa Fe. 1999-2004



Tabla 24. Número de muertes accidentales en Bogotá y Santa Fe, tasa de cambio y participación de la localidad en el total de la ciudad. 1997-2005

Año	Bogotá		Santa Fe		
	Muertes accidentales	Variación	Muertes accidentales	Variación	Participación
1997	419		44		1.00%
1998	382	-8.83%	14	-68.18%	0.34%
1999	367	-3.93%	15	7.14%	0.38%
2000	342	-6.81%	23	53.33%	0.63%
2001	253	-26.02%	9	-60.87%	0.28%
2002	296	17.00%	20	122.22%	0.65%
2003	291	-1.69%	17	-15.00%	0.63%
2004	281	-3.44%	12	-29.41%	0.44%
2005 parcial	137		6		0.40%
Mockus-Bromberg (1997)	419		44		1.00%
Peñalosa (1998-2000)	1091		52		0.44%
Mockus II (2001-2003)	840		46		0.51%
Acum. Garzón(2004-2005)	418		18		0.43%
Total	2768		160		0.55%

Fuente: SUIVD
Procesó: CERAC

Gráfico 31. Tasa de cambio anual y mensual de las muertes accidentales en Bogotá y Santa Fe. 2000-2004

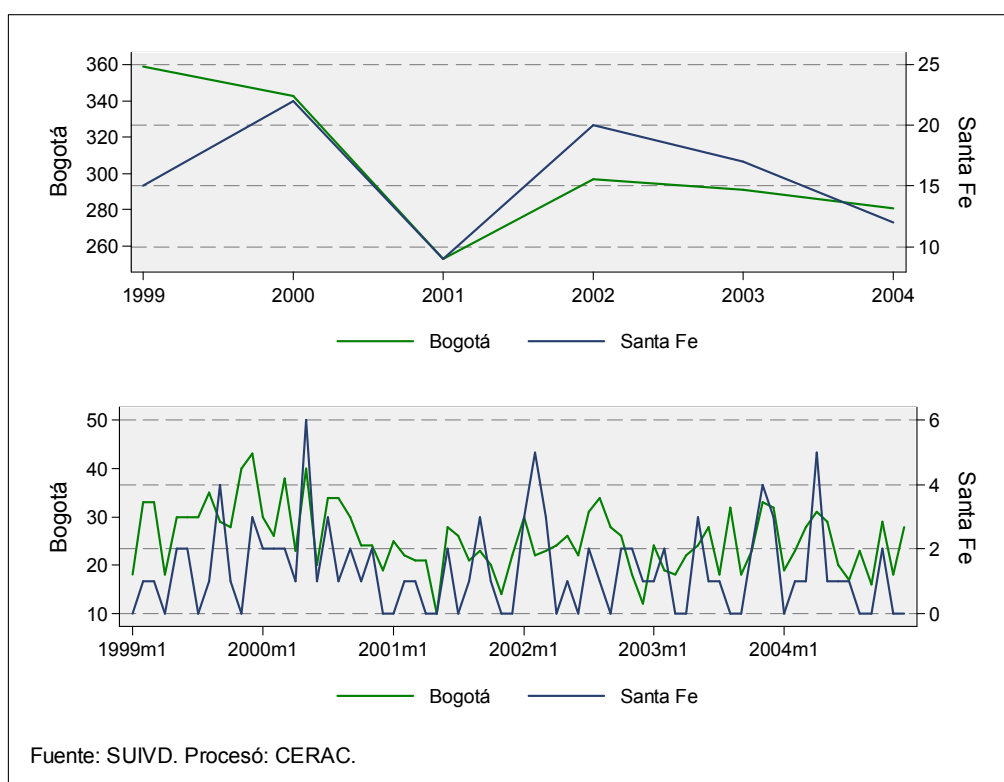

Gráfico 32. Evolución anual y mensual de la tasa de muertes accidentales en Bogotá y Santa Fe. 1999-2004



Tabla 25. Número de muertes accidentales y tasa por 100.000 habitantes para Bogotá y Santa Fe. 1997-2005

Año	Bogotá			Santa Fe		
	Muertes accidentales	Población	Tasa por 100.000 h	Muertes accidentales	Población	Tasa por 100.000 h
1997	419	6021624	8.00	44	110589	41.00
1998	382	6154100	6.00	14	113022	13.00
1999	367	6289490	6.00	15	115509	14.00
2000	342	6427859	5.00	23	118050	21.00
2001	253	6569272	4.00	9	120647	8.00
2002	296	6713795	4.00	20	123301	12.00
2003	291	6861499	4.24	17	126014	13.49
2004	281	7029927	4.00	12	129107	9.29
2005 parcial	137	7185887		6	131972	
Mockus-Bromberg (1997)	419			44		
Peñalosa (1998-2000)	1091			52		
Mockus II (2001-2003)	840			46		
Acum. Garzón(2004-2005)	418			18		
Total	2768			160		

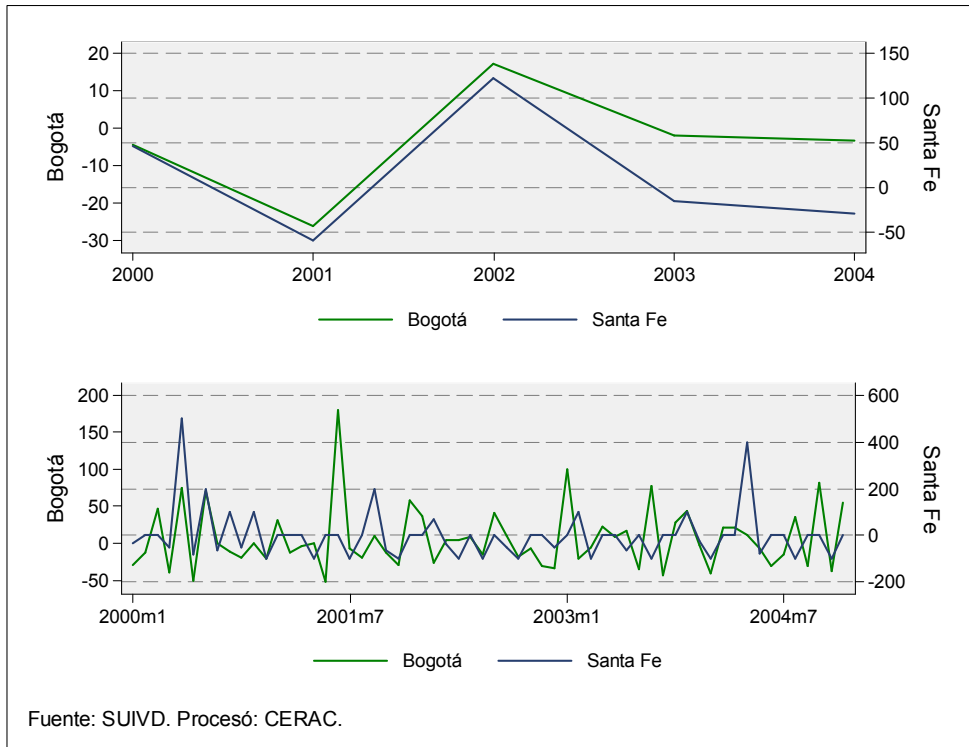
Fuente: SUIVD. DAPD
Procesó: CERAC

Gráfico 33. Tasa de muertes accidentales por kilómetro cuadrado para Bogotá y Santa Fe. 1997-2004

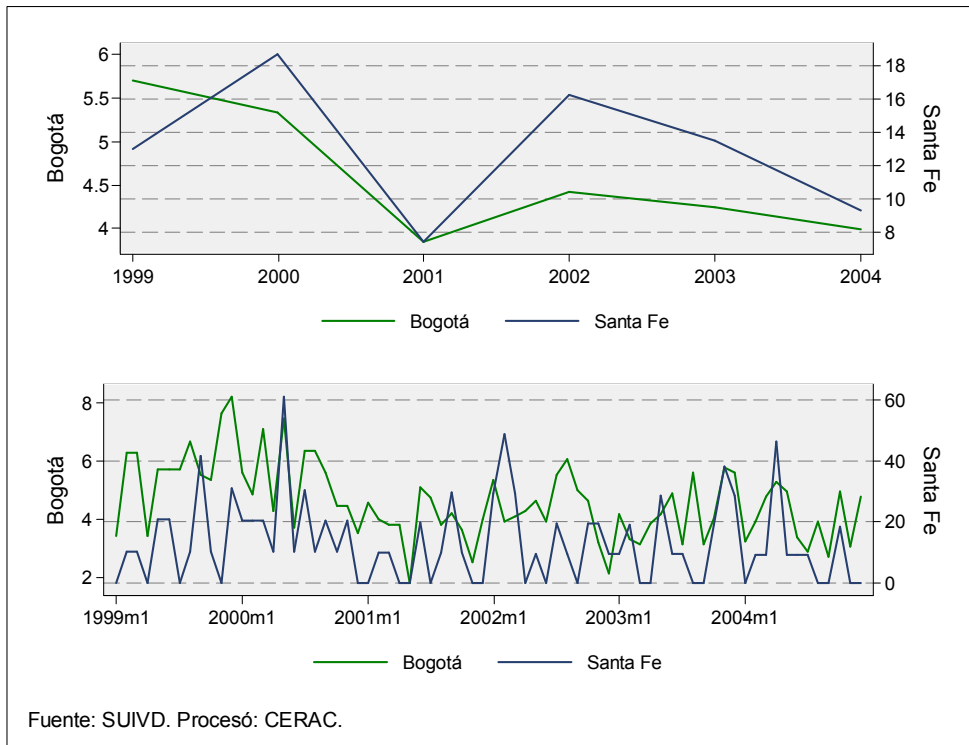

Tabla 26. Número de muertes accidentales y tasa por kilómetro cuadrado para Bogotá y Santa Fe. 1997-2005

Año	Bogotá			Santa Fe		
	Muertes accidentales	Tasa por km2	Población	Muertes accidentales	Tasa por km2	Población
1997	419	1.10	6021624	44	5.64	110589
1998	382	1.01	6154100	14	1.79	113022
1999	367	0.97	6289490	15	1.92	115509
2000	342	0.90	6427859	23	2.95	118050
2001	253	0.67	6569272	9	1.15	120647
2002	296	0.78	6713795	20	2.56	123301
2003	291	0.77	6861499	17	2.18	126014
2004	281	0.74	7029927	12	1.54	129107
2005 parcial	137	0.36	7185887	6	0.77	131972
Mockus-Bromberg (1997)	419			44		
Peñalosa (1998-2000)	1091			52		
Mockus II (2001-2003)	840			46		
Acum. Garzón(2004-2005)	418			18		
Total	2768			160		

Fuente: SUIVD. DAPD

Procesó: CERAC

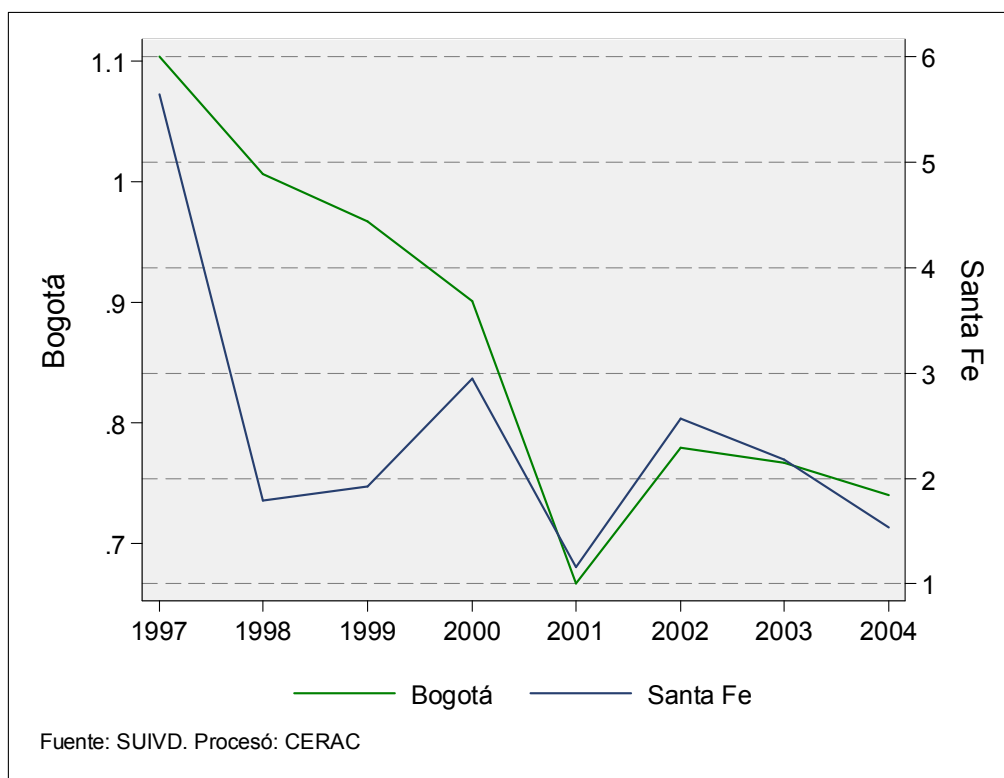
Gráfico 34. Número acumulado de muertes accidentales por mes. 1999-2004



Gráfico 35. Evolución de las muertes accidentales por género para Bogotá y Santa Fe. 1999-2004



Gráfico 36. Muertes accidentales por género y grupos de edad en Bogotá y Santa Fe. 2004

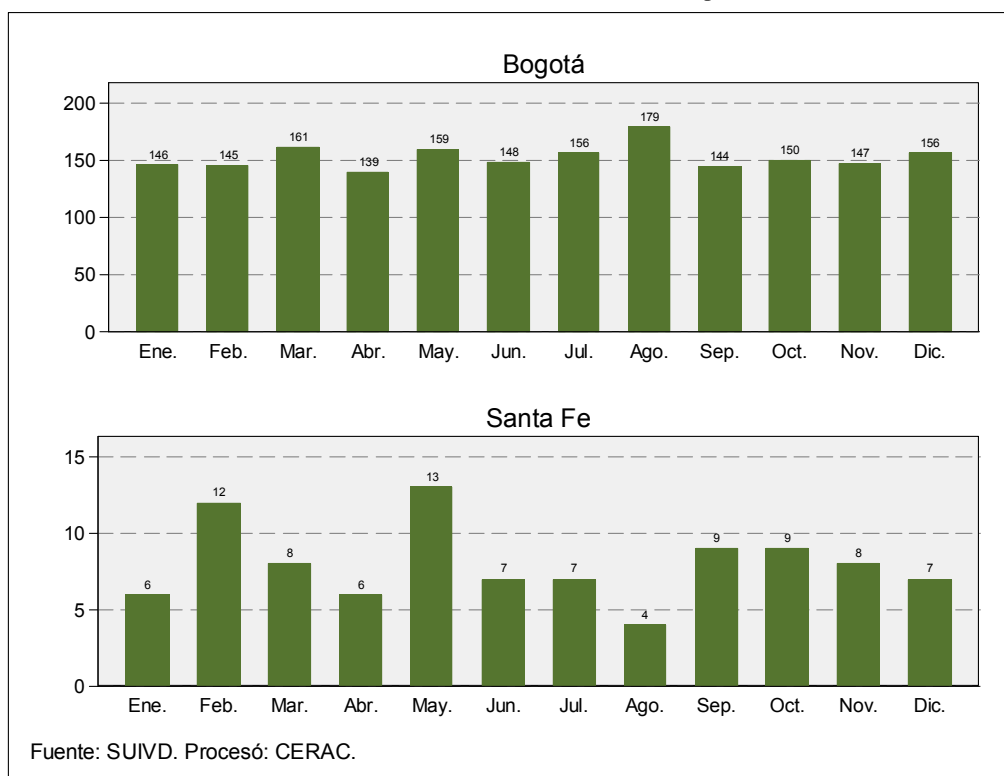

Gráfico 37. Tasa de muertes accidentales por 100.000 habitantes por grupos de edad en Bogotá y Santa Fe. 2004

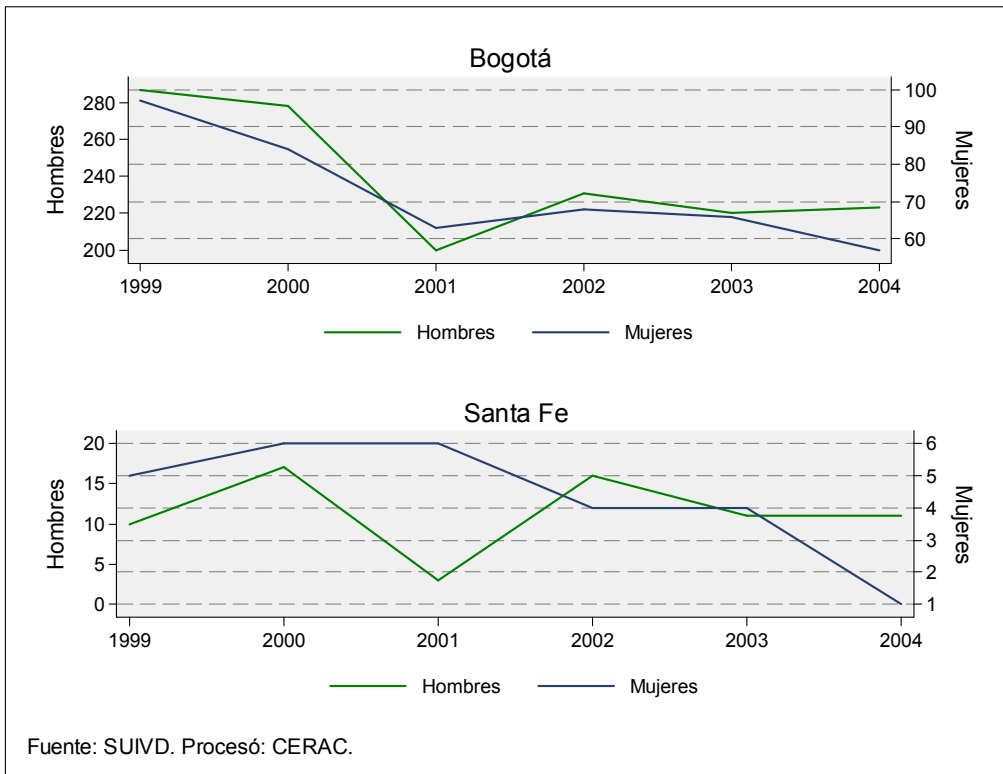

Muertes accidentales por género y grupos de edad. 2004.

Grupo de edad	Bogotá		Usaquén		Chapinero		Santa Fe		San Cristóbal	
	Hombres	Mujeres	Hombres	Mujeres	Hombres	Mujeres	Hombres	Mujeres	Hombres	Mujeres
0-5	13	9	0	0	0	0	1	1	0	1
6-10	2	5	0	0	0	0	1	0	0	0
11-15	6	0	1	0	1	0	1	0	0	0
16-20	12	1	1	0	1	0	0	0	0	0
21-25	23	5	1	1	1	0	1	0	0	0
26-30	18	1	2	0	2	0	0	0	0	0
31-35	24	1	3	0	1	0	1	0	2	0
36-40	15	1	1	0	0	0	0	0	0	0
41-45	16	1	3	0	0	0	1	0	0	0
46-50	16	4	1	0	1	0	0	0	0	1
51-55	11	7	1	1	0	1	1	0	2	1
56-60	13	1	3	0	0	0	0	0	0	0
61-64	9	1	0	0	1	0	0	0	0	0
65 o más	44	22	1	0	2	2	4	0	1	2

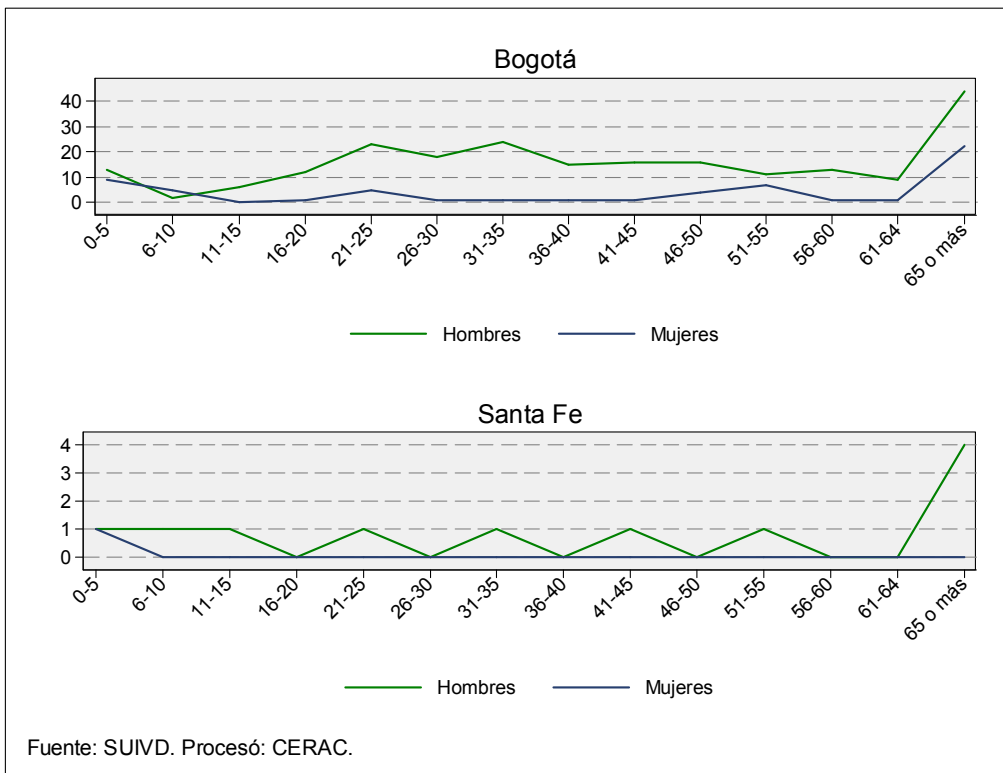
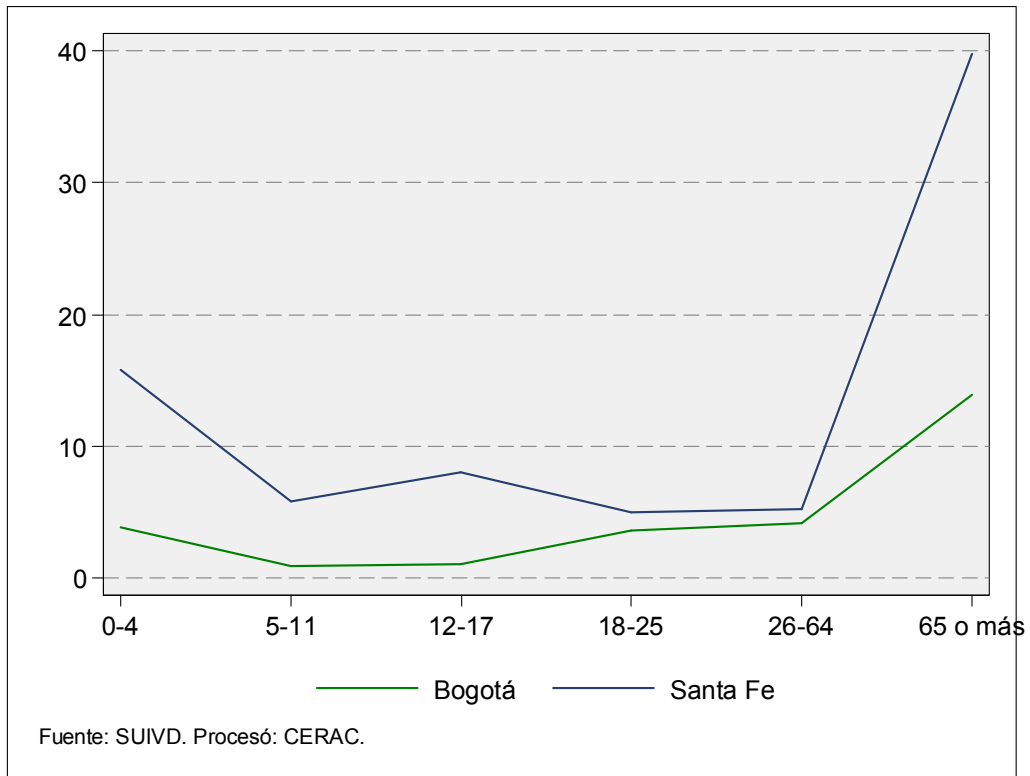
Grupo de edad	Usme		Tunjuelito		Bosa		Kennedy		Fontibón	
	Hombres	Mujeres	Hombres	Mujeres	Hombres	Mujeres	Hombres	Mujeres	Hombres	Mujeres
0-5	2	0	1	1	0	0	1	2	0	2
6-10	0	0	0	2	0	0	1	1	0	2
11-15	0	0	0	0	0	0	0	0	0	0
16-20	1	0	0	0	1	0	1	0	0	0
21-25	2	1	0	0	0	0	3	3	0	0
26-30	1	0	0	0	0	0	4	0	2	0
31-35	1	0	0	0	0	0	1	0	4	0
36-40	1	0	2	0	0	1	0	0	4	0
41-45	0	0	0	0	0	0	3	0	1	0
46-50	2	0	0	0	2	0	2	1	0	0
51-55	0	0	1	0	0	0	0	2	1	0
56-60	0	0	0	0	1	0	2	1	0	0
61-64	0	0	0	0	1	0	3	0	0	0
65 o más	5	2	3	2	5	0	3	4	0	0

Grupo de edad	Engativá		Suba		Barrios Unidos		Teusaquillo		Los Mártires	
	Hombres	Mujeres	Hombres	Mujeres	Hombres	Mujeres	Hombres	Mujeres	Hombres	Mujeres
0-5	0	0	3	0	0	0	0	0	0	0
6-10	0	0	0	0	0	0	0	0	0	0
11-15	0	0	1	0	1	0	0	0	0	0
16-20	0	0	4	0	0	1	1	0	0	0
21-25	1	0	7	0	0	0	1	0	1	0
26-30	4	0	1	1	0	0	0	0	0	0
31-35	2	0	3	0	0	0	0	0	1	0
36-40	2	0	0	0	0	0	0	0	1	0
41-45	0	0	4	0	0	0	1	0	0	1
46-50	1	0	0	0	1	0	1	0	0	1
51-55	2	0	0	0	2	0	0	0	0	0
56-60	2	0	0	0	0	0	0	0	2	0
61-64	1	0	1	1	0	0	0	0	0	0
65 o más	4	4	1	1	2	0	0	0	3	2

Grupo de edad	Antonio Nariño		Puente Aranda		La Candelaria		Rafael Uribe		Ciudad Bolívar	
	Hombres	Mujeres	Hombres	Mujeres	Hombres	Mujeres	Hombres	Mujeres	Hombres	Mujeres
0-5	0	1	0	0	0	0	2	1	3	0
6-10	0	0	0	0	0	0	0	0	0	0
11-15	0	0	0	0	0	0	0	0	1	0
16-20	0	0	0	0	1	0	1	0	0	0
21-25	0	0	1	0	0	0	1	0	3	0
26-30	0	0	0	0	0	0	1	0	1	0
31-35	1	0	1	1	0	0	1	0	2	0
36-40	1	0	1	0	0	0	1	0	1	0
41-45	1	0	1	0	0	0	1	0	0	0
46-50	0	0	0	0	1	0	3	1	1	0
51-55	0	0	1	0	0	0	0	1	0	1
56-60	0	0	1	0	0	0	1	0	1	0
61-64	0	0	0	0	0	0	1	0	1	0
65 o más	0	0	2	0	0	0	5	2	3	1

1.5. LESIONES PERSONALES

Tabla 27. Resumen de indicadores de lesiones personales para Bogotá y Santa Fe. 1999-2005

Año	Bogotá				
	Lesiones personales	Población	Tasa por 100.000 h	Variación	Tasa por km2
1999	3357	6289490	53.37		8.85
2000	17528	6427859	272.69	422.13%	46.19
2001	13393	6569272	203.87	-23.59%	35.29
2002	11204	6713795	166.88	-16.34%	29.52
2003	9441	6861499	137.59	-15.74%	24.88
2004	7907	7029927	112.48	-16.25%	20.84
2005 parcial	3170	7185887	44.11		8.35
Peñalosa (1998-2000)	20885				55.03
Mockus II (2001-2003)	34038				89.69
Acum. Garzón (2004-2005)	11077				29.19
Total	66000				173.91

Año	Santa Fe					
	Lesiones personales	Población	Tasa por 100.000 h	Participación	Variación	Tasa por km2
1999	259	115509	224.22	7.72%		33.19
2000	666	118050	564.17	3.80%	157.14%	85.36
2001	503	120647	416.92	3.76%	-24.47%	64.47
2002	485	123301	393.35	4.33%	-3.58%	62.16
2003	431	126014	342.03	4.57%	-11.13%	55.24
2004	387	129107	299.75	4.89%	-10.21%	49.60
2005 parcial	101	131972	76.53	3.19%		12.94
Peñalosa (1998-2000)	925			4.43%		118.55
Mockus II (2001-2003)	1419			4.17%		181.86
Acum. Garzón (2004-2005)	488			4.41%		62.54
Total	2832			4.29%		362.95

Fuente: SUIVD. DAPD
Procesó: CERAC

Gráfico 38. Número y tasa por 100.000 habitantes de lesiones personales en Bogotá y Santa Fe. 1999-2004



Tabla 28. Número de lesiones personales en Bogotá y Santa Fe, tasa de cambio y participación de la localidad en el total de la ciudad. 1999-2005

Año	Bogotá		Santa Fe		
	Lesiones personales	Variación	Lesiones personales	Variación	Participación
1999	3357		259		7.72%
2000	17528	422.13%	666	157.14%	3.80%
2001	13393	-23.59%	503	-24.47%	3.76%
2002	11204	-16.34%	485	-3.58%	4.33%
2003	9441	-15.74%	431	-11.13%	4.57%
2004	7907	-16.25%	387	-10.21%	4.89%
2005 parcial	3170		101		3.19%
Peñalosa (1998-2000)	20885		925		4.43%
Mockus II (2001-2003)	34038		1419		4.17%
Acum. Garzón (2004-2005)	11077		488		4.41%
Total	66000		2832		4.29%

Fuente: SUIVD
Procesó: CERAC

Gráfico 39. Tasa de cambio anual de las lesiones personales en Bogotá y Santa Fe 2000 – 2004

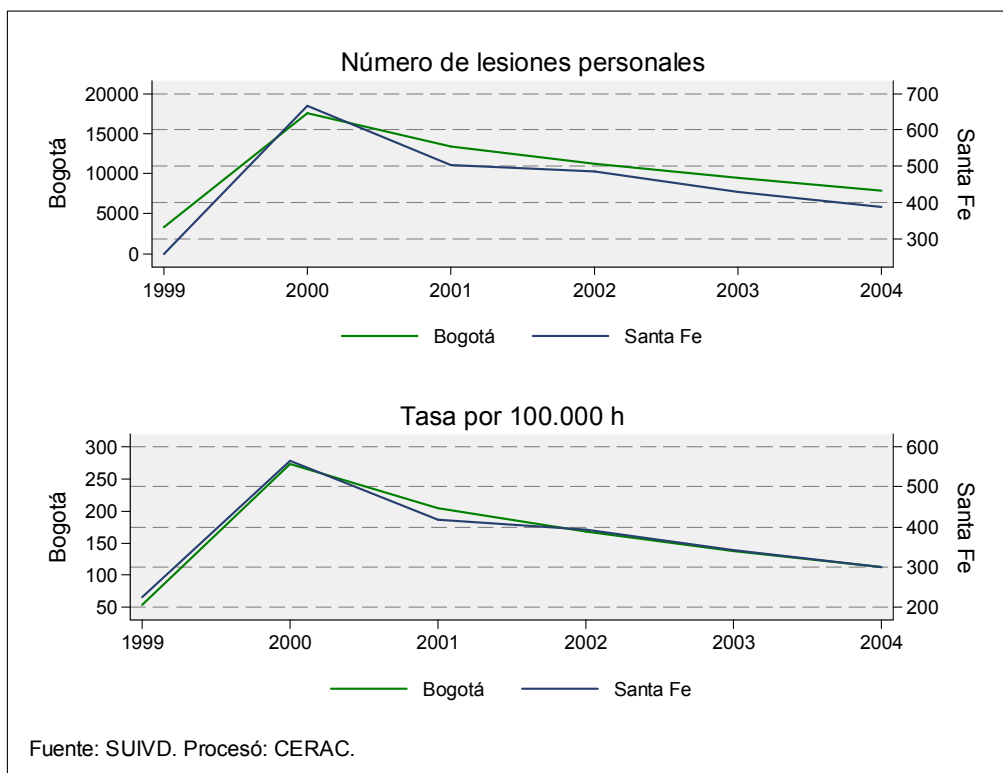

Tabla 29. Número de lesiones personales y tasa por 100.000 habitantes para Bogotá y Santa Fe. 1999-2005

Año	Bogotá			Santa Fe		
	Lesiones personales	Población	Tasa por 100.000 h	Lesiones personales	Población	Tasa por 100.000 h
1999	3357	6289490	53.37	259	115509	224.22
2000	17528	6427859	272.69	666	118050	564.17
2001	13393	6569272	203.87	503	120647	416.92
2002	11204	6713795	166.88	485	123301	393.35
2003	9441	6861499	137.59	431	126014	342.03
2004	7907	7029927	112.48	387	129107	299.75
2005 parcial	3170	7185887	44.11	101	131972	76.53
Peñalosa (1998-2000)	20885			925		
Mockus II (2001-2003)	34038			1419		
Acum. Garzón (2004-2005)	11077			488		
Total	66000			2832		

Fuente: SUIVD. DAPD
Procesó: CERAC

Gráfico 40. Tasa de lesiones personales por kilómetro cuadrado para Bogotá y Santa Fe. 1999-2004

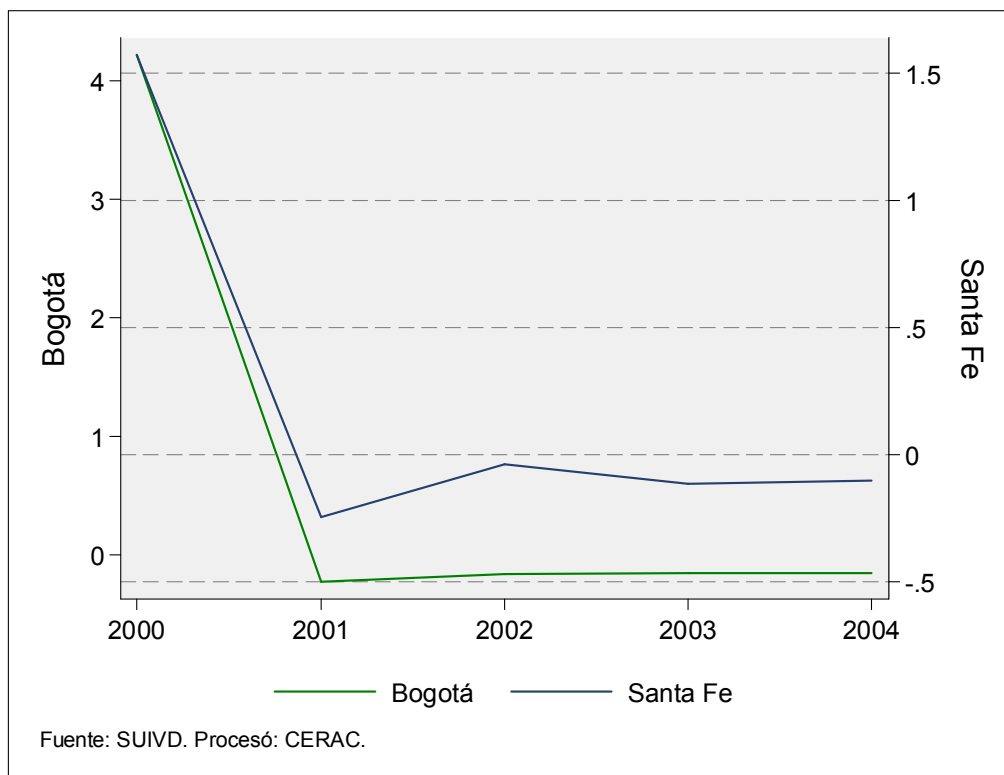

Tabla 30. Número de lesiones personales y tasa por kilómetro cuadrado para Bogotá y Santa Fe. 1999-2005

Año	Bogotá			Santa Fe		
	Lesiones personales	Tasa por km2	Población	Lesiones personales	Tasa por km2	Población
1999	3357	8.85	6289490	259	33.19	115509
2000	17528	46.19	6427859	666	85.36	118050
2001	13393	35.29	6569272	503	64.47	120647
2002	11204	29.52	6713795	485	62.16	123301
2003	9441	24.88	6861499	431	55.24	126014
2004	7907	20.84	7029927	387	49.60	129107
2005 parcial	3170	8.35	7185887	101	12.94	131972
Peñalosa (1998-2000)	20885			925		
Mockus II (2001-2003)	34038			1419		
Acum. Garzón (2004-2005)	11077			488		
Total	66000			2832		

Fuente: SUIVD
Procesó: CERAC

Gráfico 41. Evolución de las lesiones personales por género para Bogotá y Santa Fe. 1999-2004

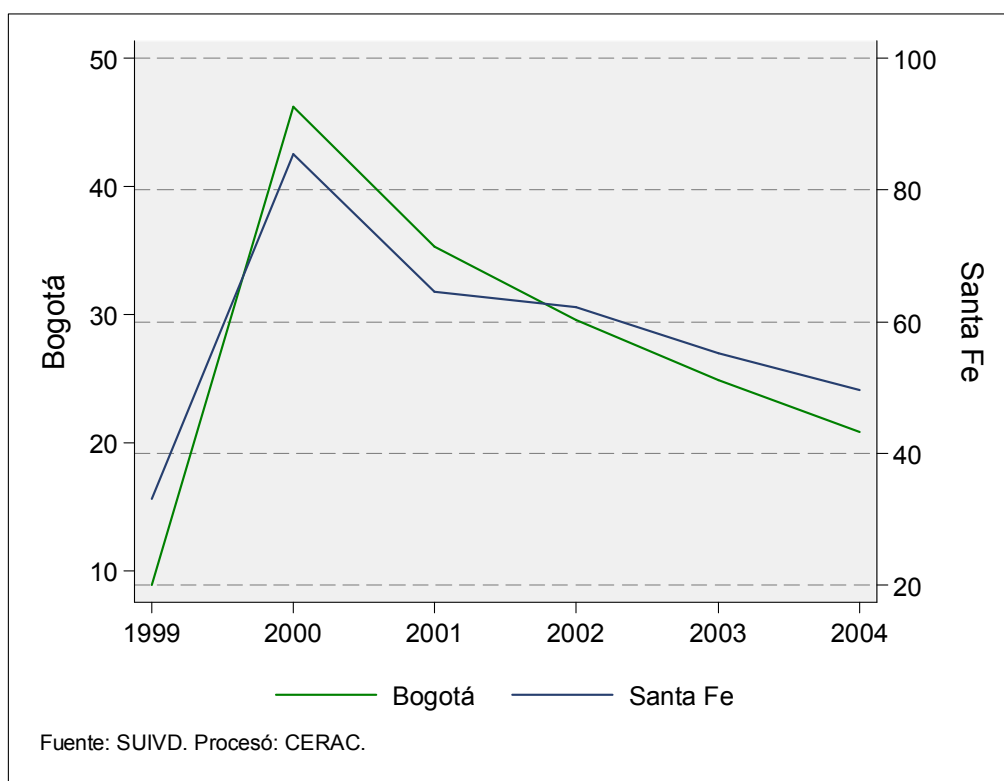

Gráfico 42. Lesiones personales por grupos de edad y género en Bogotá y Santa Fe. 2004



Gráfico 43. Tasa de lesiones personales por 100.000 habitantes por grupos de edad en Bogotá y Santa Fe. 2004

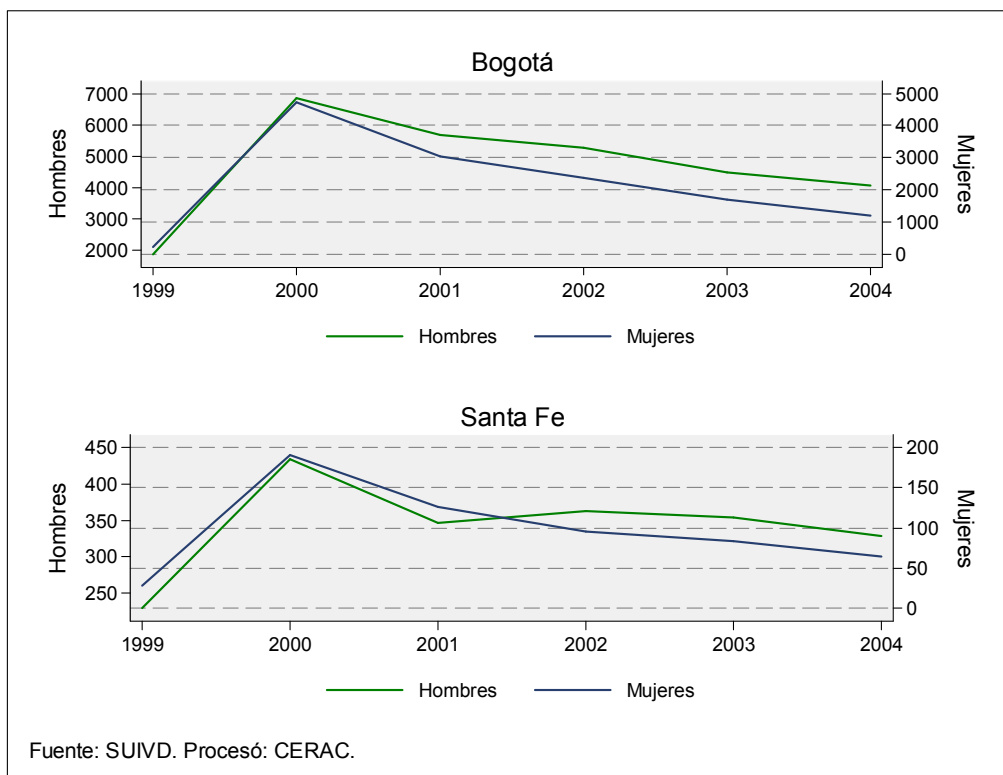

Lesiones personales por género y grupos de edad. 2004.

Grupo de edad	Bogotá		Usaquén		Chapinero		Santa Fe		San Cristóbal	
	Hombres	Mujeres	Hombres	Mujeres	Hombres	Mujeres	Hombres	Mujeres	Hombres	Mujeres
0-5	7	9	1	0	0	0	0	0	0	0
6-10	16	8	0	0	0	0	0	1	0	0
11-15	104	49	7	2	2	2	5	2	6	3
16-20	995	257	53	20	41	9	66	8	49	10
21-25	1390	415	59	36	64	17	66	10	48	10
26-30	1157	317	49	21	62	11	71	13	40	11
31-35	856	271	45	23	43	12	31	9	34	7
36-40	564	166	33	12	14	4	33	4	11	4
41-45	399	109	24	6	14	3	28	6	6	2
46-50	270	77	13	6	15	6	7	5	12	1
51-55	176	31	8	2	5	1	14	0	5	1
56-60	95	22	6	2	6	1	3	0	1	1
61-64	46	7	4	0	2	2	3	0	0	0
65 o más	74	16	7	1	2	3	1	1	4	0

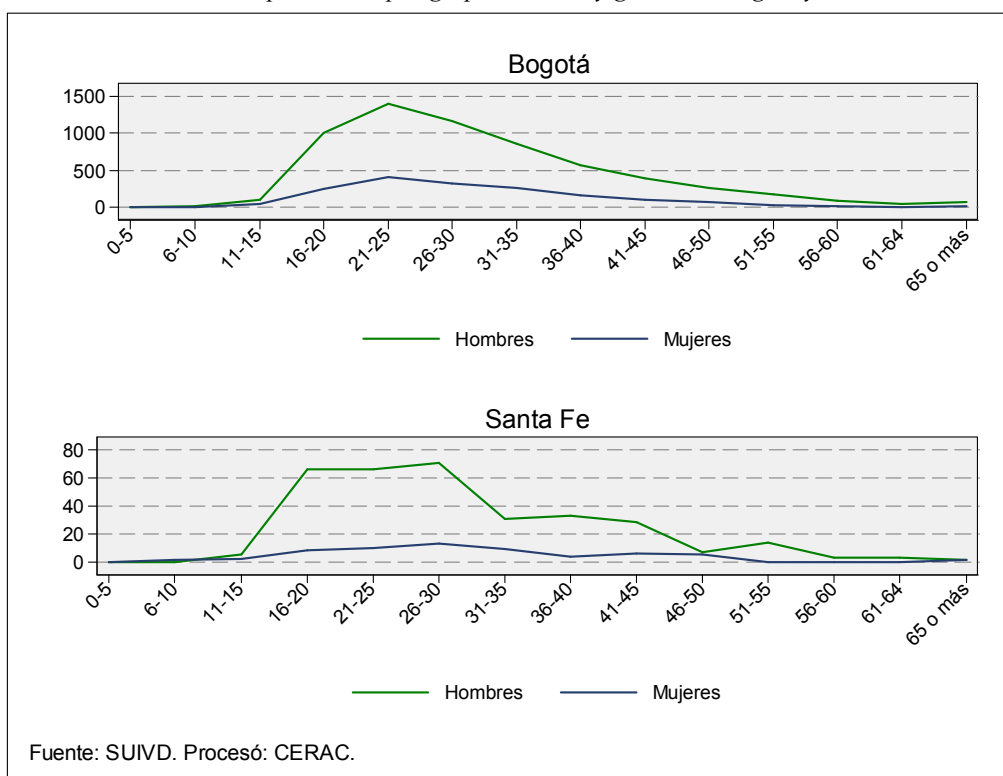
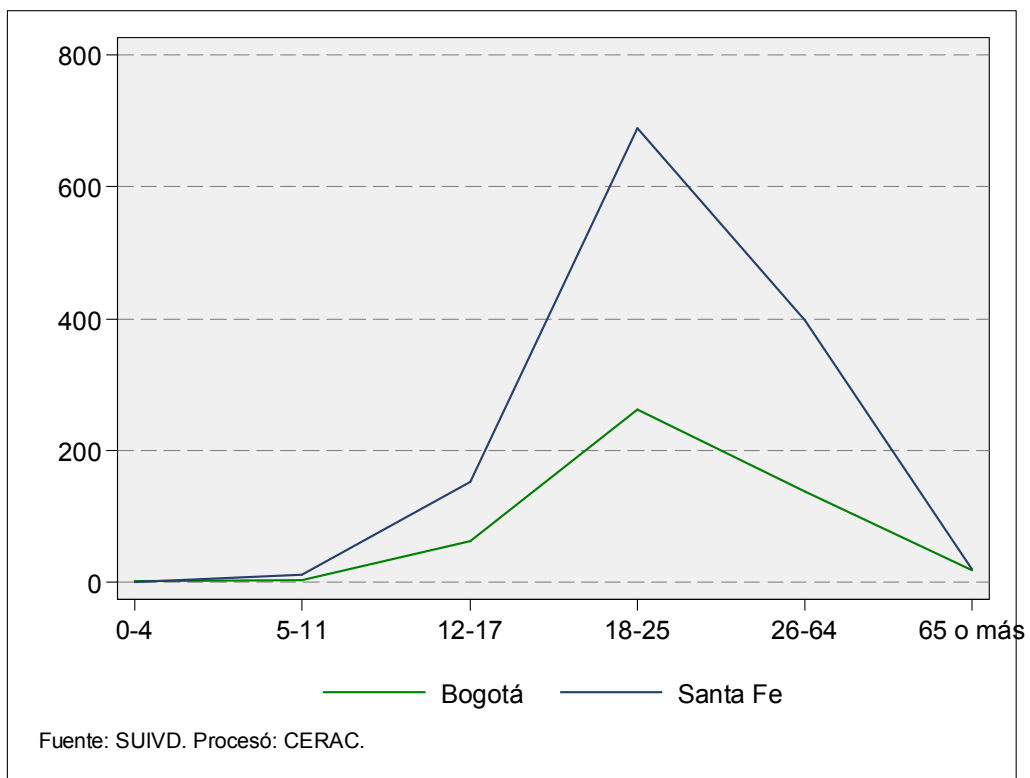
Grupo de edad	Usme		Tunjuelito		Bosa		Kennedy		Fontibón	
	Hombres	Mujeres	Hombres	Mujeres	Hombres	Mujeres	Hombres	Mujeres	Hombres	Mujeres
0-5	1	1	1	0	1	1	0	1	0	1
6-10	2	0	0	0	2	1	4	0	0	0
11-15	6	2	3	1	6	6	22	4	2	2
16-20	73	12	17	4	49	11	149	24	23	4
21-25	78	29	36	11	80	17	209	68	33	3
26-30	79	18	33	5	62	21	173	32	34	5
31-35	29	6	7	4	44	9	145	28	28	8
36-40	27	11	9	2	39	7	75	25	16	8
41-45	16	9	3	1	19	1	57	10	16	2
46-50	21	3	6	1	9	2	32	6	4	5
51-55	6	1	3	1	14	0	24	4	1	1
56-60	2	1	2	0	5	4	9	0	2	0
61-64	5	0	0	0	3	0	8	0	0	0
65 o más	5	1	0	0	1	1	6	1	4	1

Grupo de edad	Engativá		Suba		Barrios Unidos		Teusaquillo		Los Mártires	
	Hombres	Mujeres	Hombres	Mujeres	Hombres	Mujeres	Hombres	Mujeres	Hombres	Mujeres
0-5	2	1	0	0	0	0	0	0	0	0
6-10	1	1	0	0	1	1	1	1	0	0
11-15	7	3	15	8	0	2	3	0	4	1
16-20	68	16	132	56	15	5	16	8	31	16
21-25	131	23	193	74	34	17	37	13	48	15
26-30	97	28	154	61	25	10	31	2	60	12
31-35	70	32	155	58	15	10	19	4	40	13
36-40	53	20	81	29	18	4	16	2	28	3
41-45	39	15	60	26	14	0	10	3	14	5
46-50	30	7	38	19	7	2	5	2	23	1
51-55	19	2	27	9	7	0	8	1	8	2
56-60	14	2	10	5	6	1	2	0	6	1
61-64	4	1	6	2	1	0	1	0	0	0
65 o más	4	1	13	2	5	0	8	1	2	0

Grupo de edad	Antonio Nariño		Puente Aranda		La Candelaria		Rafael Uribe		Ciudad Bolívar	
	Hombres	Mujeres	Hombres	Mujeres	Hombres	Mujeres	Hombres	Mujeres	Hombres	Mujeres
0-5	0	0	0	4	0	0	0	0	1	0
6-10	0	0	1	0	0	0	1	0	3	3
11-15	2	0	2	2	0	1	2	1	10	7
16-20	26	10	28	4	3	0	49	8	107	32
21-25	41	10	40	14	5	1	57	8	131	39
26-30	25	9	40	14	6	1	24	9	92	34
31-35	22	9	37	9	3	1	26	7	63	22
36-40	16	8	21	3	3	0	17	2	54	18
41-45	9	6	10	2	3	0	17	0	40	12
46-50	5	4	4	0	1	0	16	0	22	7
51-55	4	1	5	1	2	0	4	0	12	4
56-60	2	0	4	1	0	0	7	0	8	3
61-64	0	0	2	0	0	0	3	0	4	2
65 o más	1	1	3	1	2	0	2	0	4	1

Situación de Santa Fe con respecto a las demás localidades de la ciudad

Tabla 31. Número de lesiones personales en las localidades de Bogotá por género. 1999-2005

Localidad	1999		2000		2001		2002		2003		2004		2005 anualizado	
	Hombres	Mujeres	Hombres	Mujeres	Hombres	Mujeres	Hombres	Mujeres	Hombres	Mujeres	Hombres	Mujeres	Hombres	Mujeres
Usaquén	132	17	624	424	446	264	368	194	381	167	309	131	246	492
Chapinero	56	7	214	113	213	63	224	79	412	178	270	71	294	588
Santa Fe	231	28	450	194	354	127	366	102	353	78	328	59	154	308
San Cristóbal	198	20	595	279	408	171	345	142	368	123	216	50	126	252
Usme	250	26	264	140	305	121	259	96	416	144	350	94	202	404
Tunjuelito	131	11	410	257	295	145	284	132	172	53	120	30	88	176
Bosa	204	26	680	521	597	415	454	224	387	153	334	81	198	396
Kennedy	252	24	1449	1276	1483	963	1394	763	1130	492	913	203	502	1004
Fontibón	91	8	443	278	402	211	347	105	234	72	163	40	126	252
Engativá	246	25	1004	601	763	366	796	327	581	237	539	152	330	660
Suba	169	16	1085	894	887	528	784	387	633	261	884	349	690	1380
Barrios Unidos	101	18	338	215	249	121	257	121	160	68	148	52	250	500
Teusaquillo	85	16	195	67	159	42	170	52	136	52	157	37	112	224
Los Mártires	96	13	369	201	301	107	260	85	169	52	264	69	130	260
Antonio Nariño	85	11	243	168	222	56	146	49	125	41	153	58	76	152
Puente Aranda	159	18	348	174	298	97	257	79	211	46	197	55	120	240
La Candelaria	28	5	84	49	43	27	42	14	27	9	28	4	22	44
Rafael Uribe	251	29	423	134	352	76	278	48	191	44	225	35	216	432
Ciudad Bolívar	234	39	906	766	726	483	701	430	767	318	551	184	196	392
Bogotá D.C.	2999	357	10124	6751	8503	4383	7732	3429	6853	2588	6149	1754	4078	8156

Fuente: SUIVD
Procesó: CERAC

Tabla 32. Ordenamiento anual de la posición relativa que ocupa Santa Fe con respecto a la tasa de lesiones personales en las localidades de Bogotá. 1999-2005

Localidad	1999	2000	Posición relativa	2001	Posición relativa	2002	Posición relativa	2003	Posición relativa	2004	Posición relativa	2005	Posición relativa	Posición relativa 1999-2005
Usaquén	3	9	▼6	6	▲3	4	▲2	10	▼6	8	▲2	11	▼3	▼8
Chapinero	9	8	▲1	13	▼5	16	▼3	20	▼4	17	▲3	19	▼2	▼10
Santa Fe	19	18	▲1	18	—	19	▼1	19	—	18	▲1	16	▲2	▲3
San Cristóbal	7	4	▲3	2	▲2	2	—	4	▼2	1	▲3	1	—	▲6
Usme	17	2	▲15	8	▼6	6	▲2	18	▼12	15	▲3	13	▲2	▲4
Tunjuelito	11	15	▼4	12	▲3	11	▲1	3	▲8	3	—	5	▼2	▲6
Bosa	6	7	▼1	9	▼2	5	▲4	6	▼1	5	▲1	4	▲1	▲2
Kennedy	2	13	▼11	16	▼3	17	▼1	16	▲1	12	▲4	9	▲3	▼7
Fontibón	5	11	▼6	14	▼3	10	▲4	7	▲3	4	▲3	6	▼2	▼1
Engativá	4	6	▼2	5	▲1	7	▼2	5	▲2	6	▼1	8	▼2	▼4
Suba	1	10	▼9	7	▲3	9	▼2	8	▲1	14	▼6	15	▼1	▼14
Barrios Unidos	14	14	—	11	▲3	15	▼4	11	▲4	9	▲2	18	▼9	▼4
Teusaquillo	12	3	▲9	3	—	8	▼5	9	▼1	13	▼4	10	▲3	▲2
Los Mártires	16	19	▼3	19	—	18	▲1	17	▲1	19	▼2	17	▲2	▼1
Antonio Nariño	15	16	▼1	17	▼1	12	▲5	14	▼2	16	▼2	14	▲2	▲1
Puente Aranda	10	5	▲5	4	▲1	3	▲1	2	▲1	7	▼5	3	▲4	▲7
La Candelaria	18	17	▲1	15	▲2	14	▲1	12	▲2	10	▲2	12	▼2	▲6
Rafael Uribe	13	1	▲12	1	—	1	—	1	—	2	▼1	7	▼5	▲6
Ciudad Bolívar	8	12	▼4	10	▲2	13	▼3	15	▼2	11	▲4	2	▲9	▲6

Fuente: SUIVD, DAPD, Subdirección de Desarrollo Social, proyecciones de población. Bogotá D.C. Cálculos:

Rojo: Por encima de la tasa de Bogotá

Verde: Por debajo de la tasa de Bogotá

▲ Mejoró su posición relativa con respecto al año anterior

▼ Desmejoró su posición relativa con respecto al año anterior

- Mantuvo su posición relativa con respecto al año anterior

Donde 1 es la localidad con menor tasa de lesiones y 19 es la localidad con mayor tasa de lesiones

Tabla 33. Ordenamiento anual de la posición relativa que ocupa Santa Fe con respecto al número de lesiones personales en las localidades de Bogotá. 1999-2005

Localidad	1999	2000	Posición relativa	2001	Posición relativa	2002	Posición relativa	2003	Posición relativa	2004	Posición relativa	2005	Posición relativa	Posición relativa 1999-2005
Usaquén	9	14	▼5	14	—	14	—	13	▲1	14	▼1	16	▼2	▼7
Chapinero	2	3	▼1	3	—	4	▼1	15	▼11	11	▲4	15	▼4	▼13
Santa Fe	14	10	▲4	11	▼1	12	▼1	10	▲2	12	▼2	9	▲3	▲5
San Cristóbal	12	13	▼1	12	▲1	13	▼1	11	▲2	9	▲2	7	▲2	▲5
Usme	18	4	▲14	9	▼5	8	▲1	14	▼6	15	▼1	13	▲2	▲5
Tunjuelito	8	11	▼3	10	▲1	10	—	5	▲5	2	▲3	2	—	▲6
Bosa	13	15	▼2	15	—	15	—	12	▲3	13	▼1	11	▲2	▲2
Kennedy	17	19	▼2	19	—	19	—	19	—	18	▲1	18	—	▼1
Fontibón	4	12	▼8	13	▼1	11	▲2	9	▲2	5	▲4	8	▼3	▼4
Engativá	15	16	▼1	16	—	16	—	16	—	16	—	17	▼1	▼2
Suba	11	18	▼7	18	—	18	—	17	▲1	19	▼2	19	—	▼8
Barrios Unidos	7	7	—	5	▲2	9	—	6	▲3	4	▲2	14	▼10	▼7
Teusaquillo	5	2	▲3	2	—	3	▼1	3	—	3	—	4	▼1	▲1
Los Mártires	6	9	▼3	7	▲2	7	—	4	▲3	10	▼6	6	▲4	—
Antonio Nariño	3	5	▼2	4	▲1	2	▲2	2	—	6	▼4	3	▲3	—
Puente Aranda	10	6	▲4	6	—	6	—	8	▼2	7	▲1	5	▲2	▲5
La Candelaria	1	1	—	1	—	1	—	1	—	1	—	1	—	—
Rafael Uribe	19	8	▲11	8	—	5	▲3	7	▼2	8	▼1	12	▼4	▲7
Ciudad Bolívar	16	17	▼1	17	—	17	—	18	▼1	17	▲1	10	▲7	▲6

Fuente: SUIVD Cálculos: CERAC

Rojo: Por encima de la tasa de Bogotá

Verde: Por debajo de la tasa de Bogotá

▲ Mejoró su posición relativa con respecto al año anterior

▼ Desmejoró su posición relativa con respecto al año anterior

- Mantuvo su posición relativa con respecto al año anterior

Donde 1 es la localidad con menor cantidad de lesiones y 19 es la localidad con mayor cantidad de lesiones

Tabla 34. Evolución del número de lesiones personales en las localidades de Bogotá. 1999-2005

Localidad	1999	2000	2001	2002	2003	2004	2005 anualizado	Promedio
Usaquén	149	1104	743	565	548	440	428	568
Chapinero	63	335	296	303	590	341	416	335
Santa Fe	259	666	503	485	431	387	202	419
San Cristóbal	218	908	589	489	491	266	176	448
Usme	277	433	486	357	560	444	304	409
Tunjuelito	142	714	490	415	226	150	130	324
Bosa	230	1234	1025	679	540	415	288	630
Kennedy	276	2791	2500	2161	1622	1117	774	1606
Fontibón	99	747	635	454	306	203	176	374
Engativá	271	1682	1193	1129	818	692	570	908
Suba	185	2071	1472	1178	894	1234	1286	1189
Barrios Unidos	119	565	385	379	228	199	410	326
Teusaquillo	101	279	212	222	188	194	150	192
Los Mártires	109	587	414	345	221	334	164	311
Antonio Nariño	96	456	300	195	166	211	132	222
Puente Aranda	177	560	399	335	257	252	150	304
La Candelaria	33	133	73	56	36	32	30	56
Rafael Uribe	280	571	433	326	234	260	298	343
Ciudad Bolívar	273	1692	1245	1131	1085	736	256	917
Bogotá D.C.	3357	17528	13393	11204	9441	7907	6340	9881

Fuente: SUIVD

Procesó: CERAC

Tabla 35. Evolución de la tasa de lesiones personales en las localidades de Bogotá. 1999-2005

Localidad	1999	2000	2001	2002	2003	2004	Anualizada 2005	Promedio
Usaquén	37	267	176	131	124	97	93	132
Chapinero	51	263	228	228	434	245	292	249
Santa Fe	224	564	417	393	342	300	153	342
San Cristóbal	49	198	126	102	101	53	34	95
Usme	120	183	201	144	222	171	115	165
Tunjuelito	69	338	227	188	100	65	55	149
Bosa	48	251	204	132	103	77	52	124
Kennedy	34	332	291	246	181	121	82	184
Fontibón	38	280	233	163	108	70	59	136
Engativá	37	225	156	145	103	85	68	117
Suba	25	275	191	150	111	150	152	150
Barrios Unidos	73	337	225	217	128	109	219	187
Teusaquillo	71	191	142	146	121	122	92	126
Los Mártires	117	616	425	347	217	320	154	314
Antonio Nariño	101	468	301	191	159	198	121	220
Puente Aranda	67	207	144	119	89	85	50	109
La Candelaria	134	528	284	213	134	116	107	216
Rafael Uribe	72	144	107	79	55	60	67	84
Ciudad Bolívar	49	300	216	192	180	119	41	157
Bogotá D.C.	53	273	204	167	138	112	88	148

Fuente: SUIVD y DAPD, Subdirección de Desarrollo Social, proyecciones de población. Bogotá D.C.
Procesó: CERAC

Gráfico 44. Evolución de las tasas de lesiones personales de cada una de las localidades que se encuentran por encima de la tasa de Bogotá. 1999-2005

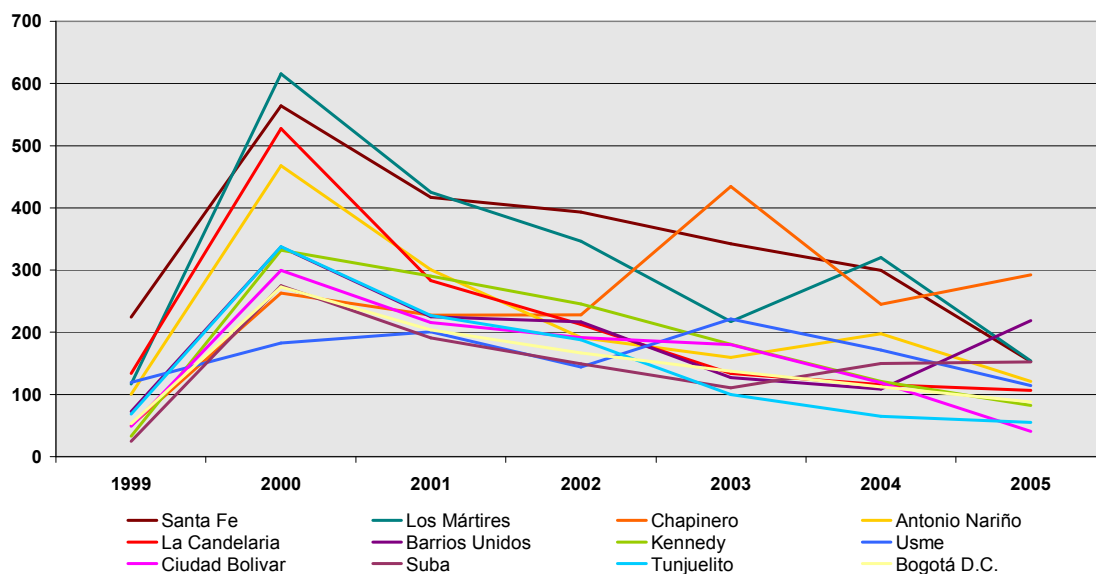

Fuente: SUIVD
Procesó: CERAC

Gráfico 45. Evolución de las tasas de lesiones personales de cada una de las localidades que se encuentran por debajo de la tasa de Bogotá. 1999-2005

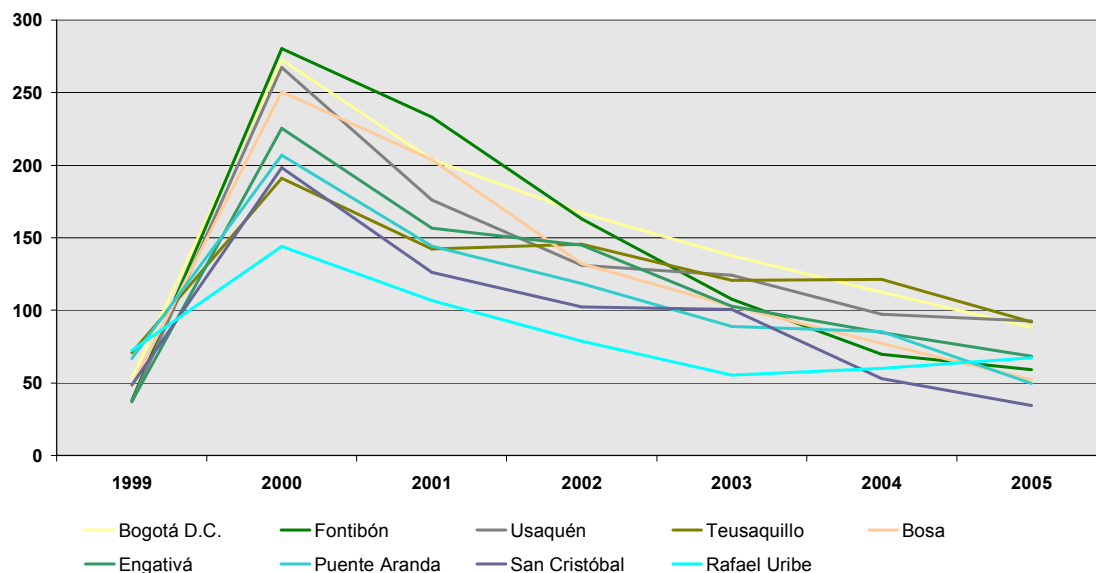

Fuente: SUIVD
Procesó: CERAC

Tabla 36. Participación de cada localidad en el total de las lesiones personales de Bogotá. 1999-2005

Localidad	1999	2000	2001	2002	2003	2004	2005 anualizado	Promedio
Usaquén	4,4%	6,3%	5,5%	5,0%	5,8%	5,6%	6,8%	5,6%
Chapinero	1,9%	1,9%	2,2%	2,7%	6,2%	4,3%	6,6%	3,7%
Santa Fe	7,7%	3,8%	3,8%	4,3%	4,6%	4,9%	3,2%	4,6%
San Cristóbal	6,5%	5,2%	4,4%	4,4%	5,2%	3,4%	2,8%	4,5%
Usme	8,3%	2,5%	3,6%	3,2%	5,9%	5,6%	4,8%	4,8%
Tunjuelito	4,2%	4,1%	3,7%	3,7%	2,4%	1,9%	2,1%	3,1%
Bosa	6,9%	7,0%	7,7%	6,1%	5,7%	5,2%	4,5%	6,2%
Kennedy	8,2%	15,9%	18,7%	19,3%	17,2%	14,1%	12,2%	15,1%
Fontibón	2,9%	4,3%	4,7%	4,1%	3,2%	2,6%	2,8%	3,5%
Engativá	8,1%	9,6%	8,9%	10,1%	8,7%	8,8%	9,0%	9,0%
Suba	5,5%	11,8%	11,0%	10,5%	9,5%	15,6%	20,3%	12,0%
Barrios Unidos	3,5%	3,2%	2,9%	3,4%	2,4%	2,5%	6,5%	3,5%
Teusaquillo	3,0%	1,6%	1,6%	2,0%	2,0%	2,5%	2,4%	2,1%
Los Mártires	3,2%	3,3%	3,1%	3,1%	2,3%	4,2%	2,6%	3,1%
Antonio Nariño	2,9%	2,6%	2,2%	1,7%	1,8%	2,7%	2,1%	2,3%
Puente Aranda	5,3%	3,2%	3,0%	3,0%	2,7%	3,2%	2,4%	3,2%
Candelaria	1,0%	0,8%	0,5%	0,5%	0,4%	0,4%	0,5%	0,6%
Rafael Uribe	8,3%	3,3%	3,2%	2,9%	2,5%	3,3%	4,7%	4,0%
Ciudad Bolívar	8,1%	9,7%	9,3%	10,1%	11,5%	9,3%	4,0%	8,9%

Fuente: SUIVD
Procesó: CERAC

Gráfico 46. Tasa de lesiones personales en 1999 y tasa de cambio de la tasa de lesiones entre 1999 y 2004 para las localidades de Bogotá

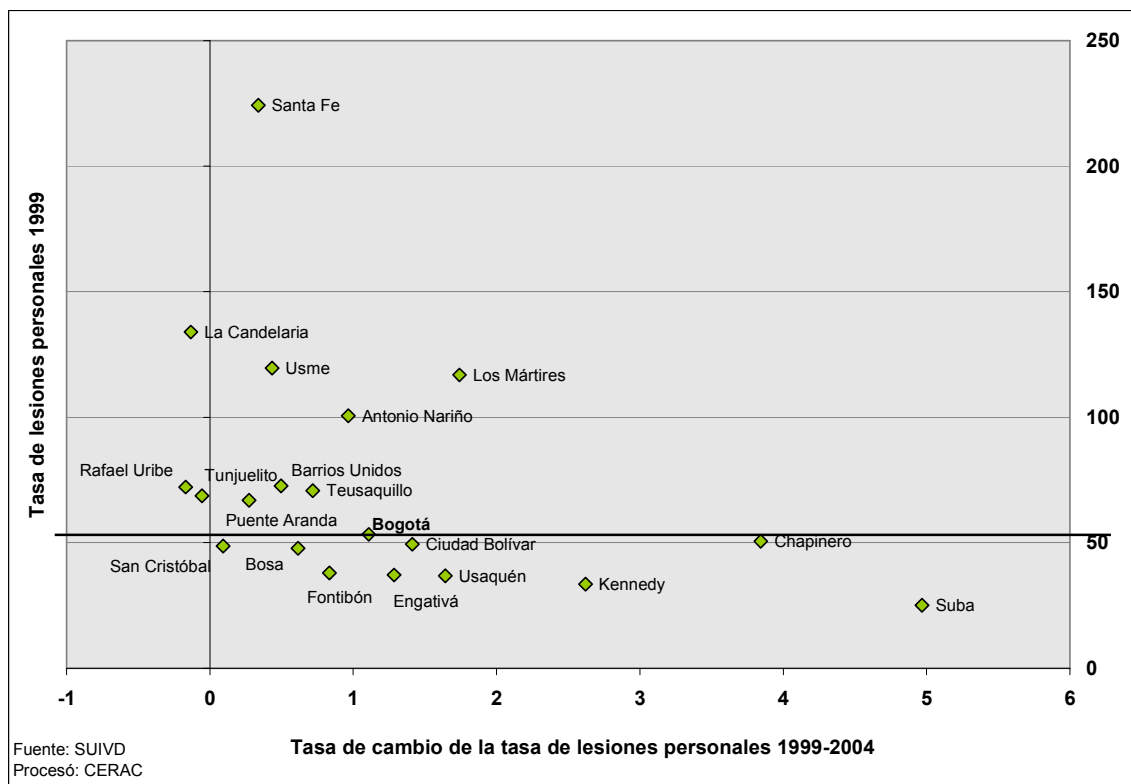

2. HURTOS 1995-2005

Gráfico 47. Evolución anual y mensual del número de hurtos en Bogotá y Santa Fe. 1999-2004



Gráfico 48. Evolución anual y mensual de la tasa de hurtos para Bogotá y Santa Fe 1999-2004



Tabla 37. Evolución de los hurtos para Bogotá y Santa Fe. 1995-2005

Año	Bogotá			Santa Fe		
	Hurtos	Población	Tasa por 100.000 h	Hurtos	Población	Tasa por 100.000 h
1995	21569	5765166	374.13	1422	105879	1343.04
1996	23919	5892000	405.96	1910	108209	1765.10
1997	25127	6021624	417.28	1898	110589	1716.27
1998	24406	6154100	396.58	1770	113022	1566.07
1999	28399	6289490	451.53	1554	115509	1345.35
2000	23733	6427859	369.22	1034	118050	875.90
2001	28404	6569272	432.38	1010	120647	837.15
2002	23662	6713795	352.44	668	123301	541.76
2003	21819	6861499	317.99	608	126014	482.49
2004	19118	7029927	271.95	456	129107	353.20
2005 parcial	12135	7185887	168.87	355	131972	269.00
Mockus-Bromberg (1995-1997)	70615			5230		
Peñalosa (1998-2000)	76538			4358		
Mockus II (2001-2003)	73885			2286		
Acum. Garzón (2004-2005)	31253			811		
Total	252291			12685		

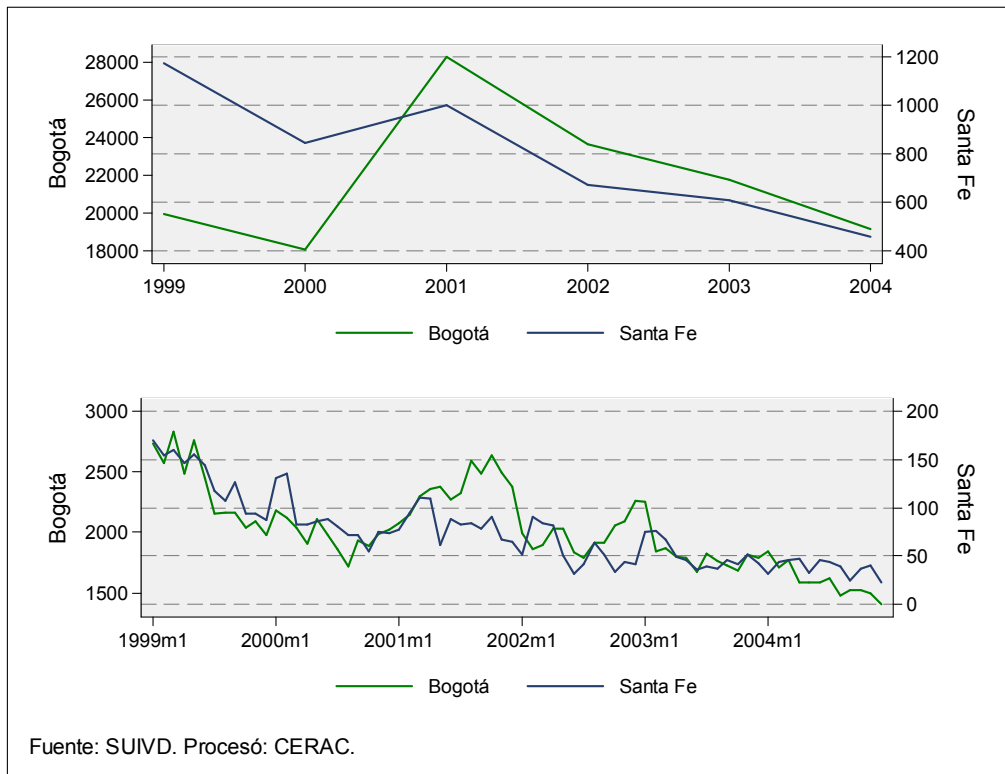
Fuente: SUIVD. DAPD
Procesó: CERAC.

Tabla 38. Evolución de los hurtos en Bogotá y Santa Fe, por tipo. 1995-2005

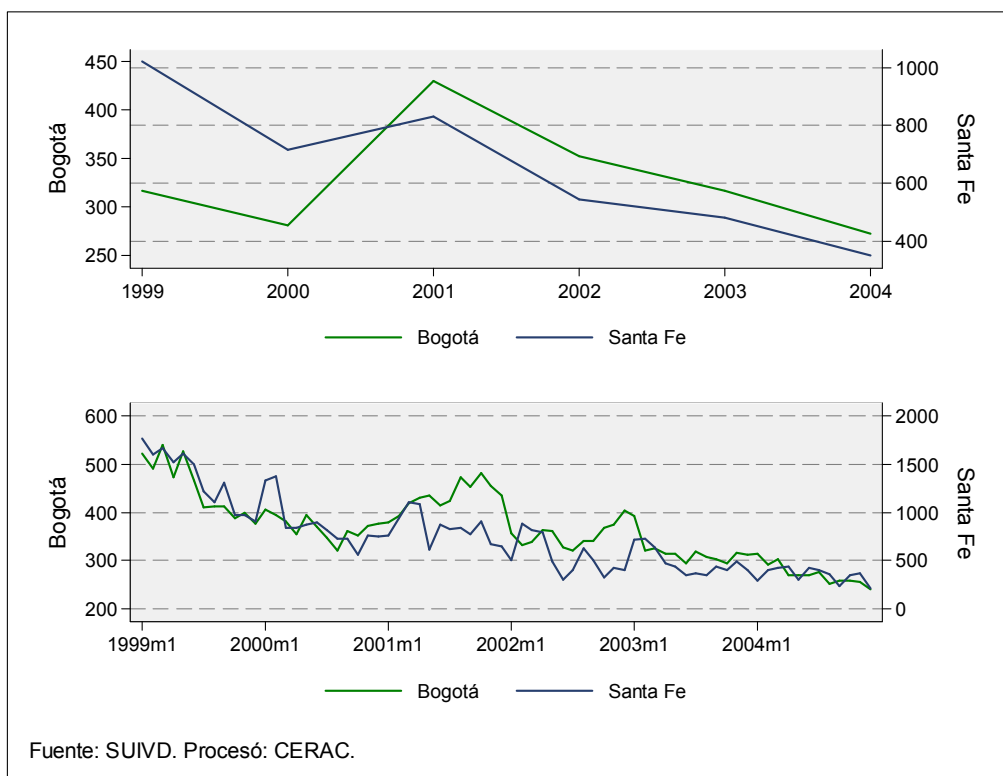
Año		Bogotá					
	Personas	Residencias	Establecimientos comerciales	Entidades financieras	Vehículos	Motocicletas	
1995	10309	1076	2014	390	5212	2568	
1996	11887	1213	1925	358	5868	2668	
1997	12294	1233	2634	398	6123	2445	
1998	11732	1310	2711	227	6249	2177	
1999	11354	4564	4486	199	6252	1544	
2000	9308	3589	3035	194	6167	1440	
2001	10447	5794	3724	55	6923	1461	
2002	8079	4722	3578	36	5968	1279	
2003	6745	5041	3730	27	5039	1237	
2004	5488	4691	3741	8	4081	1109	
2005 parcial	3991	2565	2140	9	2739	691	
Mockus-Bromberg (1995-1997)	34490	3522	6573	1146	17203	7681	
Peñalosa (1998-2000)	32394	9463	10232	620	18668	5161	
Mockus II (2001-2003)	25271	15557	11032	118	17930	3977	
Acum. Garzón (2004-2005)	9479	7256	5881	17	6820	1800	
Total	101634	35798	33718	1901	60621	18619	
Año		Santa Fe					
	Personas	Residencias	Establecimientos comerciales	Entidades financieras	Vehículos	Motocicletas	
1995	893	30	103	19	101	276	
1996	1236	25	133	11	129	376	
1997	1249	34	156	29	95	335	
1998	1105	27	136	36	92	374	
1999	791	97	285	17	90	274	
2000	595	67	156	11	69	136	
2001	547	85	193	1	73	111	
2002	384	48	106	0	54	76	
2003	342	71	129	0	30	36	
2004	244	50	102	1	20	39	
2005 parcial	230	21	53	0	12	39	
Mockus-Bromberg (1995-1997)	3378	89	392	59	325	987	
Peñalosa (1998-2000)	2491	191	577	64	251	784	
Mockus II (2001-2003)	1273	204	428	1	157	223	
Acum. Garzón (2004-2005)	474	71	155	1	32	78	
Total	7616	555	1552	125	765	2072	

Fuente: SUIVD

Procesó: CERAC

Gráfico 49. Evolución de los hurtos en Bogotá y Santa Fe, por tipo. 2000-2004



Tabla 39. Participación de los hurtos de Santa Fe en la ciudad, por tipo. 1995-2005

Año	Hurtos	Personas	Residencias	Establecimientos comerciales	Entidades financieras	Vehiculos	Motocicletas
1995	6.59%	4.14%	0.14%	0.48%	0.09%	0.47%	1.28%
1996	7.99%	5.17%	0.10%	0.56%	0.05%	0.54%	1.57%
1997	7.55%	4.97%	0.14%	0.62%	0.12%	0.38%	1.33%
1998	7.25%	4.53%	0.11%	0.56%	0.15%	0.38%	1.53%
1999	5.47%	2.79%	0.34%	1.00%	0.06%	0.32%	0.96%
2000	4.36%	2.51%	0.28%	0.66%	0.05%	0.29%	0.57%
2001	3.56%	1.93%	0.30%	0.68%	0.00%	0.26%	0.39%
2002	2.82%	1.62%	0.20%	0.45%	0.00%	0.23%	0.32%
2003	2.79%	1.57%	0.33%	0.59%	0.00%	0.14%	0.16%
2004	2.39%	1.28%	0.26%	0.53%	0.01%	0.10%	0.20%
2005 parcial	2.93%	1.90%	0.17%	0.44%	0.00%	0.10%	0.32%
Mockus-Bromberg (1995-1997)	7.41%	4.78%	0.13%	0.56%	0.08%	0.46%	1.40%
Peñalosa (1998-2000)	5.69%	3.25%	0.25%	0.75%	0.08%	0.33%	1.02%
Mockus II (2001-2003)	3.09%	1.72%	0.28%	0.58%	0.00%	0.21%	0.30%
Acum. Garzón (2004-2005)	2.59%	1.52%	0.23%	0.50%	0.00%	0.10%	0.25%
Total	5.03%	3.02%	0.22%	0.62%	0.05%	0.30%	0.82%

Fuente: SUIVD
Procesó: CERAC

Tabla 40. Distribución anual de los hurtos en Bogotá y Santa Fe, por tipo. 1995-2005

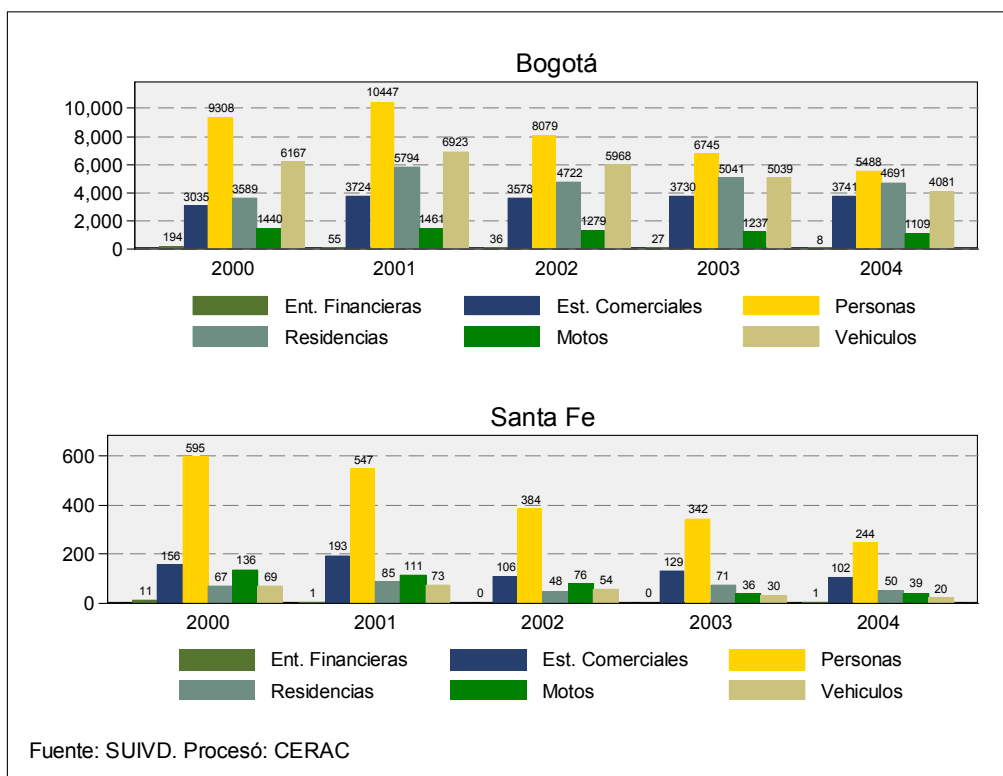
Año	Bogotá					
	Personas	Residencias	Establecimientos comerciales	Entidades financieras	Vehículos	Motocicletas
1995	47.80%	4.99%	9.34%	1.81%	24.16%	11.91%
1996	49.70%	5.07%	8.05%	1.50%	24.53%	11.15%
1997	48.93%	4.91%	10.48%	1.58%	24.37%	9.73%
1998	48.07%	5.37%	11.11%	0.93%	25.60%	8.92%
1999	39.98%	16.07%	15.80%	0.70%	22.01%	5.44%
2000	39.22%	15.12%	12.79%	0.82%	25.98%	6.07%
2001	36.78%	20.40%	13.11%	0.19%	24.37%	5.14%
2002	34.14%	19.96%	15.12%	0.15%	25.22%	5.41%
2003	30.91%	23.10%	17.10%	0.12%	23.09%	5.67%
2004	28.71%	24.54%	19.57%	0.04%	21.35%	5.80%
2005 parcial	32.89%	21.14%	17.63%	0.07%	22.57%	5.69%
Mockus-Bromberg (1995-1997)	48.84%	4.99%	9.31%	1.62%	24.36%	10.88%
Peñalosa (1998-2000)	42.32%	12.36%	13.37%	0.81%	24.39%	6.74%
Mockus II (2001-2003)	34.20%	21.06%	14.93%	0.16%	24.27%	5.38%
Acum. Garzón (2004-2005)	30.33%	23.22%	18.82%	0.05%	21.82%	5.76%
Total	40.28%	14.19%	13.36%	0.75%	24.03%	7.38%
Año	Santa Fe					
	Personas	Residencias	Establecimientos comerciales	Entidades financieras	Vehículos	Motocicletas
1995	62.80%	2.11%	7.24%	1.34%	7.10%	19.41%
1996	64.71%	1.31%	6.96%	0.58%	6.75%	19.69%
1997	65.81%	1.79%	8.22%	1.53%	5.01%	17.65%
1998	62.43%	1.53%	7.68%	2.03%	5.20%	21.13%
1999	50.90%	6.24%	18.34%	1.09%	5.79%	17.63%
2000	57.54%	6.48%	15.09%	1.06%	6.67%	13.15%
2001	54.16%	8.42%	19.11%	0.10%	7.23%	10.99%
2002	57.49%	7.19%	15.87%	0.00%	8.08%	11.38%
2003	56.25%	11.68%	21.22%	0.00%	4.93%	5.92%
2004	53.51%	10.96%	22.37%	0.22%	4.39%	8.55%
2005 parcial	64.79%	5.92%	14.93%	0.00%	3.38%	10.99%
Mockus-Bromberg (1995-1997)	64.59%	1.70%	7.50%	1.13%	6.21%	18.87%
Peñalosa (1998-2000)	57.16%	4.38%	13.24%	1.47%	5.76%	17.99%
Mockus II (2001-2003)	55.69%	8.92%	18.72%	0.04%	6.87%	9.76%
Acum. Garzón (2004-2005)	58.45%	8.75%	19.11%	0.12%	3.95%	9.62%
Total	60.04%	4.38%	12.23%	0.99%	6.03%	16.33%

Fuente: SUIVD

Procesó: CERAC

Gráfico 50. Número acumulado de hurtos por mes. 1999-2004

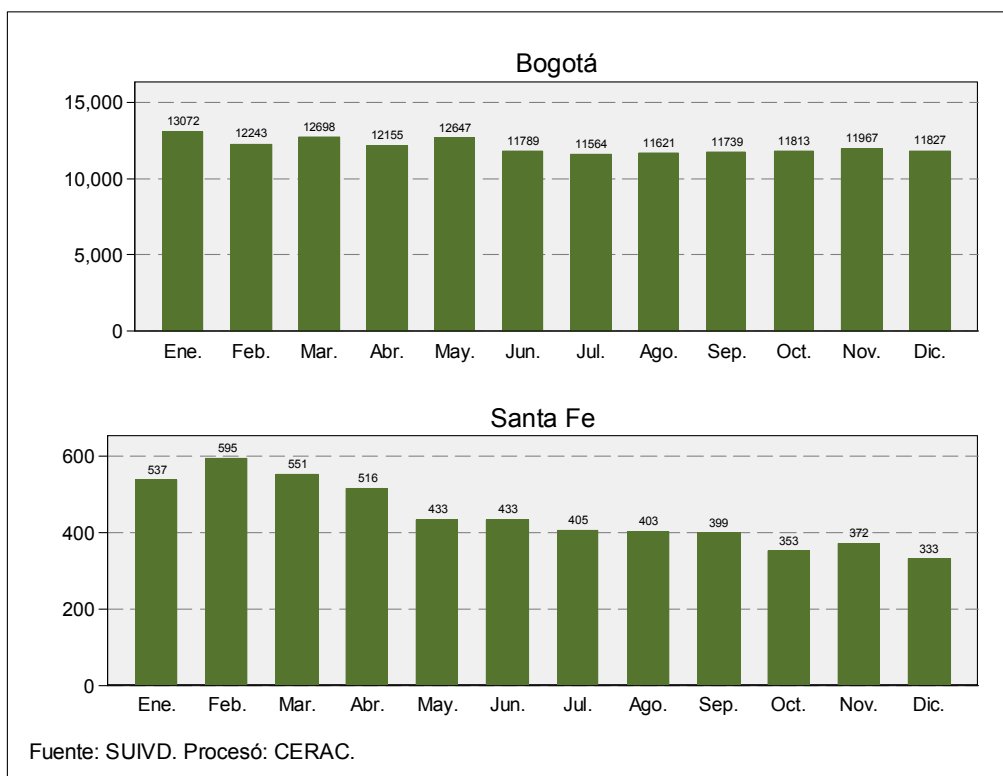

Situación de Santa Fe con respecto a las demás localidades de la ciudad

Tabla 41. Ordenamiento mensual de la posición relativa que ocupa Santa Fe con respecto a la tasa de hurtos en las localidades de Bogotá. Enero 2005-Julio 2005

Localidad	ene-05	feb-05	Posición relativa	mar-05	Posición relativa	abr-05	Posición relativa	may-05	Posición relativa	jun-05	Posición relativa	jul-05	Posición relativa
Usaquén	16	16	—	16	—	16	—	16	—	16	—	16	—
Chapinero	19	19	—	19	—	19	—	19	—	19	—	19	—
Santa Fé	15	14	▲1	9	▲5	15	▼6	12	▲1	15	▼1	15	—
San Cristóbal	1	1	—	1	—	2	▼1	2	—	1	▲1	1	—
Usme	9	9	—	5	▲4	7	▼2	7	—	6	▲1	8	▼1
Tunjuelito	2	3	▼1	3	—	1	▲2	1	—	2	▼1	3	▼1
Bosa	4	4	—	4	—	5	▼1	5	—	5	—	6	▼1
Kennedy	6	6	—	8	▼2	9	▼1	10	▼1	7	▲1	10	▼1
Fontibón	11	11	—	11	—	12	▼1	14	▼1	12	▲1	11	▲1
Engativá	7	7	—	6	▲1	8	▼2	11	▼1	8	▲1	9	▼1
Suba	10	10	—	12	▼2	14	▼2	13	▲1	13	—	13	—
Barrios Unidos	18	18	—	18	—	18	—	18	—	18	—	18	—
Teusaquillo	17	17	—	17	—	17	—	17	—	17	—	17	—
Los Mártires	12	13	▼1	14	▼1	13	▲1	15	▼1	14	▲1	12	▲1
Antonio Nariño	14	15	▼1	15	—	11	▲4	9	▲1	11	▼1	14	▼1
Puente Aranda	13	12	▲1	10	▲2	10	—	8	▲1	9	▼1	7	▲1
La Candelaria	8	8	—	13	▼5	4	▲9	4	—	10	▼1	2	▲1
Rafael Uribe	5	5	—	7	▼2	6	▲1	6	—	4	▲1	5	▼1
Ciudad Bolívar	3	2	▲1	2	—	3	▼1	3	—	3	—	4	▼1

Fuente: SUIVD Cálculos: CERAC

Rojo: Por encima de la tasa de Bogotá

Verde: Por debajo de la tasa de Bogotá

- ▲ Mejoró su posición relativa con respecto al año anterior
- ▼ Desmejoró su posición relativa con respecto al año anterior
- Mantuvo su posición relativa con respecto al año anterior

Donde 1 es la localidad con menor tasa de hurtos y 19 es la localidad con mayor tasa de hurtos

Tabla 42. Ordenamiento anual de la posición relativa que ocupa Santa Fe con respecto al número de hurtos en las localidades de Bogotá. 1995-2005

Localidad	1995	1996	Posición relativa	1997	Posición relativa	1998	Posición relativa	1999	Posición relativa	2000	Posición relativa	2001	Posición relativa	2002	Posición relativa	2003	Posición relativa	2004	Posición relativa	Annualizado 2005	Posición relativa	Posición relativa 1995-2005
Usaquén	15	12	▲2	14	▼2	14	—	17	▼2	15	▲2	16	▼2	17	▼2	17	—	17	—	18	▼2	▼2
Chapinero	17	17	—	18	▼2	16	▲2	16	—	16	—	15	▲2	15	—	15	—	15	—	16	▼2	▲2
Santa Fé	12	16	▼2	15	▲2	15	—	12	▲2	10	▲2	8	▲2	8	—	9	▼2	5	▲2	7	▼2	▲2
San Cristóbal	6	7	▼2	7	—	7	—	7	—	7	—	6	▲2	7	▼2	4	—	4	—	3	▲2	▲2
Usme	2	1	▲2	1	—	2	▼2	2	—	2	—	2	—	2	—	7	▼2	6	▲2	6	—	▼2
Tunjuelito	5	4	▲2	3	▲2	3	—	3	—	3	—	3	—	3	—	2	▲2	2	—	2	—	▲2
Bosa	4	5	▼2	6	▼2	6	—	8	▼2	8	—	11	▼2	6	▲2	6	—	8	▼2	10	▼2	▼2
Kennedy	19	19	—	19	—	19	—	19	—	19	—	19	—	19	—	19	—	18	▲2	17	▲2	▲2
Fontibón	8	10	▼2	10	—	9	▲2	10	▼2	12	▼2	13	▼2	11	▲2	10	▲2	11	▼2	12	▼2	▼2
Engativá	18	18	—	17	▲2	17	—	15	▲2	17	▼2	17	—	16	▲2	16	—	16	—	15	▲2	▲2
Suba	14	15	▼2	16	▼2	18	▼2	18	—	18	—	18	—	18	—	18	—	19	▼2	19	—	▼2
Barrios Unidos	11	11	—	11	—	10	▲2	11	▼2	13	▼2	12	▲2	13	▼2	13	—	13	—	14	▼2	▼2
Teusaquillo	13	13	—	13	—	12	▲2	13	▼2	11	▲2	9	▲2	12	▼2	14	▼2	14	—	13	▲2	—
Los Mártires	9	8	▲2	9	▼2	8	▲2	9	▼2	9	—	10	▼2	10	—	8	▲2	9	▼2	5	▲2	▲2
Antonio Nariño	7	6	▲2	5	▲2	5	—	5	—	5	—	4	▲2	5	▼2	5	—	7	▼2	4	▲2	▲2
Puente Aranda	16	14	▲2	12	▲2	13	▼2	14	▼2	14	—	14	—	14	—	12	▲2	12	—	11	▲2	▲2
La Candelaria	1	2	▼2	2	—	1	▲2	1	—	1	—	1	—	1	—	1	—	1	—	1	—	—
Rafael Uribe	10	9	▲2	8	▲2	11	▼2	6	▲2	4	—	5	▼2	4	▲2	3	▲2	3	—	9	▼2	▲2
Ciudad Bolívar	3	3	—	4	▼2	4	—	4	—	6	—	7	▼2	9	▼2	11	▼2	10	▲2	8	▲2	▼2

Fuente: SUIVD Cálculos: CERAC

Rojo: Por encima de la tasa de Bogotá

Verde: Por debajo de la tasa de Bogotá

- ▲ Mejoró su posición relativa con respecto al año anterior
- ▼ Desmejoró su posición relativa con respecto al año anterior
- Mantuvo su posición relativa con respecto al año anterior

Donde 1 es la localidad con menor número de hurtos y 19 es la localidad con mayor número de hurtos

Tabla 43. Ordenamiento de la posición relativa que ocupa Santa Fe con respecto a la tasa de hurtos en las localidades de Bogotá. 1995-2005

Localidad	1995	1996	Posición relativa	1997	Posición relativa	1998	Posición relativa	1999	Posición relativa	2000	Posición relativa	2001	Posición relativa	2002	Posición relativa	2003	Posición relativa	2004	Posición relativa	2005	Posición relativa	Posición relativa 1997-2005
Usaquén	11	11	—	11	—	11	—	11	—	10	▲2	15	▼1	15	—	15	—	15	—	16	▼1	▼1
Chapinero	19	19	—	19	—	19	—	19	—	19	—	19	—	19	—	19	—	19	—	19	—	—
Santa Fe	18	18	—	18	—	18	—	18	—	18	—	17	▲2	14	▲3	13	▲1	12	▲1	14	▼1	▲4
San Cristóbal	4	4	—	4	—	4	—	3	▲1	5	▼1	4	▲2	5	▼1	2	▲3	1	▲1	1	—	▲3
Usme	2	2	—	2	—	2	—	1	▲1	1	—	1	—	1	—	6	▼5	6	—	6	—	▼4
Tunjuelito	10	7	▲3	8	▼1	8	—	6	▲2	6	—	6	—	6	—	4	▲2	3	▲1	2	▲1	▲8
Bosa	3	3	—	3	—	3	—	4	▼1	4	—	5	▼1	2	▲3	3	▼1	4	▼1	4	—	▲1
Kennedy	7	8	▼1	9	▼1	9	—	9	—	9	—	9	—	10	▼1	9	▲3	9	—	8	▼1	▼1
Fontibón	9	10	▼1	10	—	10	—	10	—	11	▼1	10	▲2	11	▼1	11	—	10	▲1	12	▼1	▼3
Engativá	8	9	▼1	7	▲2	5	▲2	7	▼2	8	▼1	7	▲2	8	▼1	8	—	8	—	7	▲1	▲1
Suba	5	6	▼1	6	—	6	—	8	▼2	7	▲2	8	▼1	9	▼1	10	▼1	11	▼1	11	—	▼6
Barrios Unidos	13	14	▼1	13	▲1	13	—	14	▼1	15	▼1	16	▼1	16	—	17	▼1	17	▼1	18	▼1	▼5
Teusaquillo	16	16	—	15	▲1	15	—	16	▼1	16	—	14	▲2	17	▼3	18	▼1	18	—	17	▲1	▼1
Los Mártires	17	15	▲2	16	▼1	16	—	17	▼1	17	—	18	▼1	18	—	16	▼2	16	—	15	▲1	▲2
Antonio Nariño	15	13	▲2	14	▼1	14	—	15	▼1	14	▲2	13	▲2	12	▲1	14	▼2	14	—	13	▲1	▲2
Puente Aranda	12	12	—	12	—	12	—	12	—	12	—	11	▲1	13	▼2	12	▼1	13	▼1	10	▼1	▲2
Candelaria	14	17	▼3	17	—	17	—	13	▲4	13	—	12	▲2	7	▲5	7	—	7	—	9	▼1	▲5
Rafael Uribe	6	5	▲1	5	—	7	▼2	5	▲2	3	▲2	3	—	3	—	1	▲2	2	▼1	5	▼1	▲1
Ciudad Bolívar	1	1	—	1	—	1	—	2	▼1	2	—	2	—	4	▼2	5	▼1	5	—	3	▲1	▲2

Fuente: SUIVD Cálculos: CERAC

Rojo: Por encima de la tasa de Bogotá

Verde: Por debajo de la tasa de Bogotá

▲ Mejoró su posición relativa con respecto al año anterior

▼ Desmejoró su posición relativa con respecto al año anterior

- Mantuvo su posición relativa con respecto al año anterior

Donde 1 es la localidad con menor tasa de hurtos y 19 es la localidad con mayor tasa de hurtos

Tabla 44. Evolución del número de hurtos en las localidades de Bogotá. 1995-2005

Localidad	1995	1996	1997	1998	1999	2000	2001	2002	2003	2004	Anualizado 2005	Promedio
Usaquén	1612	1513	1705	1715	2811	2046	3101	2756	2408	2294	2583	2231
Chapinero	2047	2352	2338	1962	2660	2120	2099	2128	1689	1485	1963	2077
Santa Fe	1422	1910	1898	1770	1554	1034	1010	668	608	456	609	1176
San Cristóbal	724	832	892	941	913	792	812	597	488	391	291	698
Usme	245	288	292	383	255	247	225	143	578	487	537	335
Tunjuelito	654	584	673	658	578	470	534	384	257	234	201	475
Bosa	558	641	880	921	950	824	1186	568	549	556	729	760
Kennedy	2308	2698	2942	2945	3393	3053	3756	3257	2940	2307	2198	2891
Fontibón	775	910	1051	1092	1397	1297	1596	1161	1061	780	1020	1104
Engativá	2065	2524	2218	1971	2463	2303	3112	2675	2144	1778	1857	2283
Suba	1508	1805	2095	2033	3131	2325	3216	2794	2680	2623	2923	2467
Barrios Unidos	1133	1316	1288	1098	1536	1415	1402	1279	1332	1152	1570	1320
Teusaquillo	1426	1584	1544	1462	1634	1199	1092	1214	1349	1215	1159	1353
Los Mártires	985	852	1011	1014	973	828	1114	832	586	587	461	840
Antonio Nariño	763	727	760	748	737	671	670	486	524	541	406	639
Puente Aranda	1622	1636	1523	1643	1724	1580	1780	1504	1094	1081	907	1463
La Candelaria	189	375	369	272	195	170	164	78	70	57	62	182
Rafael Uribe	994	907	967	1120	803	621	686	456	386	375	669	726
Ciudad Bolívar	539	465	681	658	692	738	849	682	1076	719	660	705
Bogotá D.C.	21569	23919	25127	24406	28399	23733	28404	23662	21819	19118	20803	23724

Fuente: SUIVD

Procesó: CERAC

Tabla 45. Evolución de la tasa de hurtos en las localidades de Bogotá. 1995-2005

Localidad	1995	1996	1997	1998	1999	2000	2001	2002	2003	2004	2005 Anualizada	Promedio
Usaquén	435	399	440	433	695	495	734	639	546	508	559	535
Chapinero	1.793	2.016	1.960	1.610	2.135	1.665	1.613	1.600	1.243	1.067	1.379	1.644
Santa Fe	1.343	1.765	1.716	1.566	1.345	876	837	542	482	353	461	1.026
San Cristóbal	176	198	208	215	204	173	174	125	100	78	57	155
Usme	115	133	132	169	110	104	93	58	229	188	203	139
Tunjuelito	345	302	340	325	280	222	247	174	114	101	85	231
Bosa	126	142	191	195	197	167	236	110	104	103	132	155
Kennedy	306	350	373	366	412	363	437	371	327	251	234	344
Fontibón	324	373	421	428	536	487	586	417	373	268	342	414
Engativá	309	369	317	276	337	309	408	343	269	218	223	307
Suba	223	261	296	281	424	308	417	355	333	318	347	324
Barrios Unidos	755	858	821	685	938	845	819	731	745	629	839	788
Teusaquillo	1.089	1.184	1.129	1.046	1.144	821	732	796	866	761	710	934
Los Mártires	1.152	975	1.132	1.111	1.043	869	1.143	836	576	563	433	894
Antonio Nariño	872	813	832	801	772	688	672	477	503	507	373	665
Puente Aranda	668	659	601	634	651	584	644	532	379	365	300	547
La Candelaria	836	1.624	1.564	1.128	791	675	637	296	260	207	219	749
Rafael Uribe	280	250	261	295	207	157	169	110	91	87	151	187
Ciudad Bolívar	106	90	129	122	125	131	147	116	179	116	105	124
Bogotá D.C.	374	406	417	397	452	369	432	352	318	272	289	371

Fuente: SUIVD y DAPD, Subdirección de Desarrollo Social, proyecciones de población. Bogotá D.C.
Procesó: CERAC

Gráfico 51. Evolución de las tasas de hurtos de cada una de las localidades que se encuentran por encima de la tasa de Bogotá. 1995-2005

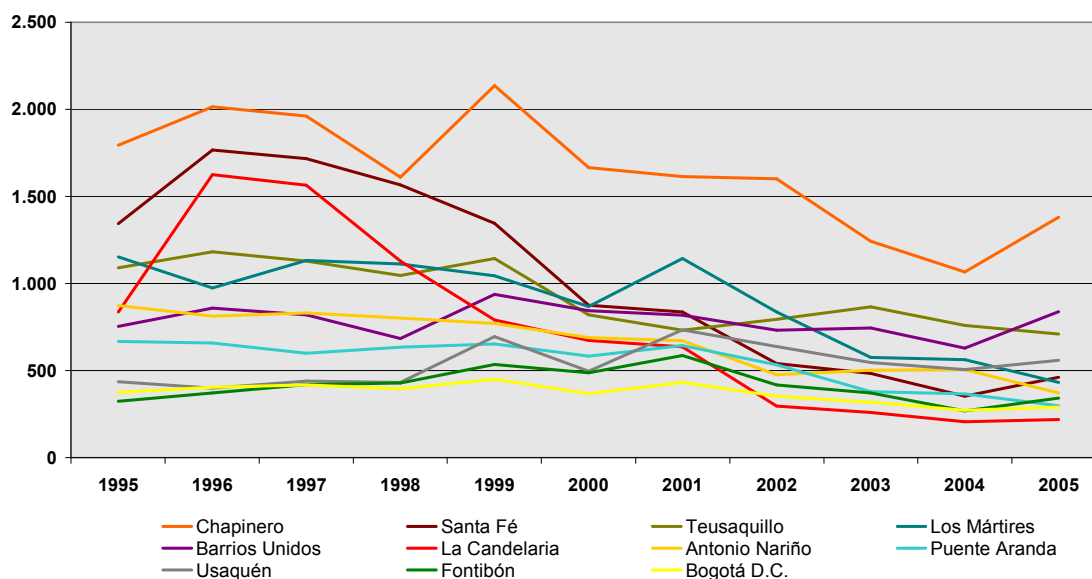

Fuente: SUIVD
Procesó: CERAC

Gráfico 52. Evolución de las tasas de hurtos de cada una de las localidades que se encuentran por debajo de la tasa de Bogotá. 1995-2005

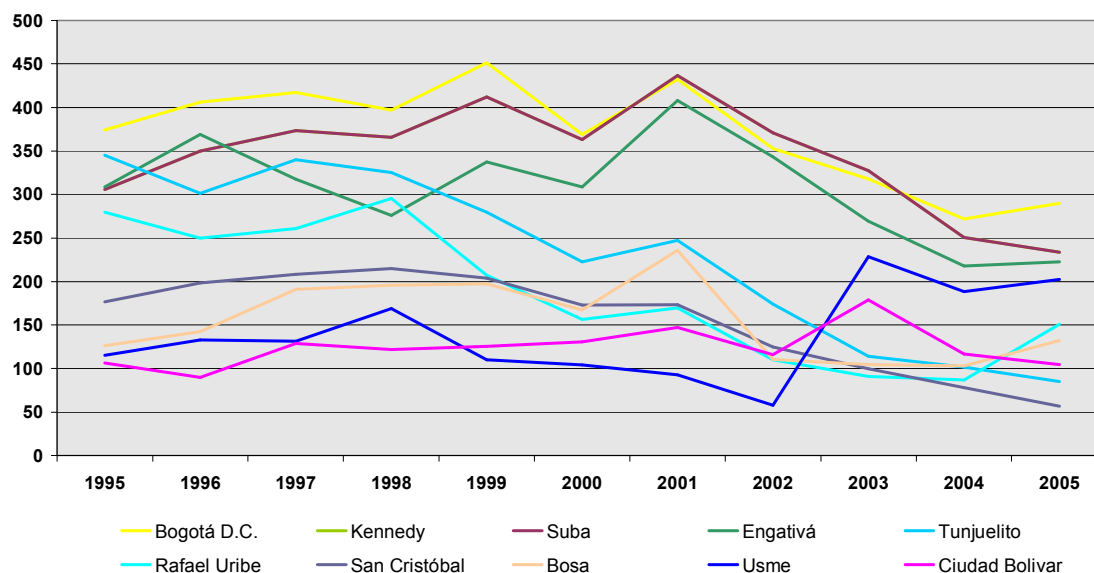

Fuente: SUIVD
Procesó: CERAC

Tabla 46. Participación de cada localidad en el total de los hurtos de Bogotá. 1995-2005

Localidad	1995	1996	1997	1998	1999	2000	2001	2002	2003	2004	2005	
											Anualizado	Promedio
Usaquén	7.5%	6.3%	6.8%	7.0%	9.9%	8.6%	10.9%	11.6%	11.0%	12.0%	12.4%	9.5%
Chapinero	9.5%	9.8%	9.3%	8.0%	9.4%	8.9%	7.4%	9.0%	7.7%	7.8%	9.4%	8.8%
Santa Fe	6.6%	8.0%	7.6%	7.3%	5.5%	4.4%	3.6%	2.8%	2.8%	2.4%	2.9%	4.9%
San Cristóbal	3.4%	3.5%	3.5%	3.9%	3.2%	3.3%	2.9%	2.5%	2.2%	2.0%	1.4%	2.9%
Usme	1.1%	1.2%	1.2%	1.6%	0.9%	1.0%	0.8%	0.6%	2.6%	2.5%	2.6%	1.5%
Tunjuelito	3.0%	2.4%	2.7%	2.7%	2.0%	2.0%	1.9%	1.6%	1.2%	1.2%	1.0%	2.0%
Bosa	2.6%	2.7%	3.5%	3.8%	3.3%	3.5%	4.2%	2.4%	2.5%	2.9%	3.5%	3.2%
Kennedy	10.7%	11.3%	11.7%	12.1%	11.9%	12.9%	13.2%	13.8%	13.5%	12.1%	10.6%	12.2%
Fontibón	3.6%	3.8%	4.2%	4.5%	4.9%	5.5%	5.6%	4.9%	4.9%	4.1%	4.9%	4.6%
Engativá	9.6%	10.6%	8.8%	8.1%	8.7%	9.7%	11.0%	11.3%	9.8%	9.3%	8.9%	9.6%
Suba	7.0%	7.5%	8.3%	8.3%	11.0%	9.8%	11.3%	11.8%	12.3%	13.7%	14.1%	10.5%
Barrios Unidos	5.3%	5.5%	5.1%	4.5%	5.4%	6.0%	4.9%	5.4%	6.1%	6.0%	7.5%	5.6%
Teusaquillo	6.6%	6.6%	6.1%	6.0%	5.8%	5.1%	3.8%	5.1%	6.2%	6.4%	5.6%	5.8%
Los Mártires	4.6%	3.6%	4.0%	4.2%	3.4%	3.5%	3.9%	3.5%	2.7%	3.1%	2.2%	3.5%
Antonio Nariño	3.5%	3.0%	3.0%	3.1%	2.6%	2.8%	2.4%	2.1%	2.4%	2.8%	2.0%	2.7%
Puente Aranda	7.5%	6.8%	6.1%	6.7%	6.1%	6.7%	6.3%	6.4%	5.0%	5.7%	4.4%	6.1%
La Candelaria	0.9%	1.6%	1.5%	1.1%	0.7%	0.7%	0.6%	0.3%	0.3%	0.3%	0.3%	0.8%
Rafael Uribe	4.6%	3.8%	3.8%	4.6%	2.8%	2.6%	2.4%	1.9%	1.8%	2.0%	3.2%	3.1%
Ciudad Bolívar	2.5%	1.9%	2.7%	2.7%	2.4%	3.1%	3.0%	2.9%	4.9%	3.8%	3.2%	3.0%

Fuente: SUIVD
Procesó: CERAC

Gráfico 53. Número de hurtos en 1995 y tasa de cambio 1995-2004 para la localidades de Bogotá



Gráfico 54. Tasa hurtos por 100.000 habitantes en 1995 y tasa de cambio 1995-2004 para las localidades de Bogotá



3.1. HURTO A PERSONAS

Tabla 47. Resumen de indicadores de hurtos a personas para Bogotá y Santa Fe. 1995-2005

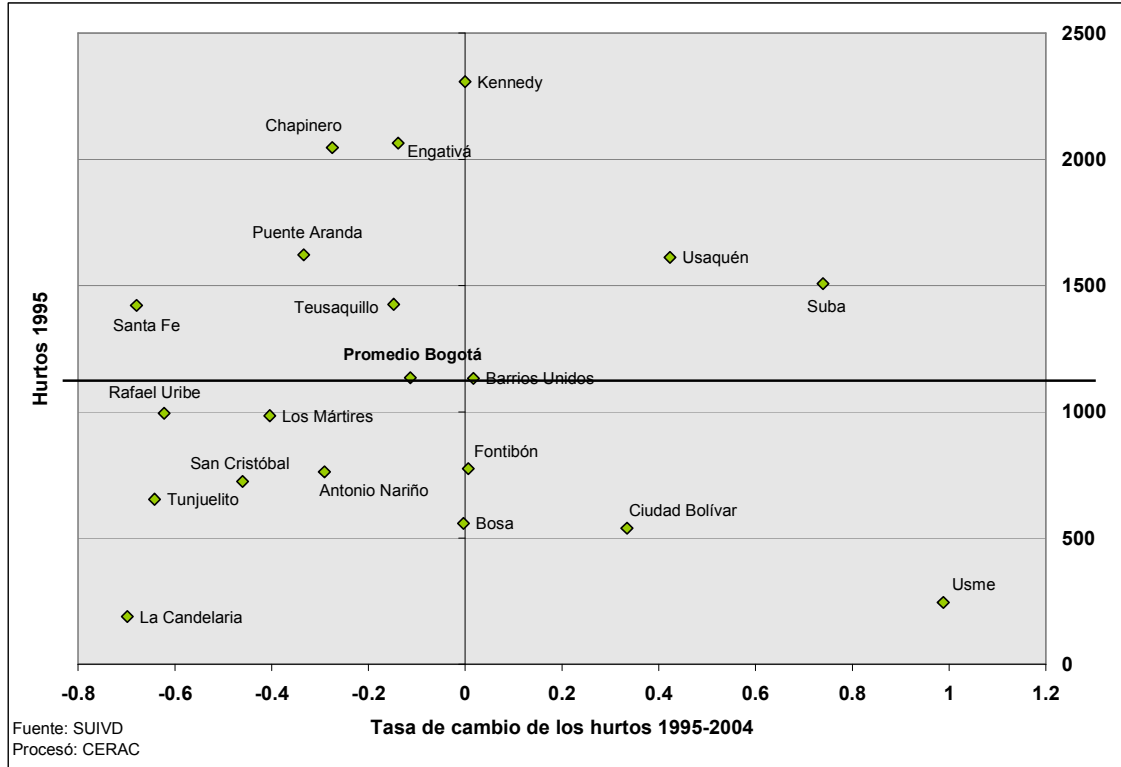
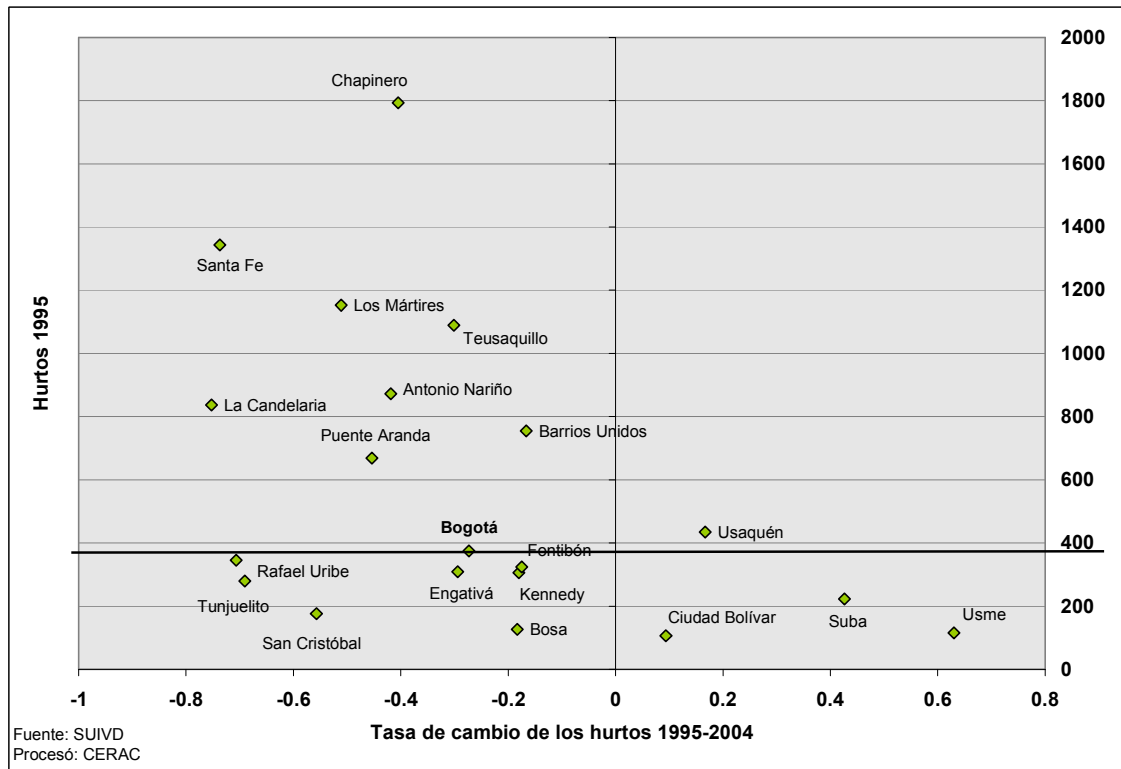
Año		Bogotá				
	Hurto a personas	Población	Tasa por 100.000 h	Variación	Tasa por km2	
1995	10309	5765166	178.82			27.16
1996	11887	5892000	201.75	15.31%		31.32
1997	12294	6021624	204.16	3.42%		32.40
1998	11732	6154100	190.64	-4.57%		30.91
1999	11354	6289490	180.52	-3.22%		29.92
2000	9308	6427859	144.81	-18.02%		24.53
2001	10447	6569272	159.03	12.24%		27.53
2002	8079	6713795	120.33	-22.67%		21.29
2003	6745	6861499	98.30	-16.51%		17.77
2004	5488	7029927	78.07	-18.64%		14.46
2005 parcial	3991	7185887	55.54			10.52
Mockus-Bromberg (1995-1997)	34490					90.88
Peñalosa (1998-2000)	32394					85.36
Mockus II (2001-2003)	25271					66.59
Acum. Garzón (2004-2005)	9479					24.98
Total	101634					267.81
Año		Santa Fe				
	Hurto a personas	Población	Tasa por 100.000 h	Participación	Variación	Tasa por km2
1995	893	105879	843.42	8.66%		114.45
1996	1236	108209	1142.23	10.40%	38.41%	158.41
1997	1249	110589	1129.41	10.16%	1.05%	160.07
1998	1105	113022	977.69	9.42%	-11.53%	141.62
1999	791	115509	684.80	6.97%	-28.42%	101.38
2000	595	118050	504.02	6.39%	-24.78%	76.26
2001	547	120647	453.39	5.24%	-8.07%	70.10
2002	384	123301	311.43	4.75%	-29.80%	49.21
2003	342	126014	271.40	5.07%	-10.94%	43.83
2004	244	129107	188.99	4.45%	-28.65%	31.27
2005 parcial	230	131972	174.28	5.76%		29.48
Mockus-Bromberg (1995-1997)	3378			9.79%		432.93
Peñalosa (1998-2000)	2491			7.69%		319.25
Mockus II (2001-2003)	1273			5.04%		163.15
Acum. Garzón (2004-2005)	474			5.00%		60.75
Total	7616			7.49%		976.08

Fuente: SUIVD. DAPD.

Procesó: CERAC.

Gráfico 55. Número anual y mensual de los hurtos a personas en Bogotá y Santa Fe. 1999-2004



Tabla 48. Número de hurtos a personas en Bogotá y Santa Fe, tasa de cambio y participación de la localidad en el total de la ciudad. 1995-2005

Año	Bogotá		Santa Fe		
	Hurto a personas	Variación	Hurto a personas	Variación	Participación
1995	10309		893		62.80%
1996	11887	15.31%	1236	38.41%	64.71%
1997	12294	3.42%	1249	1.05%	65.81%
1998	11732	-4.57%	1105	-11.53%	62.43%
1999	11354	-3.22%	791	-28.42%	50.90%
2000	9308	-18.02%	595	-24.78%	57.54%
2001	10447	12.24%	547	-8.07%	54.16%
2002	8079	-22.67%	384	-29.80%	57.49%
2003	6745	-16.51%	342	-10.94%	56.25%
2004	5488	-18.64%	244	-28.65%	53.51%
2005 parcial	3991		230		64.79%
Mockus-Bromberg (1995-1997)	34490		3378		64.59%
Peñalosa (1998-2000)	32394		2491		57.16%
Mockus II (2001-2003)	25271		1273		55.69%
Acum. Garzón (2004-2005)	9479		474		58.45%
Total	101634		7616		60.04%

Fuente: SUIVD
Procesó: CERAC

Gráfico 56. Tasa de cambio anual y mensual de los hurtos a personas en Bogotá y Santa Fe. 2000-2004

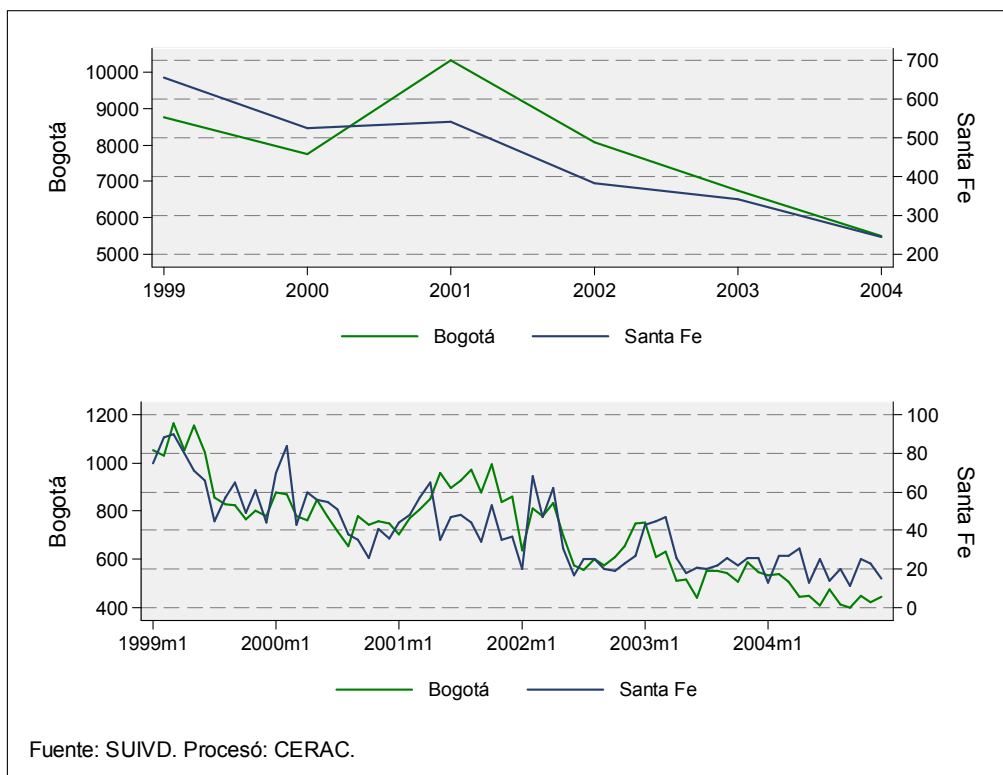

Gráfico 57. Evolución anual y mensual de la tasa de hurtos a personas en Bogotá y Santa Fe. 1999-2004



Tabla 49. Número de hurtos a personas y tasa por 100.000 habitantes para Bogotá y Santa Fe. 1995-2005

Año	Bogotá			Santa Fe		
	Hurto a personas	Población	Tasa por 100.000 h	Hurto a personas	Población	Tasa por 100.000 h
1995	10309	5765166	178.82	893	105879	843.42
1996	11887	5892000	201.75	1236	108209	1142.23
1997	12294	6021624	204.16	1249	110589	1129.41
1998	11732	6154100	190.64	1105	113022	977.69
1999	11354	6289490	180.52	791	115509	684.80
2000	9308	6427859	144.81	595	118050	504.02
2001	10447	6569272	159.03	547	120647	453.39
2002	8079	6713795	120.33	384	123301	311.43
2003	6745	6861499	98.30	342	126014	271.40
2004	5488	7029927	78.07	244	129107	188.99
2005 parcial	3991	7185887	55.54	230	131972	174.28
Mockus-Bromberg (1995-1997)	34490			3378		
Peñalosa (1998-2000)	32394			2491		
Mockus II (2001-2003)	25271			1273		
Acum. Garzón (2004-2005)	9479			474		
Total	101634			7616		

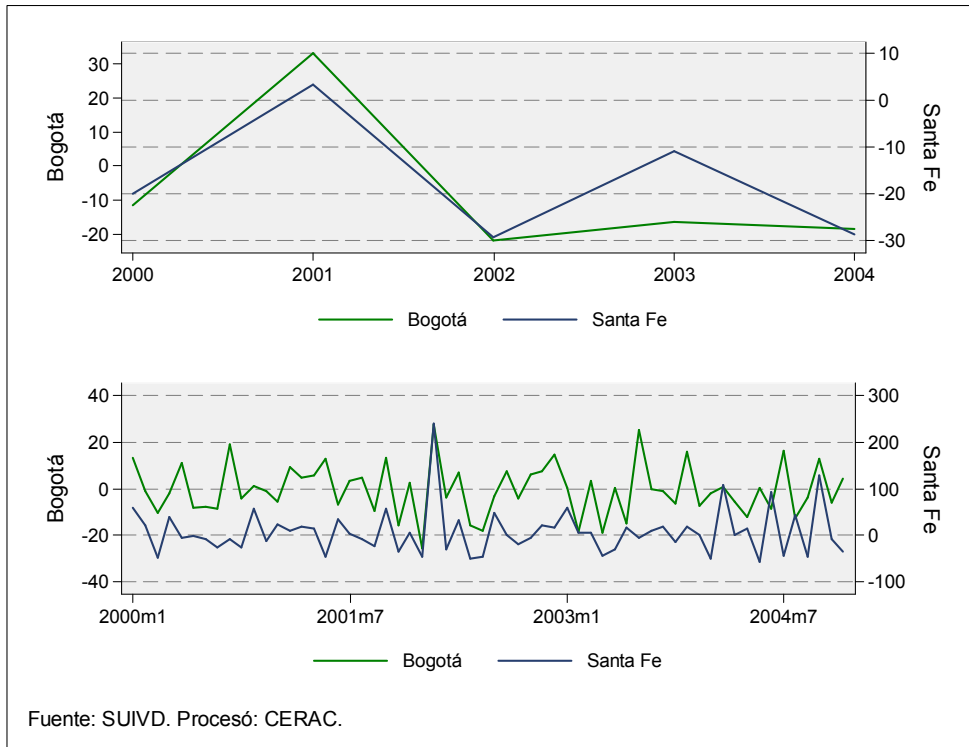
Fuente: SUIVD. DAPD
Procesó: CERAC

Gráfico 58. Tasa de hurtos a personas por kilómetro cuadrado para Bogotá y Santa Fe. 1995-2004

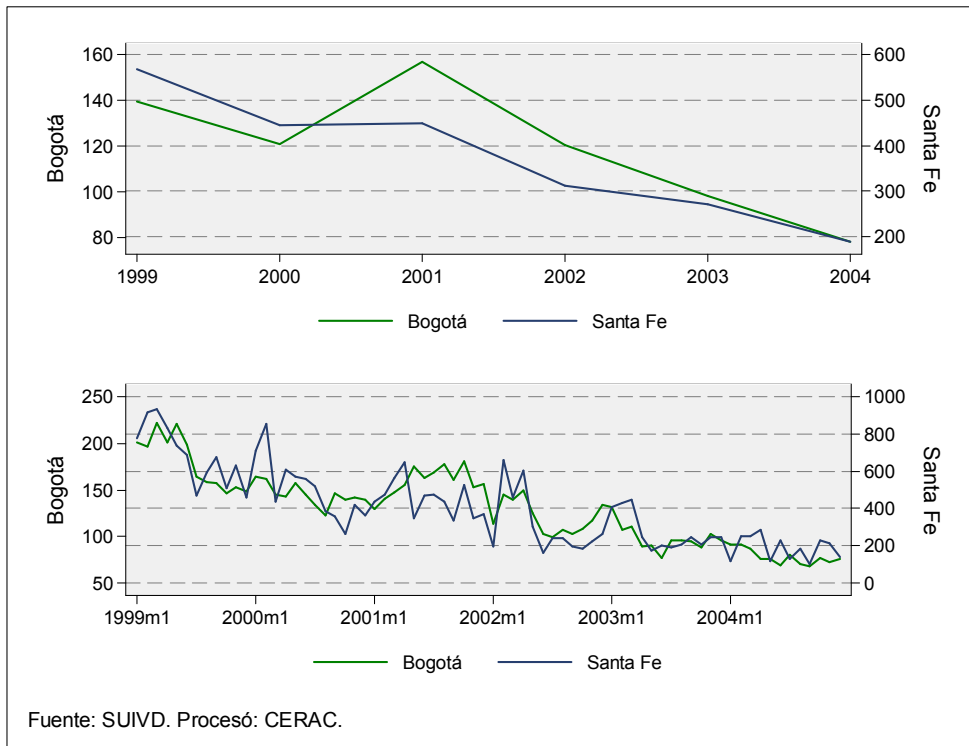

Tabla 50. Número de hurtos a personas y tasa por kilómetro cuadrado para Bogotá y Santa Fe. 1995-2005

Año	Bogotá			Santa Fe		
	Hurto a personas	Tasa por km2	Población	Hurto a personas	Tasa por km2	Población
1995	10309	27.16	5765166	893	114.45	105879
1996	11887	31.32	5892000	1236	158.41	108209
1997	12294	32.40	6021624	1249	160.07	110589
1998	11732	30.91	6154100	1105	141.62	113022
1999	11354	29.92	6289490	791	101.38	115509
2000	9308	24.53	6427859	595	76.26	118050
2001	10447	27.53	6569272	547	70.10	120647
2002	8079	21.29	6713795	384	49.21	123301
2003	6745	17.77	6861499	342	43.83	126014
2004	5488	14.46	7029927	244	31.27	129107
2005 parcial	3991	10.52	7185887	230	29.48	131972
Mockus-Bromberg (1995-1997)	34490	90.88		3378	432.93	
Peñalosa (1998-2000)	32394	85.36		2491	319.25	
Mockus II (2001-2003)	25271	66.59		1273	163.15	
Acum. Garzón (2004-2005)	9479	24.98		474	60.75	
Total	101634	267.81		7616	976.08	

Fuente: SUIVD. DAPD
Procesó: CERAC

Gráfico 59. Número acumulado de hurtos a personas por mes. 1999-2004

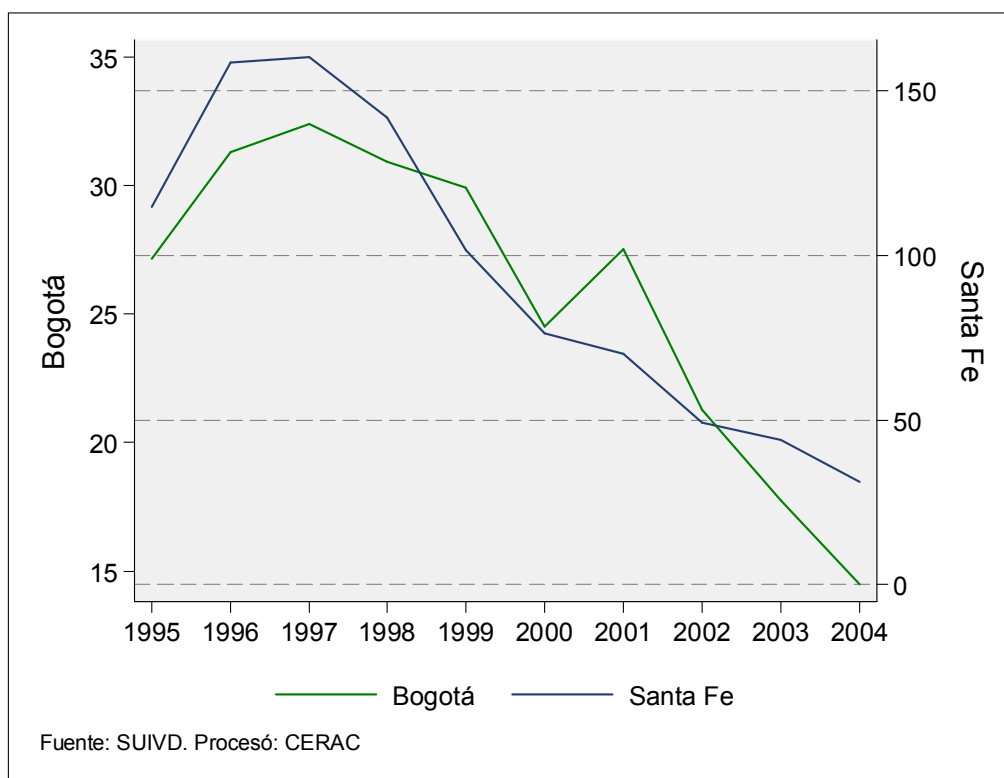
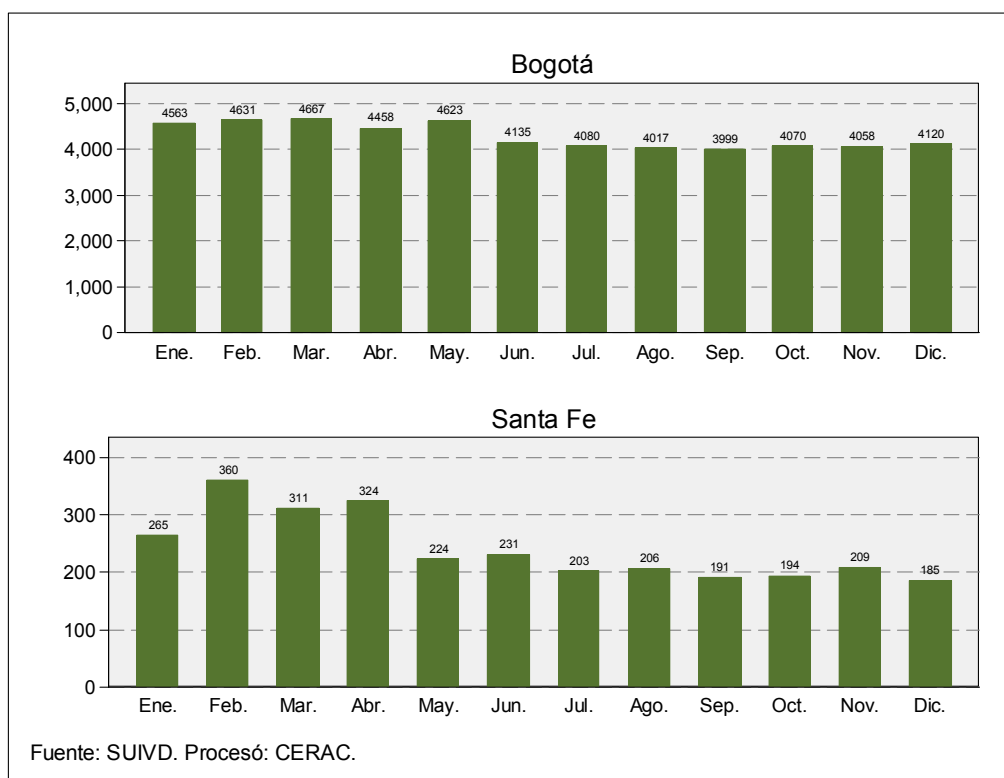

3.2. HURTO A RESIDENCIAS

Tabla 51. Resumen de indicadores de hurtos a residencias para Bogotá y Santa Fe. 1995-2005

Año	Bogotá				
	Hurto a residencias	Población	Tasa por 100.000 h	Variación	Tasa por km2
1995	1076	5765166	18.66		2.84
1996	1213	5892000	20.59	12.73%	3.20
1997	1233	6021624	20.48	1.65%	3.25
1998	1310	6154100	21.29	6.24%	3.45
1999	4564	6289490	72.57	248.40%	12.03
2000	3589	6427859	55.84	-21.36%	9.46
2001	5794	6569272	88.20	61.44%	15.27
2002	4722	6713795	70.33	-18.50%	12.44
2003	5041	6861499	73.47	6.76%	13.28
2004	4691	7029927	66.73	-6.94%	12.36
2005 parcial	2565	7185887	35.69		6.76
Mockus-Bromberg (1995-1997)	3522				9.28
Peñalosa (1998-2000)	9463				24.94
Mockus II (2001-2003)	15557				40.99
Acum. Garzón (2004-2005)	7256				19.12
Total	35798				94.33

Año	Santa Fe					
	Hurto a residencias	Población	Tasa por 100.000 h	Participación	Variación	Tasa por km2
1995	30	105879	28.33	2.79%		3.84
1996	25	108209	23.10	2.06%	-16.67%	3.20
1997	34	110589	30.74	2.76%	36.00%	4.36
1998	27	113022	23.89	2.06%	-20.59%	3.46
1999	97	115509	83.98	2.13%	259.26%	12.43
2000	67	118050	56.76	1.87%	-30.93%	8.59
2001	85	120647	70.45	1.47%	26.87%	10.89
2002	48	123301	38.93	1.02%	-43.53%	6.15
2003	71	126014	56.34	1.41%	47.92%	9.10
2004	50	129107	38.73	1.07%	-29.58%	6.41
2005 parcial	21	131972	15.91	0.82%		2.69
Mockus-Bromberg (1995-1997)	89			2.53%		11.41
Peñalosa (1998-2000)	191			2.02%		24.48
Mockus II (2001-2003)	204			1.31%		26.14
Acum. Garzón (2004-2005)	71			0.98%		9.10
Total	555			1.55%		71.13

Fuente: SUIVD. DAPD.
Procesó: CERAC.

Gráfico 60. Número anual y mensual de hurtos a residencias en Bogotá y Santa Fe. 1999-2004



Tabla 52. Número de hurtos a residencias en Bogotá y Santa Fe, tasa de cambio y participación en el total de la ciudad. 1995-2005

Año	Bogotá		Santa Fe		
	Hurto a residencias	Variación	Hurto a residencias	Variación	Participación
1995	1076		30		2.11%
1996	1213	12.73%	25	-16.67%	1.31%
1997	1233	1.65%	34	36.00%	1.79%
1998	1310	6.24%	27	-20.59%	1.53%
1999	4564	248.40%	97	259.26%	6.24%
2000	3589	-21.36%	67	-30.93%	6.48%
2001	5794	61.44%	85	26.87%	8.42%
2002	4722	-18.50%	48	-43.53%	7.19%
2003	5041	6.76%	71	47.92%	11.68%
2004	4691	-6.94%	50	-29.58%	10.96%
2005 parcial	2565		21		5.92%
Mockus-Bromberg (1995-1997)	3522		89		1.70%
Peñalosa (1998-2000)	9463		191		4.38%
Mockus II (2001-2003)	15557		204		8.92%
Acum. Garzón (2004-2005)	7256		71		8.75%
Total	35798		555		4.38%

Fuente: SUIVD
Procesó: CERAC

Gráfico 61. Tasa de cambio anual y mensual de los hurtos a residencias en Bogotá y Santa Fe. 2000-2004

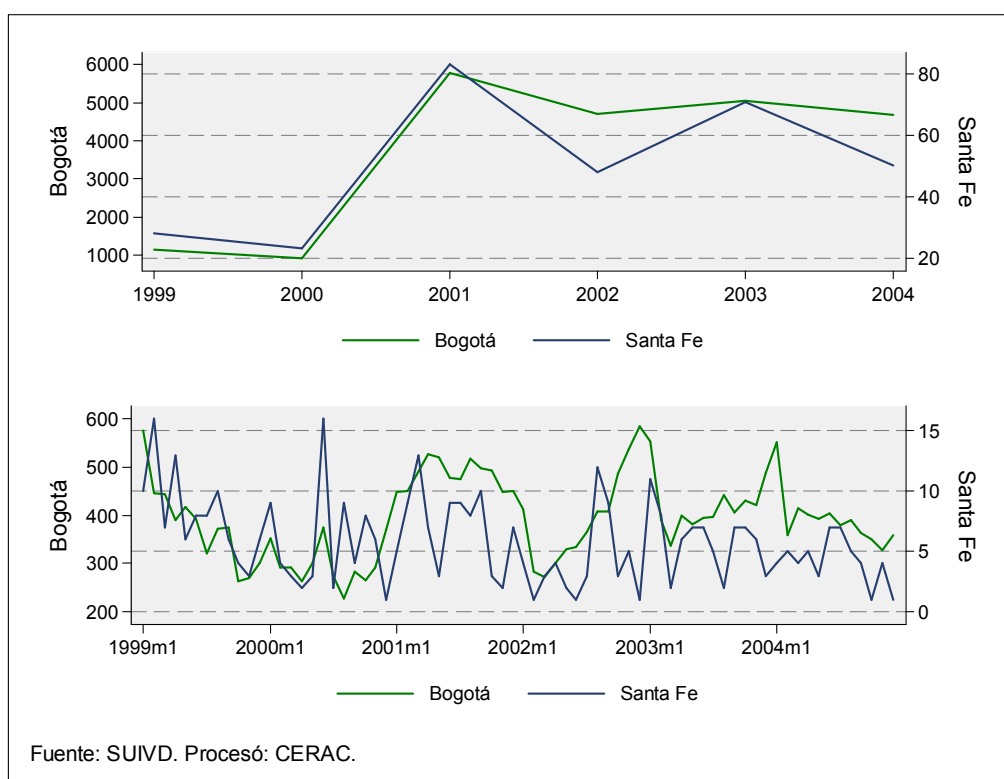

Gráfico 62. Evolución anual y mensual de la tasa de hurtos a residencias en Bogotá y Santa Fe. 1999-2004



Tabla 53. Número de hurtos a residencias y tasa por 100.000 habitantes para Bogotá y Santa Fe. 1995-2005

Año	Bogotá			Santa Fe		
	Hurto a residencias	Población	Tasa por 100.000 h	Hurto a residencias	Población	Tasa por 100.000 h
1995	1076	5765166	18.66	30	105879	28.33
1996	1213	5892000	20.59	25	108209	23.10
1997	1233	6021624	20.48	34	110589	30.74
1998	1310	6154100	21.29	27	113022	23.89
1999	4564	6289490	72.57	97	115509	83.98
2000	3589	6427859	55.84	67	118050	56.76
2001	5794	6569272	88.20	85	120647	70.45
2002	4722	6713795	70.33	48	123301	38.93
2003	5041	6861499	73.47	71	126014	56.34
2004	4691	7029927	66.73	50	129107	38.73
2005 parcial	2565	7185887	35.69	21	131972	15.91
Mockus-Bromberg (1995-1997)	3522			89		
Peñalosa (1998-2000)	9463			191		
Mockus II (2001-2003)	15557			204		
Acum. Garzón (2004-2005)	7256			71		
Total	35798			555		

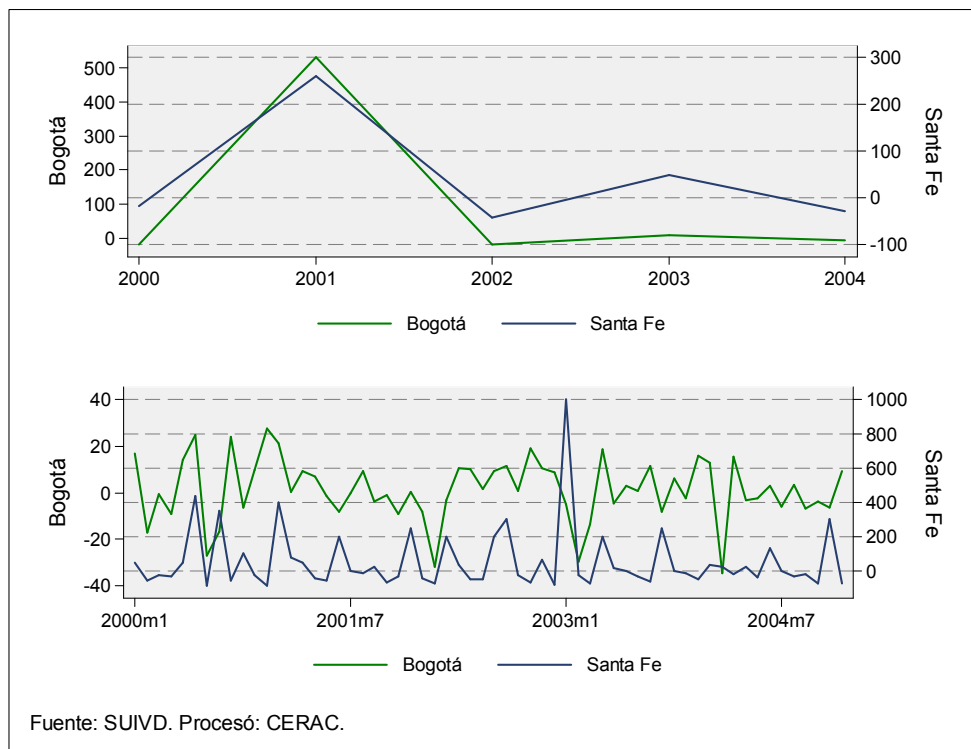
Fuente: SUIVD. DAPD

Procesó: CERAC

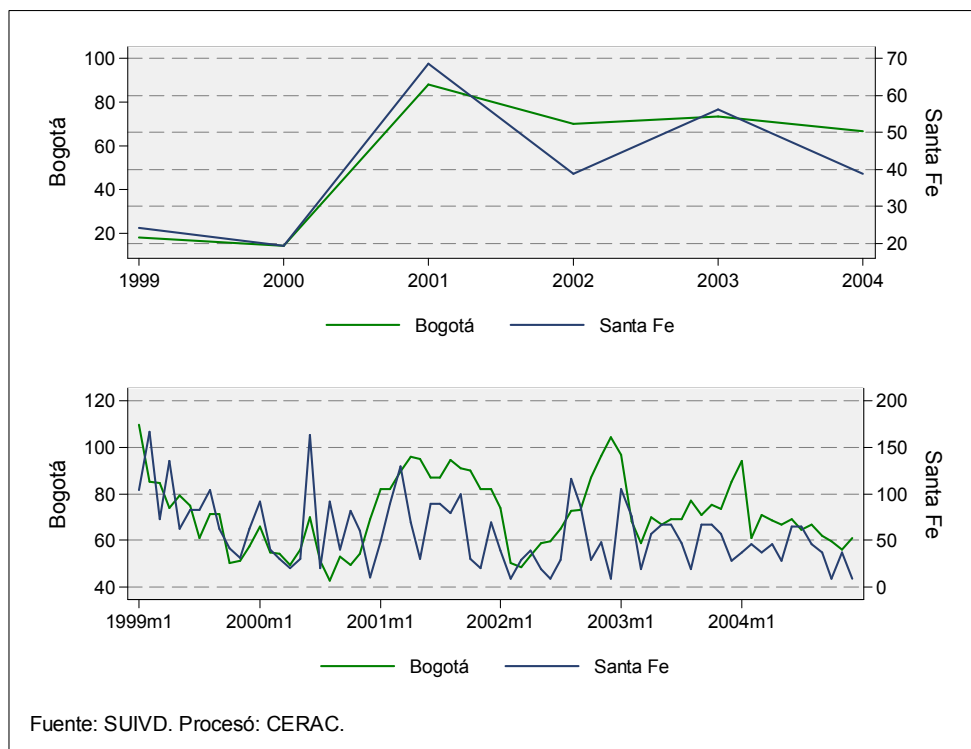
Gráfico 63. Tasa de hurtos a residencias por kilómetro cuadrado para Bogotá y Santa Fe. 1995-2004



Tabla 54. Número de hurtos a residencias y tasa por kilómetro cuadrado para Bogotá y Santa Fe. 1995-2005

Año	Bogotá			Santa Fe		
	Hurto a residencias	Tasa por km2	Población	Hurto a residencias	Tasa por km2	Población
1995	1076	2.84	5765166	30	3.84	105879
1996	1213	3.20	5892000	25	3.20	108209
1997	1233	3.25	6021624	34	4.36	110589
1998	1310	3.45	6154100	27	3.46	113022
1999	4564	12.03	6289490	97	12.43	115509
2000	3589	9.46	6427859	67	8.59	118050
2001	5794	15.27	6569272	85	10.89	120647
2002	4722	12.44	6713795	48	6.15	123301
2003	5041	13.28	6861499	71	9.10	126014
2004	4691	12.36	7029927	50	6.41	129107
2005 parcial	2565	6.76	7185887	21	2.69	131972
Mockus-Bromberg (1995-1997)	3522	9.28		89	11.41	
Peñalosa (1998-2000)	9463	24.94		191	24.48	
Mockus II (2001-2003)	15557	40.99		204	26.14	
Acum. Garzón (2004-2005)	7256	19.12		71	9.10	
Total	35798	94.33		555	71.13	

Fuente: SUIVD. DAPD

Procesó: CERAC

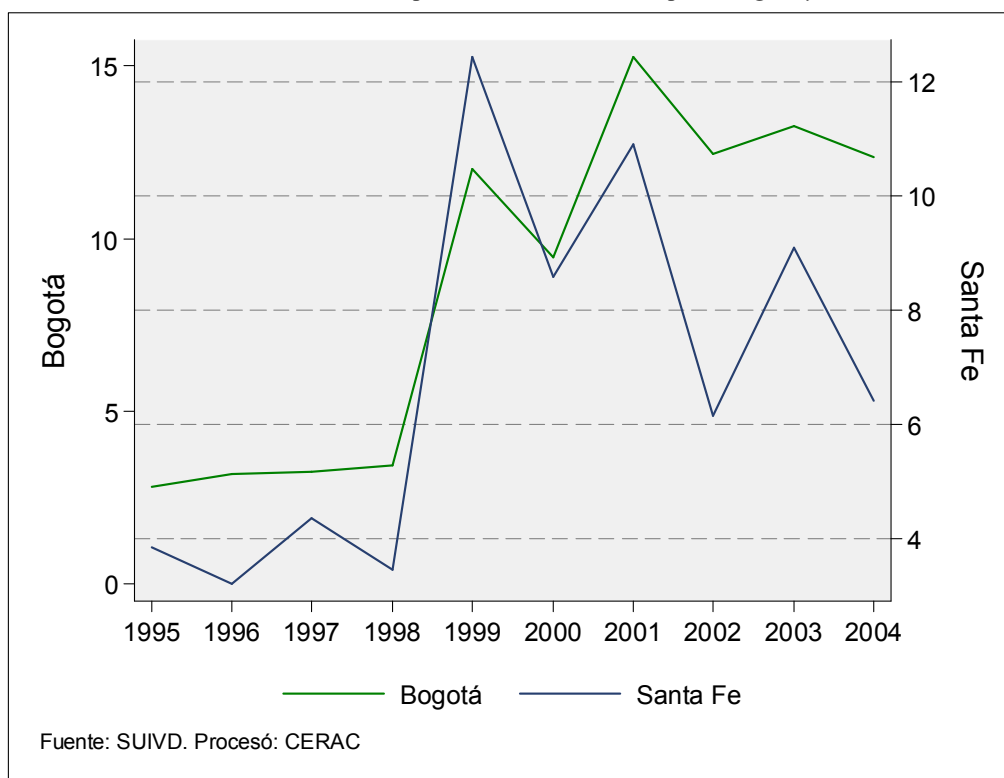
Gráfico 64. Número acumulado de hurtos a residencias por mes. 1999-2004

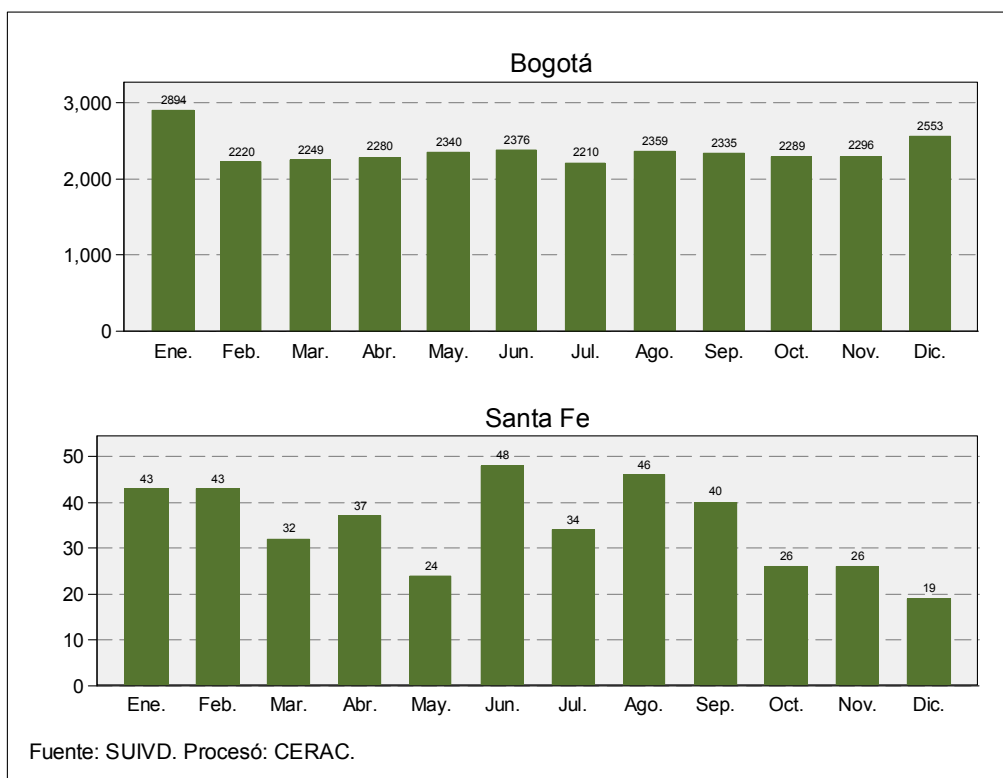

3.3. HURTO A ESTABLECIMIENTOS COMERCIALES

Tabla 55. Resumen de indicadores de hurtos a establecimientos comerciales para Bogotá y Santa Fe. 1995-2005

Año		Bogotá				
	Hurtos a est. comerciales	Población	Tasa por 100.000 h	Variación	Tasa por km2	
1995	2014	5765166	34.93		5.31	
1996	1925	5892000	32.67	-4.42%	5.07	
1997	2634	6021624	43.74	36.83%	6.94	
1998	2711	6154100	44.05	2.92%	7.14	
1999	4486	6289490	71.33	65.47%	11.82	
2000	3035	6427859	47.22	-32.35%	8.00	
2001	3724	6569272	56.69	22.70%	9.81	
2002	3578	6713795	53.29	-3.92%	9.43	
2003	3730	6861499	54.36	4.25%	9.83	
2004	3741	7029927	53.22	0.29%	9.86	
2005 parcial	2140	7185887	29.78		5.64	
Mockus-Bromberg (1995-1997)	6573				17.32	
Peñalosa (1998-2000)	10232				26.96	
Mockus II (2001-2003)	11032				29.07	
Acum. Garzón (2004-2005)	5881				15.50	
Total	33718				88.85	
Año		Santa Fe				
	Hurtos a est. comerciales	Población	Tasa por 100.000 h	Participación	Variación	Tasa por km2
1995	103	105879	97.28	5.11%		13.20
1996	133	108209	122.91	6.91%	29.13%	17.05
1997	156	110589	141.06	5.92%	17.29%	19.99
1998	136	113022	120.33	5.02%	-12.82%	17.43
1999	285	115509	246.73	6.35%	109.56%	36.53
2000	156	118050	132.15	5.14%	-45.26%	19.99
2001	193	120647	159.97	5.18%	23.72%	24.74
2002	106	123301	85.97	2.96%	-45.08%	13.59
2003	129	126014	102.37	3.46%	21.70%	16.53
2004	102	129107	79.00	2.73%	-20.93%	13.07
2005 parcial	53	131972	40.16	2.48%		6.79
Mockus-Bromberg (1995-1997)	392			5.96%		50.24
Peñalosa (1998-2000)	577			5.64%		73.95
Mockus II (2001-2003)	428			3.88%		54.85
Acum. Garzón (2004-2005)	155			2.64%		19.87
Total	1552			4.60%		198.91

Fuente: SUIVD. DAPD.

Procesó: CERAC.

Gráfico 65. Número anual y mensual de hurtos a establecimientos comerciales para Bogotá y Santa Fe. 1999-2004



Tabla 56. Número de hurtos a establecimientos comerciales en Bogotá y Santa Fe, tasa de cambio y participación en el total de la ciudad. 1995-2005

Año	Bogotá		Santa Fe		
	Hurtos a est. comerciales	Variación	Hurtos a est. comerciales	Variación	Participación
1995	2014		103		7.24%
1996	1925	-4.42%	133	29.13%	6.96%
1997	2634	36.83%	156	17.29%	8.22%
1998	2711	2.92%	136	-12.82%	7.68%
1999	4486	65.47%	285	109.56%	18.34%
2000	3035	-32.35%	156	-45.26%	15.09%
2001	3724	22.70%	193	23.72%	19.11%
2002	3578	-3.92%	106	-45.08%	15.87%
2003	3730	4.25%	129	21.70%	21.22%
2004	3741	0.29%	102	-20.93%	22.37%
2005 parcial	2140		53		14.93%
Mockus-Bromberg (1995-1997)	6573		392		7.50%
Peñalosa (1998-2000)	10232		577		13.24%
Mockus II (2001-2003)	11032		428		18.72%
Acum. Garzón (2004-2005)	5881		155		19.11%
Total	33718		1552		12.23%

Fuente: SUIVD
Procesó: CERAC

Gráfico 66. Tasa de cambio anual y mensual de los hurtos a establecimientos comerciales en Bogotá y Santa Fe. 2000-2004

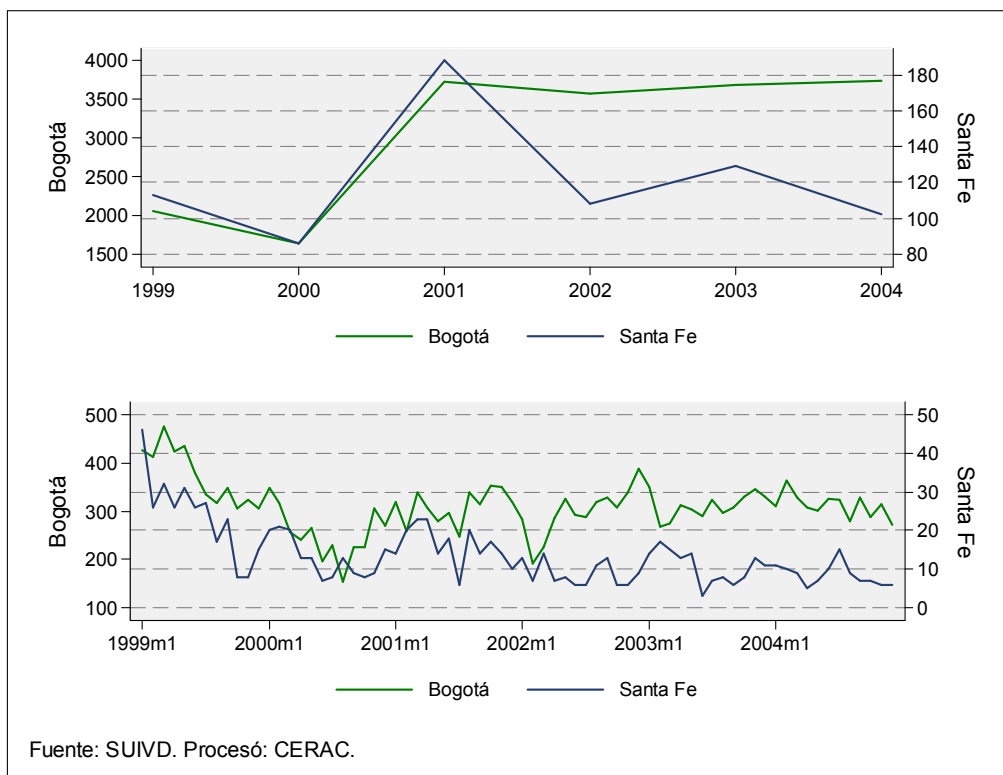

Gráfico 67. Evolución anual y mensual de la tasa de hurtos a establecimientos comerciales en Bogotá y Santa Fe. 1999-2004



Tabla 57. Número de hurtos a establecimientos comerciales y tasa por 100.000 habitantes para Bogotá y Santa Fe. 1995-2005

Año	Bogotá			Santa Fe		
	Hurtos a est. comerciales	Población	Tasa por 100.000 h	Hurtos a est. comerciales	Población	Tasa por 100.000 h
1995	2014	5765166	34.93	103	105879	97.28
1996	1925	5892000	32.67	133	108209	122.91
1997	2634	6021624	43.74	156	110589	141.06
1998	2711	6154100	44.05	136	113022	120.33
1999	4486	6289490	71.33	285	115509	246.73
2000	3035	6427859	47.22	156	118050	132.15
2001	3724	6569272	56.69	193	120647	159.97
2002	3578	6713795	53.29	106	123301	85.97
2003	3730	6861499	54.36	129	126014	102.37
2004	3741	7029927	53.22	102	129107	79.00
2005 parcial	2140	7185887	29.78	53	131972	40.16
Mockus-Bromberg (1995-1997)	6573			392		
Peñalosa (1998-2000)	10232			577		
Mockus II (2001-2003)	11032			428		
Acum. Garzón (2004-2005)	5881			155		
Total	33718			1552		

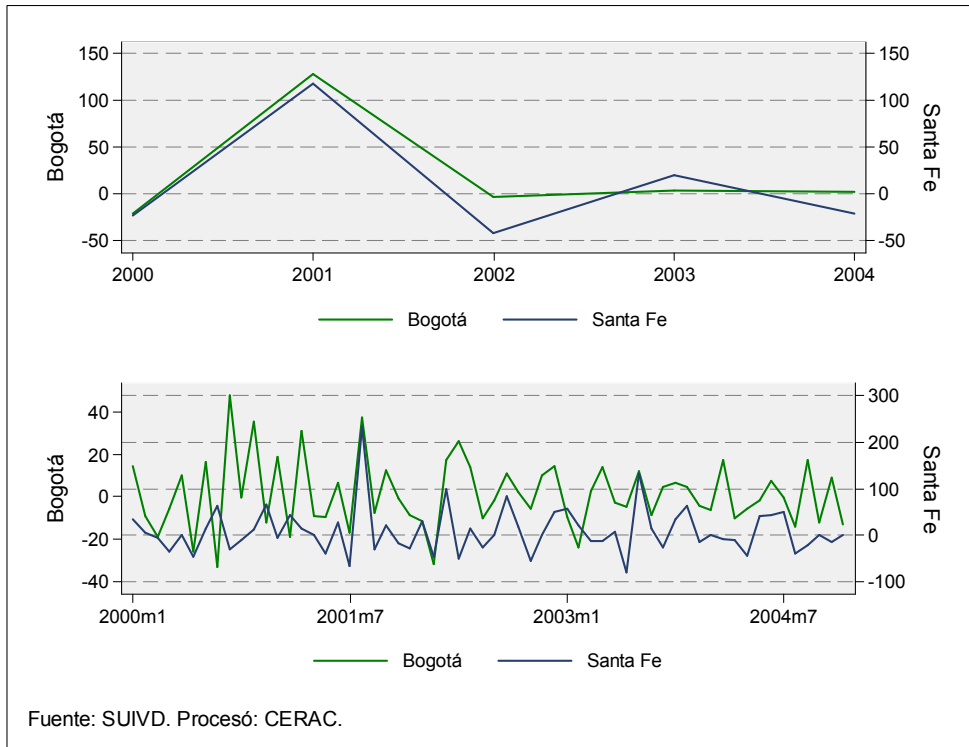
Fuente: SUIVD. DAPD

Procesó: CERAC

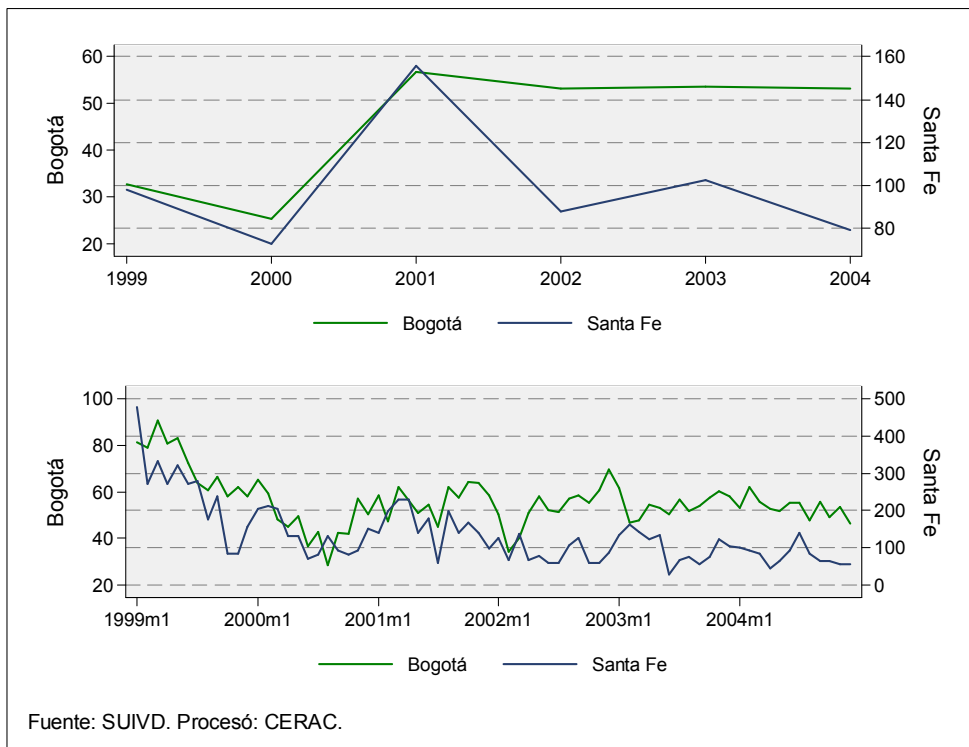
Gráfico 68. Tasa de hurtos a establecimientos comerciales por kilómetro cuadrado para Bogotá y Santa Fe. 1995-2004



Tabla 58. Número de hurtos a establecimientos comerciales y tasa por kilómetro cuadrado para Bogotá y Santa Fe. 1995-2005

Año	Bogotá			Santa Fe		
	Hurtos a est. comerciales	Tasa por km2	Población	Hurtos a est. comerciales	Tasa por km2	Población
1995	2014	5.31	5765166	103	13.20	105879
1996	1925	5.07	5892000	133	17.05	108209
1997	2634	6.94	6021624	156	19.99	110589
1998	2711	7.14	6154100	136	17.43	113022
1999	4486	11.82	6289490	285	36.53	115509
2000	3035	8.00	6427859	156	19.99	118050
2001	3724	9.81	6569272	193	24.74	120647
2002	3578	9.43	6713795	106	13.59	123301
2003	3730	9.83	6861499	129	16.53	126014
2004	3741	9.86	7029927	102	13.07	129107
2005 parcial	2140	5.64	7185887	53	6.79	131972
Mockus-Bromberg (1995-1997)	6573	17.32		392	50.24	
Peñalosa (1998-2000)	10232	26.96		577	73.95	
Mockus II (2001-2003)	11032	29.07		428	54.85	
Acum. Garzón (2004-2005)	5881	15.50		155	19.87	
Total	33718	88.85		1552	198.91	

Fuente: SUIVD. DAPD

Procesó: CERAC

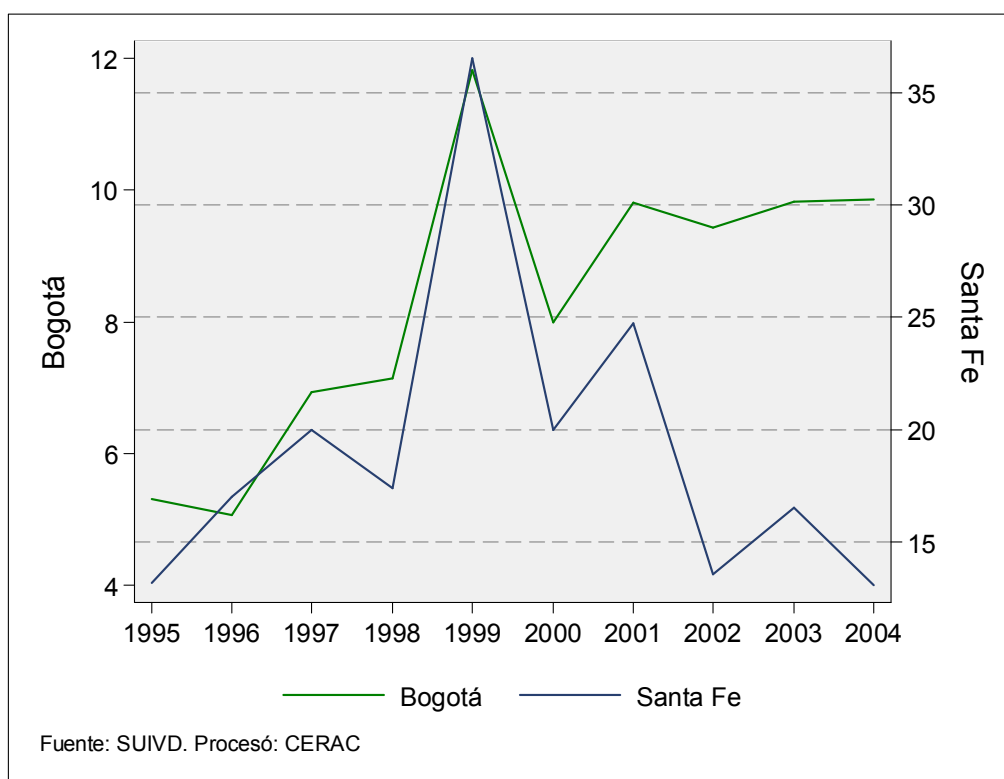
Gráfico 69. Número acumulado de hurtos a establecimientos comerciales por mes. 1999-2004

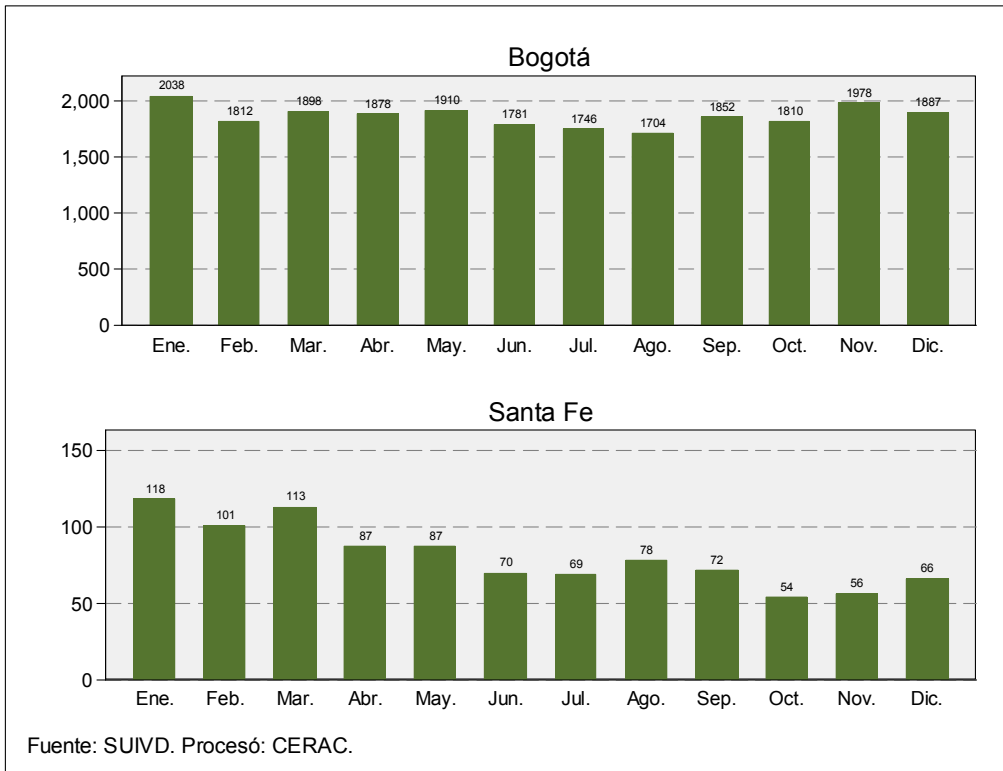

3.4. HURTO A ENTIDADES FINANCIERAS

Tabla 59. Resumen de indicadores de hurtos a entidades financieras para Bogotá y Santa Fe. 1995-2005

Año		Bogotá				
	Hurtos a ent. financieras	Población	Tasa por 100.000 h	Variación	Tasa por km2	
1995	390	5765166	6.76		1.03	
1996	358	5892000	6.08	-8.21%	0.94	
1997	398	6021624	6.61	11.17%	1.05	
1998	227	6154100	3.69	-42.96%	0.60	
1999	199	6289490	3.16	-12.33%	0.52	
2000	194	6427859	3.02	-2.51%	0.51	
2001	55	6569272	0.84	-71.65%	0.14	
2002	36	6713795	0.54	-34.55%	0.09	
2003	27	6861499	0.39	-25.00%	0.07	
2004	8	7029927	0.11	-70.37%	0.02	
2005 parcial	9	7185887	0.13		0.02	
Mockus-Bromberg (1995-1997)	1146				3.02	
Peñalosa (1998-2000)	620				1.63	
Mockus II (2001-2003)	118				0.31	
Acum. Garzón (2004-2005)	17				0.04	
Total	1901				5.01	

Año		Santa Fe				
	Hurtos a ent. financieras	Población	Tasa por 100.000 h	Participación	Variación	Tasa por km2
1995	19	105879	17.95	4.87%		2.44
1996	11	108209	10.17	3.07%	-42.11%	1.41
1997	29	110589	26.22	7.29%	163.64%	3.72
1998	36	113022	31.85	15.86%	24.14%	4.61
1999	17	115509	14.72	8.54%	-52.78%	2.18
2000	11	118050	9.32	5.67%	-35.29%	1.41
2001	1	120647	0.83	1.82%	-90.91%	0.13
2002	0	123301	0.00	0.00%	-100.00%	0.00
2003	0	126014	0.00	0.00%	.	0.00
2004	1	129107	0.77	12.50%	.	0.13
2005 parcial	0	131972	0.00	0.00%		0.00
Mockus-Bromberg (1995-1997)	59			5.15%		7.56
Peñalosa (1998-2000)	64			10.32%		8.20
Mockus II (2001-2003)	1			0.85%		0.13
Acum. Garzón (2004-2005)	1			5.88%		0.13
Total	125			6.58%		16.02

Fuente: SUIVD. DAPD.

Procesó: CERAC.

Gráfico 70. Número anual y mensual de hurtos a entidades financieras en Bogotá y Santa Fe. 1999-2004



Tabla 60. Número de hurtos a entidades financieras en Bogotá y Santa Fe, tasa de cambio y participación en el total de la ciudad. 1995-2005

Año	Bogotá		Santa Fe		
	Hurtos a ent. financieras	Variación	Hurtos a ent. financieras	Variación	Participación
1995	390		19		1.34%
1996	358	-8.21%	11	-42.11%	0.58%
1997	398	11.17%	29	163.64%	1.53%
1998	227	-42.96%	36	24.14%	2.03%
1999	199	-12.33%	17	-52.78%	1.09%
2000	194	-2.51%	11	-35.29%	1.06%
2001	55	-71.65%	1	-90.91%	0.10%
2002	36	-34.55%	0	-100.00%	0.00%
2003	27	-25.00%	0	.	0.00%
2004	8	-70.37%	1	.	0.22%
2005 parcial	9		0		0.00%
Mockus-Bromberg (1995-1997)	1146		59		1.13%
Peñalosa (1998-2000)	620		64		1.47%
Mockus II (2001-2003)	118		1		0.04%
Acum. Garzón (2004-2005)	17		1		0.12%
Total	1901		125		0.99%

Fuente: SUIVD
Procesó: CERAC

Gráfico 71. Tasa de cambio anual y mensual de los hurtos a entidades financieras en Bogotá y Santa Fe. 2000-2004

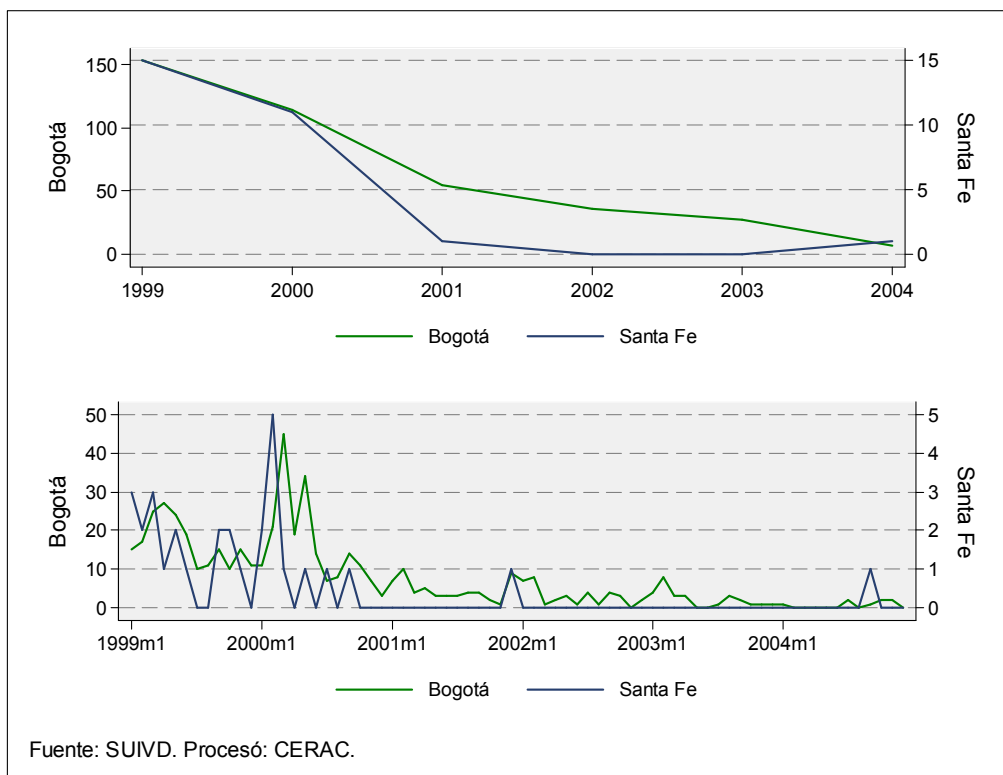

Gráfico 72. Evolución anual y mensual de la tasa de hurtos a entidades financieras en Bogotá y Santa Fe. 1999-2004



Tabla 61. Número de hurtos a entidades financieras y tasa por 100.000 habitantes para Bogotá y Santa Fe. 1995-2005

Año	Bogotá			Santa Fe		
	Hurtos a ent. financieras	Población	Tasa por 100.000 h	Hurtos a ent. financieras	Población	Tasa por 100.000 h
1995	390	5765166	6.76	19	105879	17.95
1996	358	5892000	6.08	11	108209	10.17
1997	398	6021624	6.61	29	110589	26.22
1998	227	6154100	3.69	36	113022	31.85
1999	199	6289490	3.16	17	115509	14.72
2000	194	6427859	3.02	11	118050	9.32
2001	55	6569272	0.84	1	120647	0.83
2002	36	6713795	0.54	0	123301	0.00
2003	27	6861499	0.39	0	126014	0.00
2004	8	7029927	0.11	1	129107	0.77
2005 parcial	9	7185887	0.13	0	131972	0.00
Mockus-Bromberg (1995-1997)	1146			59		
Peñalosa (1998-2000)	620			64		
Mockus II (2001-2003)	118			1		
Acum. Garzón (2004-2005)	17			1		
Total	1901			125		

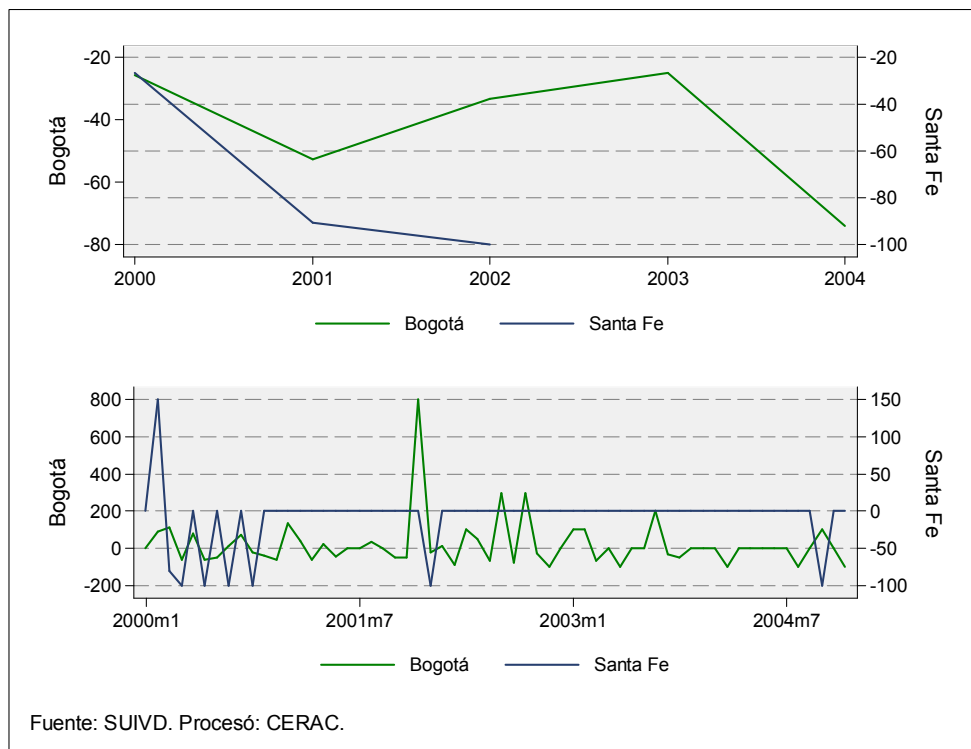
Fuente: SUIVD. DAPD

Procesó: CERAC

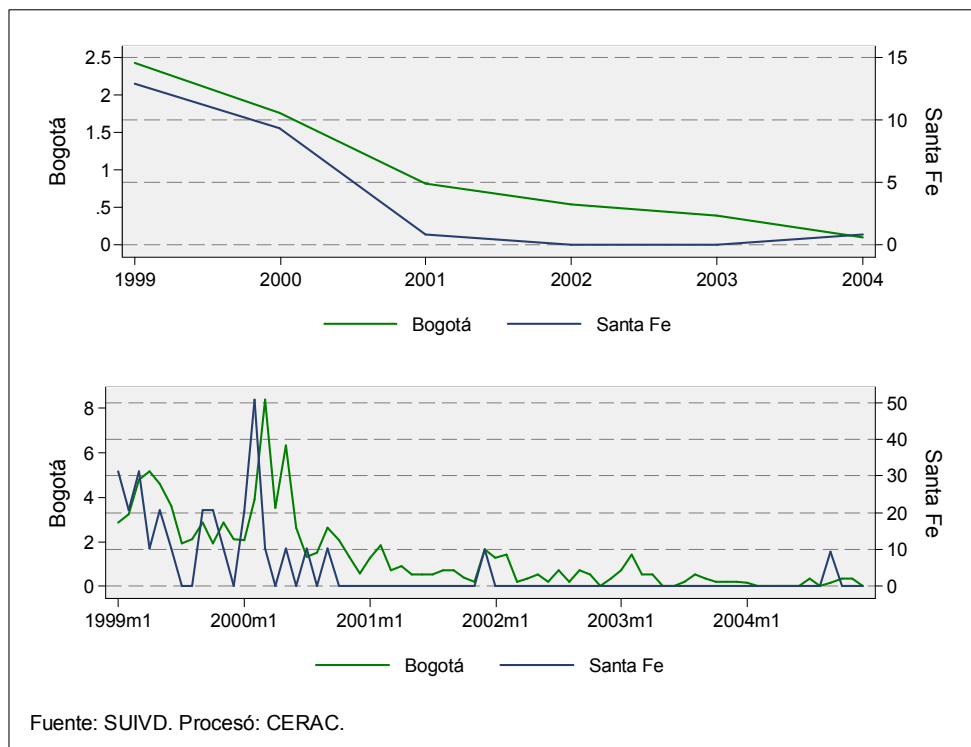
Gráfico 73. Tasa de hurtos a entidades financieras por kilómetro cuadrado para Bogotá y Santa Fe. 1995-2004



Tabla 62. Número de hurtos a entidades financieras y tasa por kilómetro cuadrado para Bogotá y Santa Fe. 1995-2005

Año	Bogotá			Santa Fe		
	Hurtos a ent. financieras	Tasa por km2	Población	Hurtos a ent. financieras	Tasa por km2	Población
1995	390	1.03	5765166	19	2.44	105879
1996	358	0.94	5892000	11	1.41	108209
1997	398	1.05	6021624	29	3.72	110589
1998	227	0.60	6154100	36	4.61	113022
1999	199	0.52	6289490	17	2.18	115509
2000	194	0.51	6427859	11	1.41	118050
2001	55	0.14	6569272	1	0.13	120647
2002	36	0.09	6713795	0	0.00	123301
2003	27	0.07	6861499	0	0.00	126014
2004	8	0.02	7029927	1	0.13	129107
2005 parcial	9	0.02	7185887	0	0.00	131972
Mockus-Bromberg (1995-1997)	1146	3.02		59	7.56	
Peñalosa (1998-2000)	620	1.63		64	8.20	
Mockus II (2001-2003)	118	0.31		1	0.13	
Acum. Garzón (2004-2005)	17	0.04		1	0.13	
Total	1901	5.01		125	16.02	

Fuente: SUIVD. DAPD

Procesó: CERAC

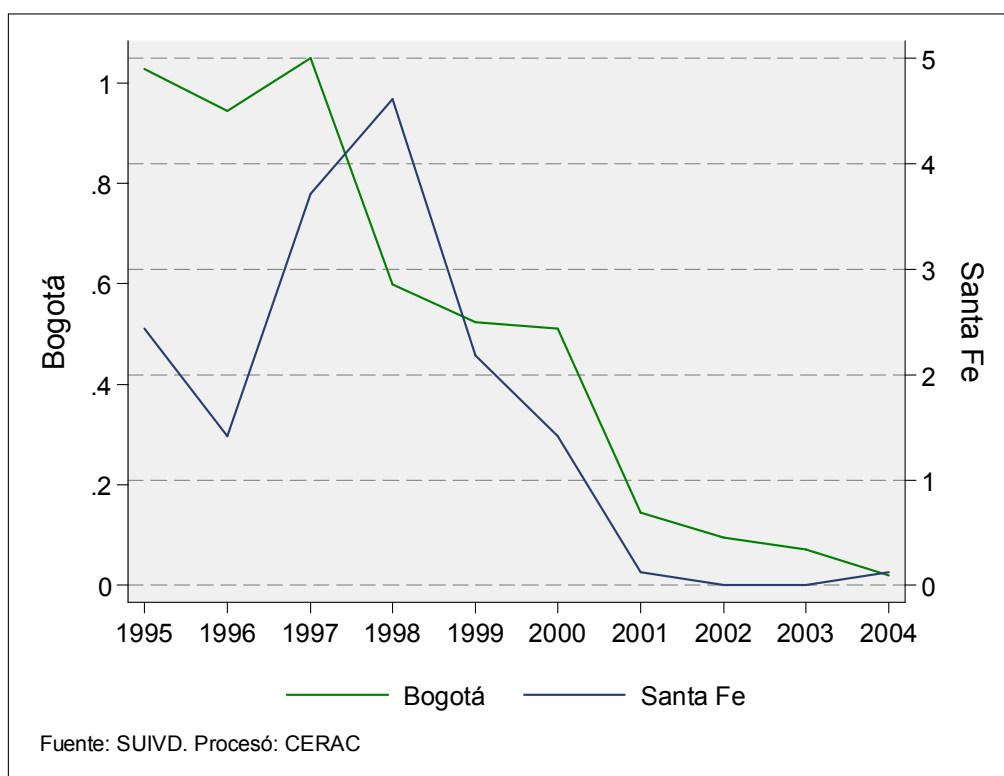
Gráfico 74. Número acumulado de hurtos a entidades financieras por mes. 1999-2004

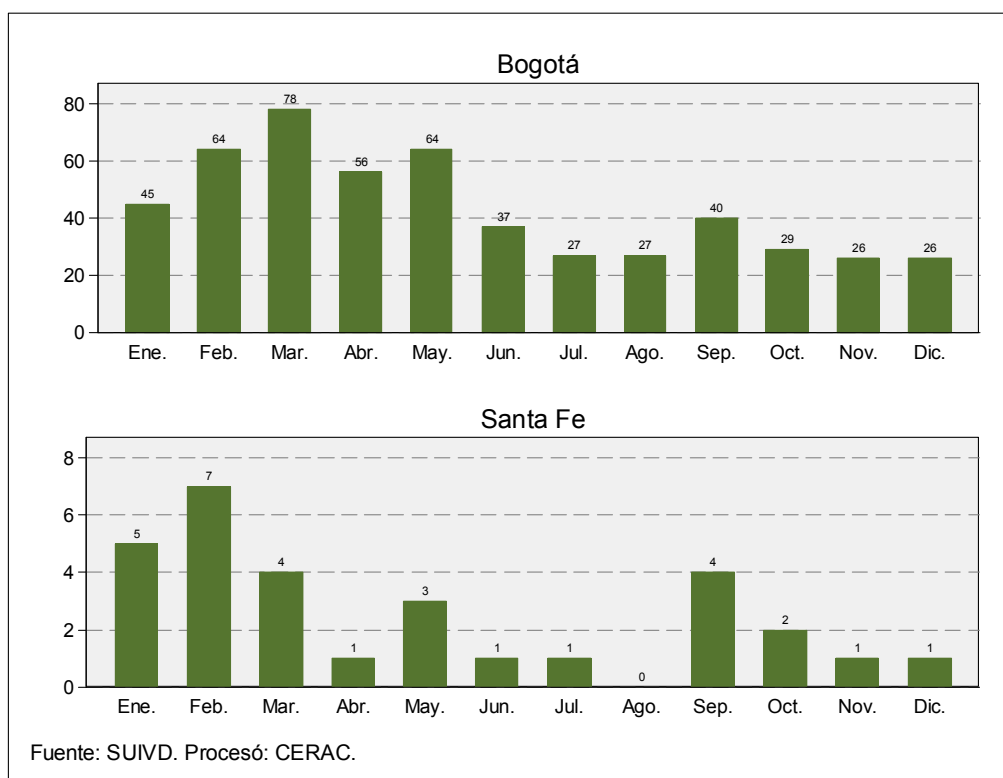

3.5. HURTO DE VEHÍCULOS

Tabla 63. Resumen de indicadores de hurtos de vehículos para Bogotá y Santa Fe. 1995-2005

Año		Bogotá				
	Hurtos a vehículos	Población	Tasa por 100.000 h	Variación	Tasa por km2	
1995	5212	5765166	90.41		13.73	
1996	5868	5892000	99.59	12.59%	15.46	
1997	6123	6021624	101.68	4.35%	16.13	
1998	6249	6154100	101.54	2.06%	16.47	
1999	6252	6289490	99.40	0.05%	16.47	
2000	6167	6427859	95.94	-1.36%	16.25	
2001	6923	6569272	105.38	12.26%	18.24	
2002	5968	6713795	88.89	-13.79%	15.73	
2003	5039	6861499	73.44	-15.57%	13.28	
2004	4081	7029927	58.05	-19.01%	10.75	
2005 parcial	2739	7185887	38.12		7.22	
Mockus-Bromberg (1995-1997)	17203				45.33	
Peñalosa (1998-2000)	18668				49.19	
Mockus II (2001-2003)	17930				47.25	
Acum. Garzón (2004-2005)	6820				17.97	
Total	60621				159.74	

Año		Santa Fe				
	Hurtos a vehículos	Población	Tasa por 100.000 h	Participación	Variación	Tasa por km2
1995	101	105879	95.39	1.94%		12.94
1996	129	108209	119.21	2.20%	27.72%	16.53
1997	95	110589	85.90	1.55%	-26.36%	12.18
1998	92	113022	81.40	1.47%	-3.16%	11.79
1999	90	115509	77.92	1.44%	-2.17%	11.53
2000	69	118050	58.45	1.12%	-23.33%	8.84
2001	73	120647	60.51	1.05%	5.80%	9.36
2002	54	123301	43.80	0.90%	-26.03%	6.92
2003	30	126014	23.81	0.60%	-44.44%	3.84
2004	20	129107	15.49	0.49%	-33.33%	2.56
2005 parcial	12	131972	9.09	0.44%		1.54
Mockus-Bromberg (1995-1997)	325			1.89%		41.65
Peñalosa (1998-2000)	251			1.34%		32.17
Mockus II (2001-2003)	157			0.88%		20.12
Acum. Garzón (2004-2005)	32			0.47%		4.10
Total	765			1.26%		98.04

Fuente: SUIVD. DAPD.
Procesó: CERAC.

Gráfico 75. Número anual y mensual de hurtos de vehículos en Bogotá y Santa Fe. 1999-2004



Tabla 64. Número de hurtos de vehículos en Bogotá y Santa Fe, tasa de cambio y participación en el total de la ciudad. 1995-2005

Año	Bogotá		Santa Fe		
	Hurtos a vehículos	Variación	Hurtos a vehículos	Variación	Participación
1995	5212		101		7.10%
1996	5868	12.59%	129	27.72%	6.75%
1997	6123	4.35%	95	-26.36%	5.01%
1998	6249	2.06%	92	-3.16%	5.20%
1999	6252	0.05%	90	-2.17%	5.79%
2000	6167	-1.36%	69	-23.33%	6.67%
2001	6923	12.26%	73	5.80%	7.23%
2002	5968	-13.79%	54	-26.03%	8.08%
2003	5039	-15.57%	30	-44.44%	4.93%
2004	4081	-19.01%	20	-33.33%	4.39%
2005 parcial	2739		12		3.38%
Mockus-Bromberg (1995-1997)	17203		325		6.21%
Peñalosa (1998-2000)	18668		251		5.76%
Mockus II (2001-2003)	17930		157		6.87%
Acum. Garzón (2004-2005)	6820		32		3.95%
Total	60621		765		6.03%

Fuente: SUIVD
Procesó: CERAC

Gráfico 76. Tasa de cambio anual y mensual de los hurtos de vehículos en Bogotá y Santa Fe. 2000-2004

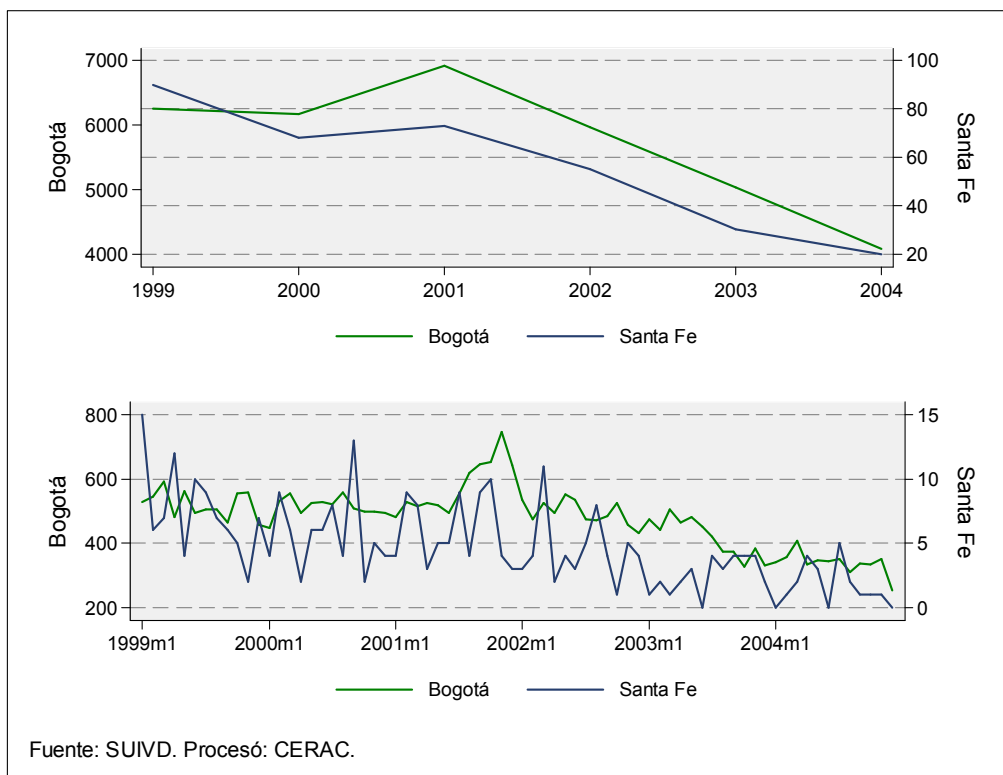

Gráfico 77. Evolución anual y mensual de la tasa de hurtos de vehículos en Bogotá y Santa Fe. 1999-2004



Tabla 65. Número de hurtos de vehículos y tasa por 100.000 habitantes para Bogotá y Santa Fe. 1995-2005

Año	Bogotá			Santa Fe		
	Hurtos a vehículos	Población	Tasa por 100.000 h	Hurtos a vehículos	Población	Tasa por 100.000 h
1995	5212	5765166	90.41	101	105879	95.39
1996	5868	5892000	99.59	129	108209	119.21
1997	6123	6021624	101.68	95	110589	85.90
1998	6249	6154100	101.54	92	113022	81.40
1999	6252	6289490	99.40	90	115509	77.92
2000	6167	6427859	95.94	69	118050	58.45
2001	6923	6569272	105.38	73	120647	60.51
2002	5968	6713795	88.89	54	123301	43.80
2003	5039	6861499	73.44	30	126014	23.81
2004	4081	7029927	58.05	20	129107	15.49
2005 parcial	2739	7185887	38.12	12	131972	9.09
Mockus-Bromberg (1995-1997)	17203			325		
Peñalosa (1998-2000)	18668			251		
Mockus II (2001-2003)	17930			157		
Acum. Garzón (2004-2005)	6820			32		
Total	60621			765		

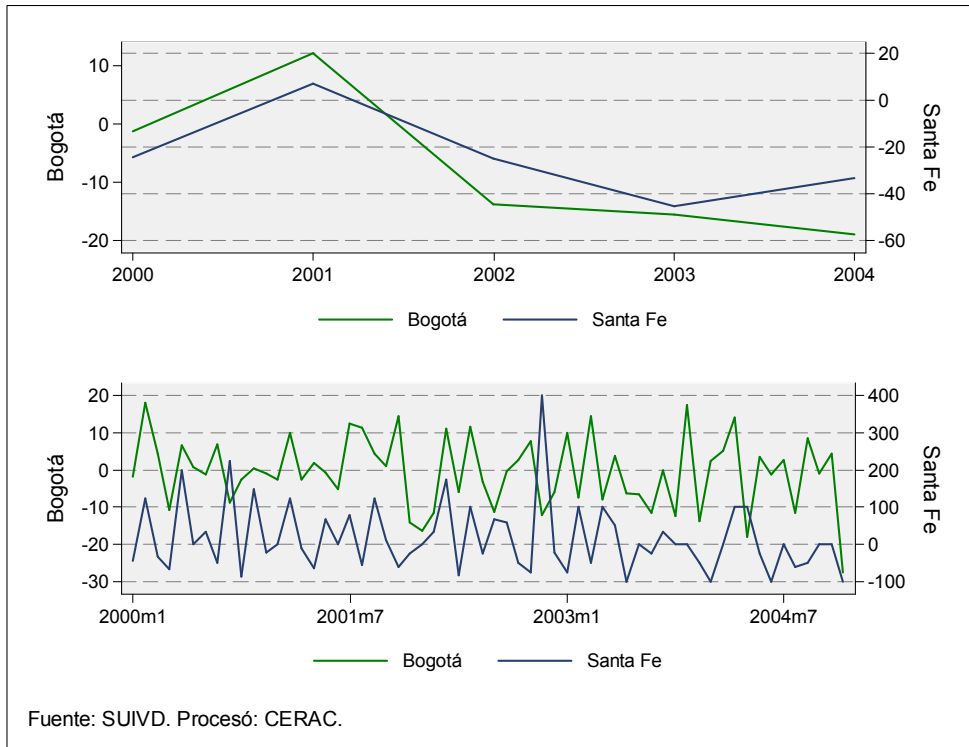
Fuente: SUIVD. DAPD

Procesó: CERAC

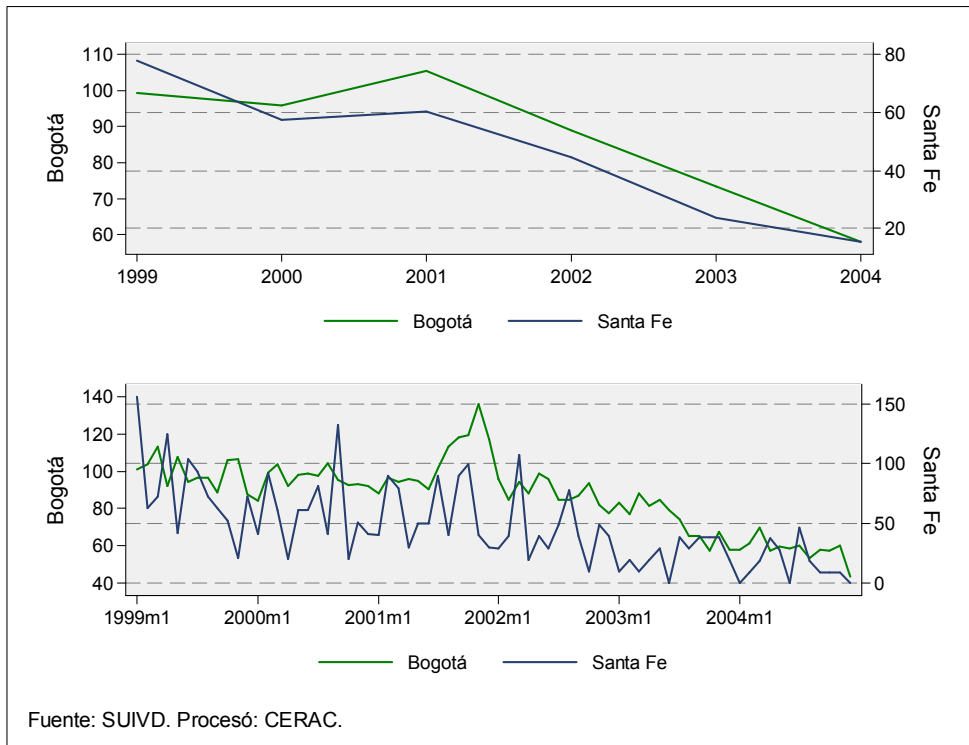
Gráfico 78. Tasa de hurtos de vehículos por kilómetro cuadrado para Bogotá y Santa Fe. 1995-2004



Tabla 66. Número de hurtos de vehículos y tasa por kilómetro cuadrado para Bogotá y Santa Fe. 1995-2005

Año	Bogotá			Santa Fe		
	Hurtos a vehículos	Tasa por km2	Población	Hurtos a vehículos	Tasa por km2	Población
1995	5212	13.73	5765166	101	12.94	105879
1996	5868	15.46	5892000	129	16.53	108209
1997	6123	16.13	6021624	95	12.18	110589
1998	6249	16.47	6154100	92	11.79	113022
1999	6252	16.47	6289490	90	11.53	115509
2000	6167	16.25	6427859	69	8.84	118050
2001	6923	18.24	6569272	73	9.36	120647
2002	5968	15.73	6713795	54	6.92	123301
2003	5039	13.28	6861499	30	3.84	126014
2004	4081	10.75	7029927	20	2.56	129107
2005 parcial	2739	7.22	7185887	12	1.54	131972
Mockus-Bromberg (1995-1997)	17203	45.33		325	41.65	
Peñalosa (1998-2000)	18668	49.19		251	32.17	
Mockus II (2001-2003)	17930	47.25		157	20.12	
Acum. Garzón (2004-2005)	6820	17.97		32	4.10	
Total	60621	159.74		765	98.04	

Fuente: SUIVD. DAPD
Procesó: CERAC

Gráfico 79. Número de hurtos de vehículos por mes. 1999-2004

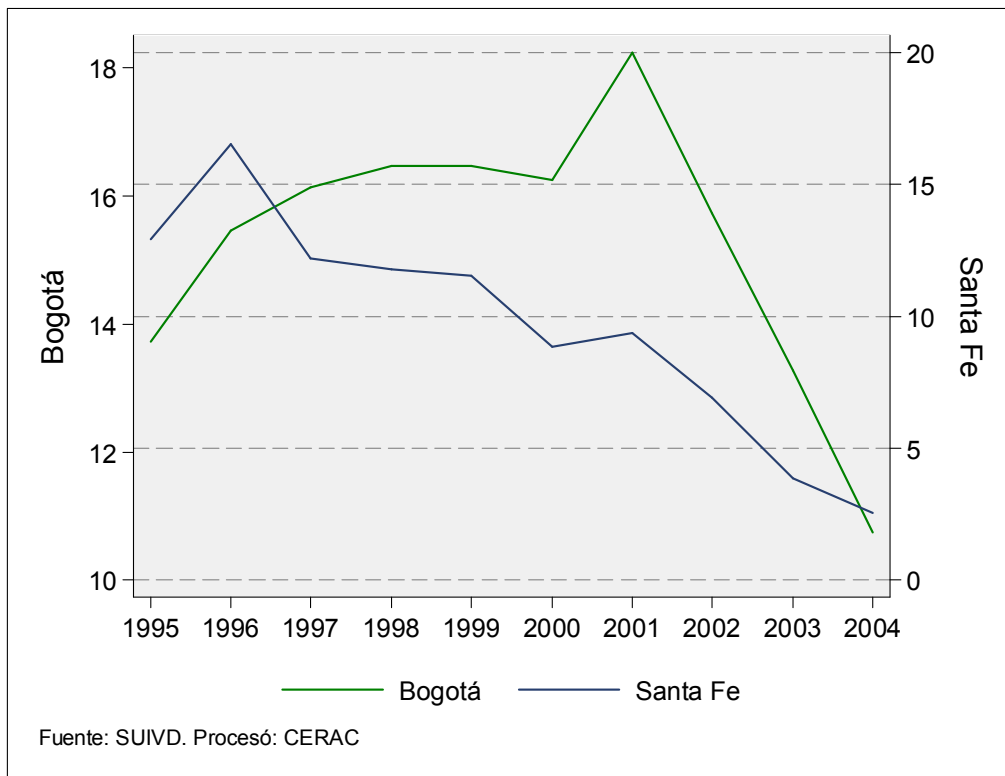
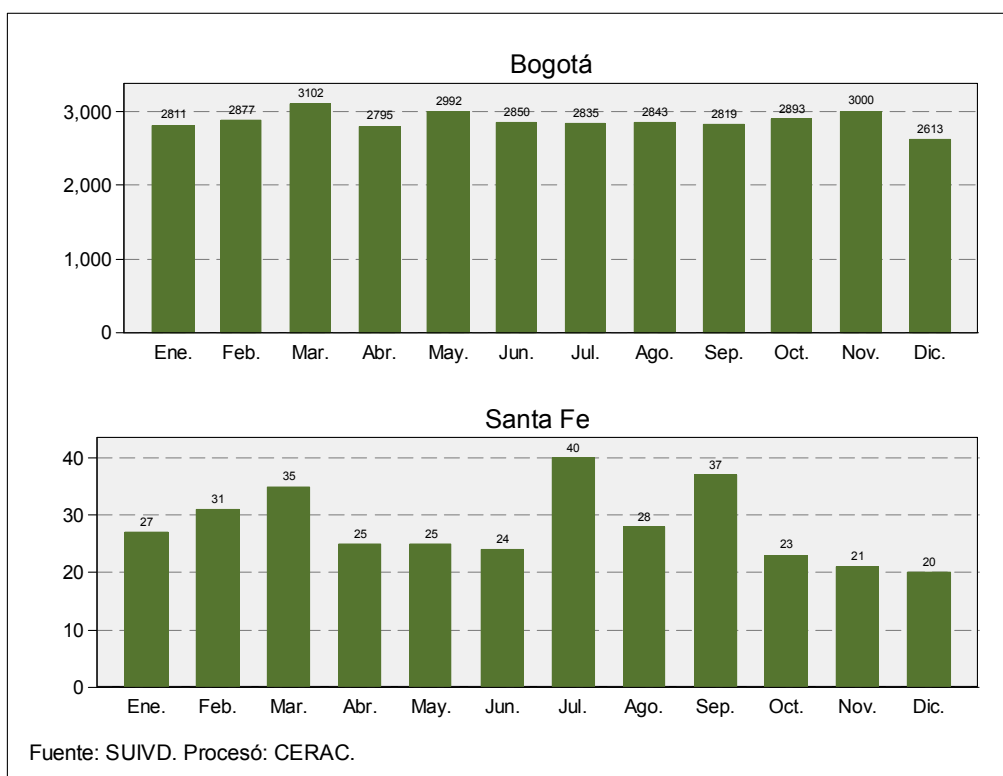

3.6. HURTO DE MOTOCICLETAS

Tabla 67. Resumen de indicadores de hurtos de motocicletas para Bogotá y Santa Fe. 1995-2005

Año	Bogotá				
	Hurto a motocicletas	Población	Tasa por 100.000 h	Variación	Tasa por km2
1995	2568	5765166	44.54		6.77
1996	2668	5892000	45.28	3.89%	7.03
1997	2445	6021624	40.60	-8.36%	6.44
1998	2177	6154100	35.37	-10.96%	5.74
1999	1544	6289490	24.55	-29.08%	4.07
2000	1440	6427859	22.40	-6.74%	3.79
2001	1461	6569272	22.24	1.46%	3.85
2002	1279	6713795	19.05	-12.46%	3.37
2003	1237	6861499	18.03	-3.28%	3.26
2004	1109	7029927	15.78	-10.35%	2.92
2005 parcial	691	7185887	9.62		1.82
Mockus-Bromberg (1995-1997)	7681				20.24
Peñalosa (1998-2000)	5161				13.60
Mockus II (2001-2003)	3977				10.48
Acum. Garzón (2004-2005)	1800				4.74
Total	18619				49.06

Año	Santa Fe					
	Hurto a motocicletas	Población	Tasa por 100.000 h	Participación	Variación	Tasa por km2
1995	276	105879	260.67	10.75%		35.37
1996	376	108209	347.48	14.09%	36.23%	48.19
1997	335	110589	302.92	13.70%	-10.90%	42.93
1998	374	113022	330.91	17.18%	11.64%	47.93
1999	274	115509	237.21	17.75%	-26.74%	35.12
2000	136	118050	115.21	9.44%	-50.36%	17.43
2001	111	120647	92.00	7.60%	-18.38%	14.23
2002	76	123301	61.64	5.94%	-31.53%	9.74
2003	36	126014	28.57	2.91%	-52.63%	4.61
2004	39	129107	30.21	3.52%	8.33%	5.00
2005 parcial	39	131972	29.55	5.64%		5.00
Mockus-Bromberg (1995-1997)	987			12.85%		126.50
Peñalosa (1998-2000)	784			15.19%		100.48
Mockus II (2001-2003)	223			5.61%		28.58
Acum. Garzón (2004-2005)	78			4.33%		10.00
Total	2072			11.13%		265.55

Fuente: SUIVD. DAPD.

Procesó: CERAC.

Gráfico 80. Número anual y mensual de hurtos de motocicletas en Bogotá y Santa Fe. 1999-2004



Tabla 68. Número de hurtos de motocicletas en Bogotá y Santa Fe, tasa de cambio y participación en el total de la ciudad. 1995-2005

Año	Bogotá		Santa Fe		
	Hurto a motocicletas	Variación	Hurto a motocicletas	Variación	Participación
1995	2568		276		19.41%
1996	2668	3.89%	376	36.23%	19.69%
1997	2445	-8.36%	335	-10.90%	17.65%
1998	2177	-10.96%	374	11.64%	21.13%
1999	1544	-29.08%	274	-26.74%	17.63%
2000	1440	-6.74%	136	-50.36%	13.15%
2001	1461	1.46%	111	-18.38%	10.99%
2002	1279	-12.46%	76	-31.53%	11.38%
2003	1237	-3.28%	36	-52.63%	5.92%
2004	1109	-10.35%	39	8.33%	8.55%
2005 parcial	691		39		10.99%
Mockus-Bromberg (1995-1997)	7681		987		18.87%
Peñalosa (1998-2000)	5161		784		17.99%
Mockus II (2001-2003)	3977		223		9.76%
Acum. Garzón (2004-2005)	1800		78		9.62%
Total	18619		2072		16.33%

Fuente: SUIVD
Procesó: CERAC

Gráfico 81. Tasa de cambio anual y mensual de los hurtos de motocicletas en Bogotá y Santa Fe. 2000-2004

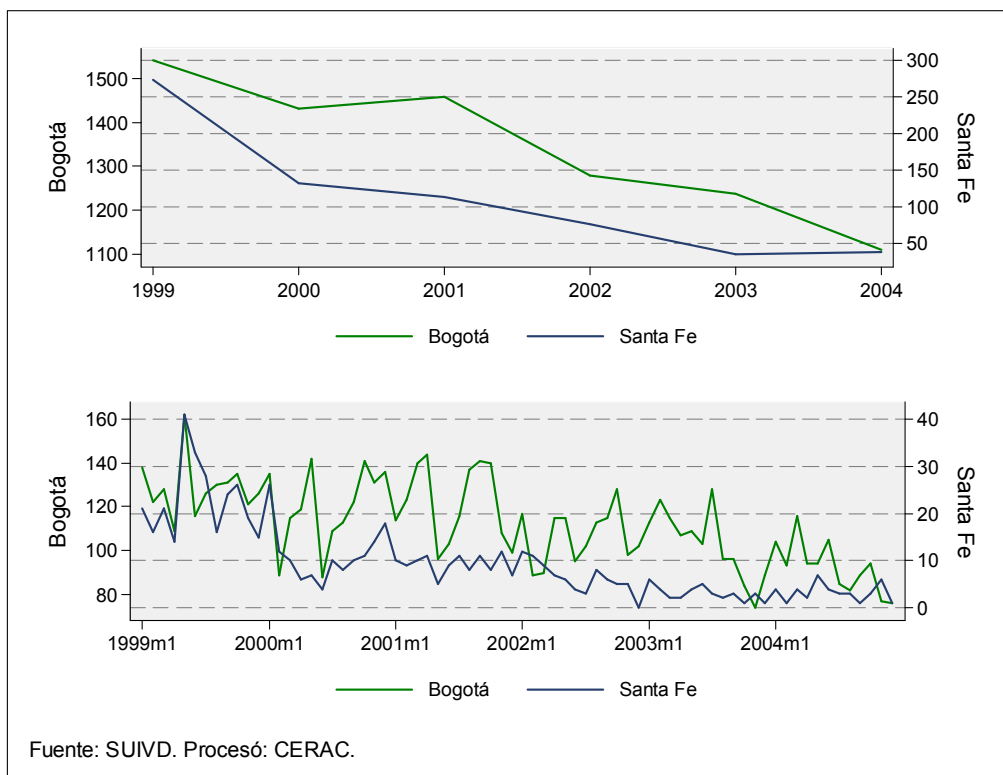

Gráfico 82. Evolución anual y mensual de la tasa de hurtos de motocicletas en Bogotá y Santa Fe. 1999-2004



Tabla 69. Número de hurtos de motocicletas y tasa por 100.000 habitantes para Bogotá y Santa Fe. 1995-2005

Año	Bogotá			Santa Fe		
	Hurto a motocicletas	Población	Tasa por 100.000 h	Hurto a motocicletas	Población	Tasa por 100.000 h
1995	2568	5765166	44.54	276	105879	260.67
1996	2668	5892000	45.28	376	108209	347.48
1997	2445	6021624	40.60	335	110589	302.92
1998	2177	6154100	35.37	374	113022	330.91
1999	1544	6289490	24.55	274	115509	237.21
2000	1440	6427859	22.40	136	118050	115.21
2001	1461	6569272	22.24	111	120647	92.00
2002	1279	6713795	19.05	76	123301	61.64
2003	1237	6861499	18.03	36	126014	28.57
2004	1109	7029927	15.78	39	129107	30.21
2005 parcial	691	7185887	9.62	39	131972	29.55
Mockus-Bromberg (1995-1997)	7681			987		
Peñalosa (1998-2000)	5161			784		
Mockus II (2001-2003)	3977			223		
Acum. Garzón (2004-2005)	1800			78		
Total	18619			2072		

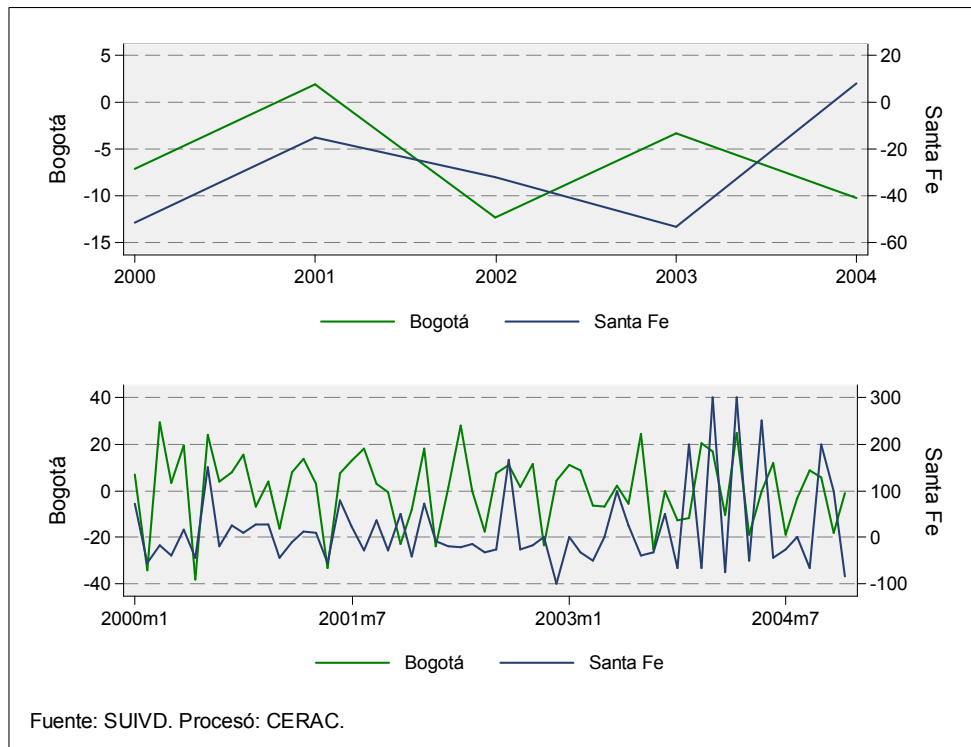
Fuente: SUIVD. DAPD

Procesó: CERAC

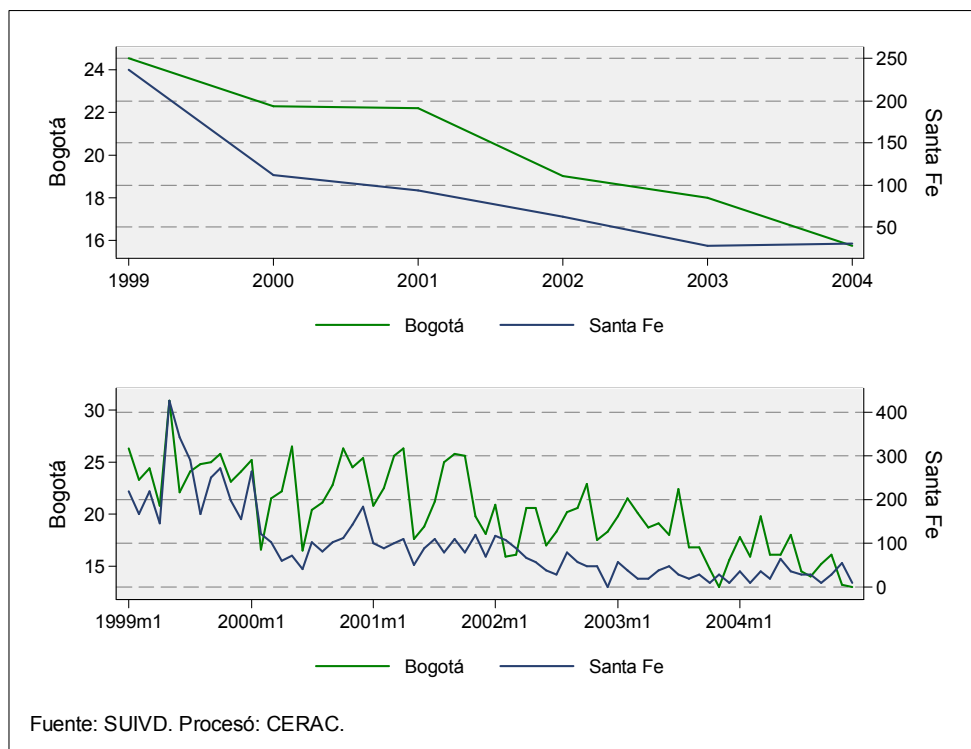
Gráfico 83. Tasa de hurtos de motocicletas por kilómetro cuadrado para Bogotá y Santa Fe. 1995-2004



Tabla 70. Número de hurtos de motocicletas y tasa por kilómetro cuadrado para Bogotá y Santa Fe. 1995-2005

Año	Bogotá			Santa Fe		
	Hurto a motocicletas	Tasa por km2	Población	Hurto a motocicletas	Tasa por km2	Población
1995	2568	6.77	5765166	276	35.37	105879
1996	2668	7.03	5892000	376	48.19	108209
1997	2445	6.44	6021624	335	42.93	110589
1998	2177	5.74	6154100	374	47.93	113022
1999	1544	4.07	6289490	274	35.12	115509
2000	1440	3.79	6427859	136	17.43	118050
2001	1461	3.85	6569272	111	14.23	120647
2002	1279	3.37	6713795	76	9.74	123301
2003	1237	3.26	6861499	36	4.61	126014
2004	1109	2.92	7029927	39	5.00	129107
2005 parcial	691	1.82	7185887	39	5.00	131972
Mockus-Bromberg (1995-1997)	7681	20.24		987	126.50	
Peñalosa (1998-2000)	5161	13.60		784	100.48	
Mockus II (2001-2003)	3977	10.48		223	28.58	
Acum. Garzón (2004-2005)	1800	4.74		78	10.00	
Total	18619	49.06		2072	265.55	

Fuente: SUIVD. DAPD
Procesó: CERAC

Gráfico 84. Número acumulado de hurtos de motocicletas por mes. 1999-2004

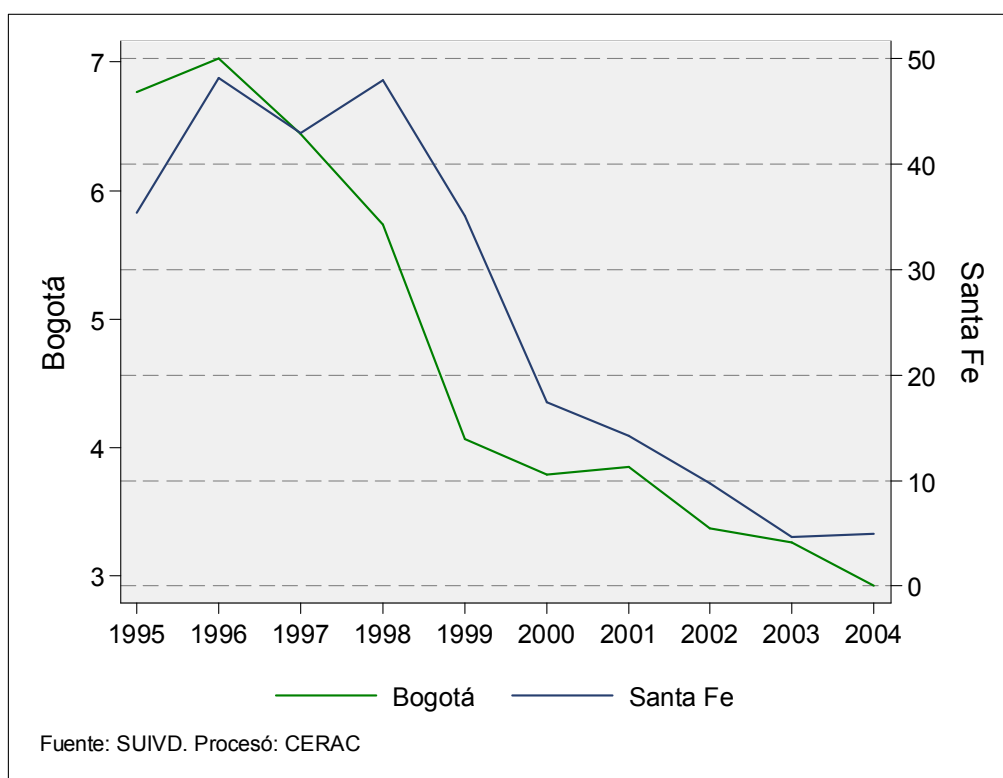
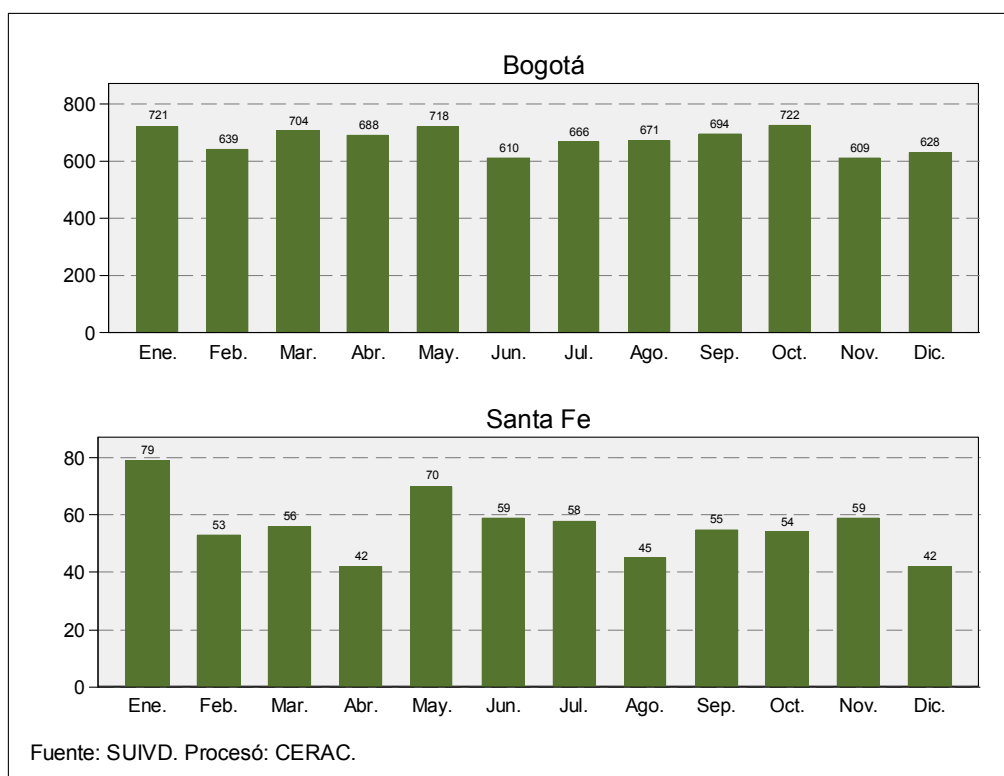

ADICIONALES

Tasa de hurtos a residencias por cada 100.000 hogares, por localidades. Bogotá DC, 2003

Localidad	Hogares ECV 2003	Hurtos a residencias	Tasa
Chapinero	52972	349	658.8
Teusaquillo	54927	314	571.7
Usaquén	137095	614	447.9
Barrios Unidos	56191	225	400.4
Usme	64268	232	361.0
Suba	239781	803	334.9
Fontibón	79451	242	304.6
Antorio Nariño	29131	87	298.7
Kennedy	238199	671	281.7
Los Mártires	28196	76	269.5
Bogotá DC	1934828	5041	260.5
Ciudad Bolívar	155086	370	238.6
Engativá	226639	524	231.2
Santa Fe	41256	71	172.1
La Candelaria	9252	15	162.1
Puente Aranda	79617	111	139.4
San Cristóbal	126433	114	90.2
Tunjuelito	62077	51	82.2
Rafael Uribe	112298	82	73.0
Bosa	141958	90	63.4

Fuente: SUIVD. ECV 2003

Tasa de homicidios por 100.000 habitantes en los primeros meses de 2005 en las localidades de Bogotá

Localidad	Enero de 2005	Febrero de 2005	Marzo de 2005	Abril de 2005	Mayo de 2005	Junio de 2005	Julio de 2005
Usaquén	0,4	0,2	1,9	1,5	0,6	1,3	1,5
Chapinero	0,7	0,7	1,4	0,7	2,1	0,0	2,8
Santa Fe	15,2	4,5	9,9	15,2	7,6	5,3	6,1
San Cristóbal	1,8	1,6	1,8	2,2	1,0	1,4	2,5
Usme	3,8	2,6	2,6	1,5	2,6	2,6	2,6
Tunjuelito	0,8	1,3	1,3	1,7	0,0	2,5	2,1
Bosa	1,3	0,9	1,5	0,9	1,3	2,5	1,5
Kennedy	1,5	1,9	1,7	2,0	1,9	2,7	2,6
Fontibón	0,7	1,0	1,0	1,0	1,3	0,3	1,3
Engativá	1,0	0,5	1,0	0,8	0,5	0,4	0,5
Suba	0,8	1,7	1,1	2,0	1,4	1,2	1,7
Barrios Unidos	3,2	1,6	3,2	4,3	0,5	3,2	2,1
Teusaquillo	0,0	1,8	0,6	0,6	0,6	1,8	0,6
Los Mártires	3,8	7,5	14,1	4,7	8,4	11,3	15,0
Antonio Nariño	2,8	0,0	0,0	3,7	4,6	6,4	1,8
Puente Aranda	1,0	0,7	2,3	0,7	3,0	0,0	1,7
Candelaria	3,6	7,1	0,0	0,0	0,0	3,6	0,0
Rafael Uribe	2,5	2,7	2,5	2,0	1,1	2,5	2,0
Ciudad Bolívar	4,8	5,1	4,4	2,7	4,3	2,7	5,2
Bogotá D.C.	1,9	1,8	2,2	2,0	1,8	2,0	2,3

Fuente: SUIVD
Procesó: CERAC

Tasa de hurtos por 100.000 habitantes para los primeros meses de 2005 en las localidades de Bogotá

Localidad	Enero de 2005	Febrero de 2005	Marzo de 2005	Abril de 2005	Mayo de 2005	Junio de 2005	Julio de 2005
Usaquén	45	39	41	44	44	52	54
Chapinero	97	89	103	99	117	132	111
Santa Fe	42	32	22	34	23	42	44
San Cristóbal	6	6	3	5	4	4	3
Usme	22	22	14	12	12	15	17
Tunjuelito	9	11	11	3	3	7	4
Bosa	13	12	12	8	7	11	10
Kennedy	17	15	18	15	18	18	23
Fontibón	30	24	27	22	28	33	24
Engativá	18	16	14	12	23	21	19
Suba	23	22	29	29	26	33	34
Barrios Unidos	63	59	60	58	74	84	70
Teusaquillo	61	40	53	48	56	76	56
Los Mártires	30	26	34	28	40	36	26
Antonio Nariño	39	35	35	19	17	26	35
Puente Aranda	32	26	26	17	16	22	16
Candelaria	18	21	32	7	7	25	4
Rafael Uribe	16	14	15	10	10	10	9
Ciudad Bolívar	12	10	10	6	6	7	6
Bogotá D.C.	24	21	22	20	22	26	24

Fuente: SUIVD. DAPD
Procesó: CERAC

Ordenamiento de Santa Fe con respecto al resto de las localidades en cuanto a homicidios, lesiones personales y hurtos. 1995-2005

Delito	1995	1996	Posición relativa	1997	Posición relativa	1998	Posición relativa	1999	Posición relativa	2000	Posición relativa	2001	Posición relativa	2002	Posición relativa	2003	Posición relativa	2004	Posición relativa	2005	Posición relativa	Posición relativa 1997-2005
Homicidio				19		19	-	19	-	19	-	19	-	19	-	19	-	19	-	18	▲1	▲1
Lesiones personales				18	-	18	-	19	-	18	▲1	18	-	19	▼1	19	-	18	▲1	16	▲2	▲3
Hurtos	18	18	-	18	-	18	-	18	-	18	-	17	▲2	14	▲3	13	▲1	12	▲1	14	▼1	▲4
Hurto de motos	18	18	-	18	-	18	-	19	▼1	18	▲1	16	▲2	17	▼1	14	▲3	16	▼2	17	▼1	▲1
Hurto de vehículos	10	11	▼1	8	▲3	8	-	8	-	7	▲1	7	-	8	▼1	7	▲1	3	▲1	3	-	▲7
Hurto a establecimientos financieros	16	13	▲3	18	▼5	19	▼1	18	▲1	16	▲2	10	▲6	1	▲9	1	-	19	▼18	1	▲18	▲15
Hurto a residencias	12	11	▲1	14	▼3	11	▲3	11	-	9	▲2	7	▲2	8	▼1	7	▲1	7	-	5	▲2	▲7
Hurto a establecimientos comerciales	17	17	-	17	-	16	▲1	17	▼1	16	▲1	16	-	13	▲3	15	▼2	3	▲12	13	▼10	▲4
Hurto a personas	19	19	-	18	▲1	19	▼1	18	▲1	18	-	18	-	18	-	18	-	17	▲1	18	▼1	▲1

Fuente: SUIVD, DAPD Cálculos: CERAC

Rojo: Por encima de la tasa de Bogotá

Verde: Por debajo de la tasa de Bogotá

▲ Mejoró su posición relativa con respecto al año anterior
 ▼ Desmejoró su posición relativa con respecto al año anterior
 - Mantuvo su posición relativa con respecto al año anterior

Donde 1 implica que la localidad tuvo la tasa más baja del delito y 19 la tasa más alta.

PERCEPCIÓN DE SEGURIDAD Y VICTIMIZACIÓN. ENCUESTA DE CALIDAD DE VIDA 2003 –ECV 2003-

Tabla 71. *Percepción de seguridad en las localidades de Bogotá. Cómo se siente en el barrio que vive? ECV 2003*

Localidad	Seguro	%	Inseguro	%
Los Mártires	14392	51%	13805	49%
Santa Fe	22440	54%	18816	46%
Ciudad Bolívar	89206	58%	65880	42%
Barrios Unidos	35454	63%	20736	37%
Rafael Uribe	70981	63%	41318	37%
Bosa	89826	63%	52132	37%
Kennedy	154120	65%	84079	35%
La Candelaria	5991	65%	3261	35%
Usme	43336	67%	20932	33%
Bogotá	1333486	69%	601342	31%
Antonio Nariño	20775	71%	8356	29%
Engativá	162159	72%	64481	28%
Tunjuelito	45469	73%	16608	27%
Fontibón	58231	73%	21220	27%
San Cristobal	93792	74%	32641	26%
Puente Aranda	59169	74%	20448	26%
Teusaquillo	40959	75%	13968	25%
Suba	178937	75%	60844	25%
Usaquén	106015	77%	31081	23%
Chapinero	42233	80%	10739	20%

Fuente: Encuesta de Calidad de Vida 2003, DANE

Procesó: CERAC

Tabla 72. *Victimización en las localidades de Bogotá. Durante los ÚLTIMOS DOCE MESES usted o algún miembro de su hogar ha sido víctima de algún delito? ECV 2003*

Localidad	No ha sido víctima	%	Ha sido víctima	%
Teusaquillo	42088	75%	54927	25%
Santa Fe	32237	76%	41256	24%
Chapinero	40308	76%	52972	24%
Usaquén	110159	79%	137096	21%
Ciudad Bolívar	125191	79%	155086	21%
Antonio Nariño	23066	79%	29131	21%
Rafael Uribe	90980	79%	112299	21%
Los Mártires	22630	80%	28197	20%
Barrios Unidos	45212	80%	56191	20%
Bosa	115404	80%	141958	20%
La Candelaria	7527	81%	9252	19%
Puente Aranda	65396	81%	79617	19%
Bogotá	1597149	81%	1934828	19%
Usme	53905	82%	64268	18%
Suba	199894	83%	239781	17%
Kennedy	198784	83%	238199	17%
Fontibón	67398	84%	79451	16%
Tunjuelito	52845	84%	62077	16%
Engativá	194186	85%	226640	15%
San Cristobal	109940	86%	126433	14%

Fuente: Encuesta de Calidad de Vida 2003, DANE
Procesó: CERAC

Tabla 73. *Victimización en las localidades de Bogotá. Durante los ÚLTIMOS DOCE MESES de qué delitos ha sido víctima usted o algún miembro de su hogar? ECV 2003*

Localidad	Atraco	Homicidio	Lesiones	Secuestro	Extorsión	Desalojo	Otros
Usaquén	24671	0	2285	405	829	756	1155
Chapinero	11317	158	225	156	226	0	824
Santa Fe	8036	234	1084	49	265	278	428
San Cristobal	14293	0	2585	0	555	0	360
Usme	8755	388	1452	73	73	258	449
Tunjuelito	7937	83	1018	0	103	0	789
Bosa	24311	0	2519	243	179	179	1441
Kennedy	36164	303	2151	0	943	303	1533
Fontibón	10335	0	1488	0	588	0	335
Engativá	27274	357	2518	1514	1008	289	362
Suba	35099	391	1960	494	2006	1021	1265
Barrios Unidos	9855	65	228	214	213	65	682
Teusaquillo	12242	0	612	78	297	86	528
Los Mártires	4855	46	342	106	77	86	185
Antonio Nariño	5620	0	253	109	117	82	48
Puente Aranda	12985	0	1004	251	92	0	560
La Candelaria	1624	15	68	37	59	0	17
Rafael Uribe	18954	567	1901	137	1425	0	1059
Ciudad Bolívar	28650	1022	3290	285	285	285	0
Bogotá	302975	3629	26984	4152	9338	3688	12019

Fuente: Encuesta de Calidad de Vida 2003, DANE
Procesó: CERAC

Mapa 1. Tasa de homicidios o asesinatos por 100,000 habitantes, según la ECV 2003 en las Localidades de Bogotá

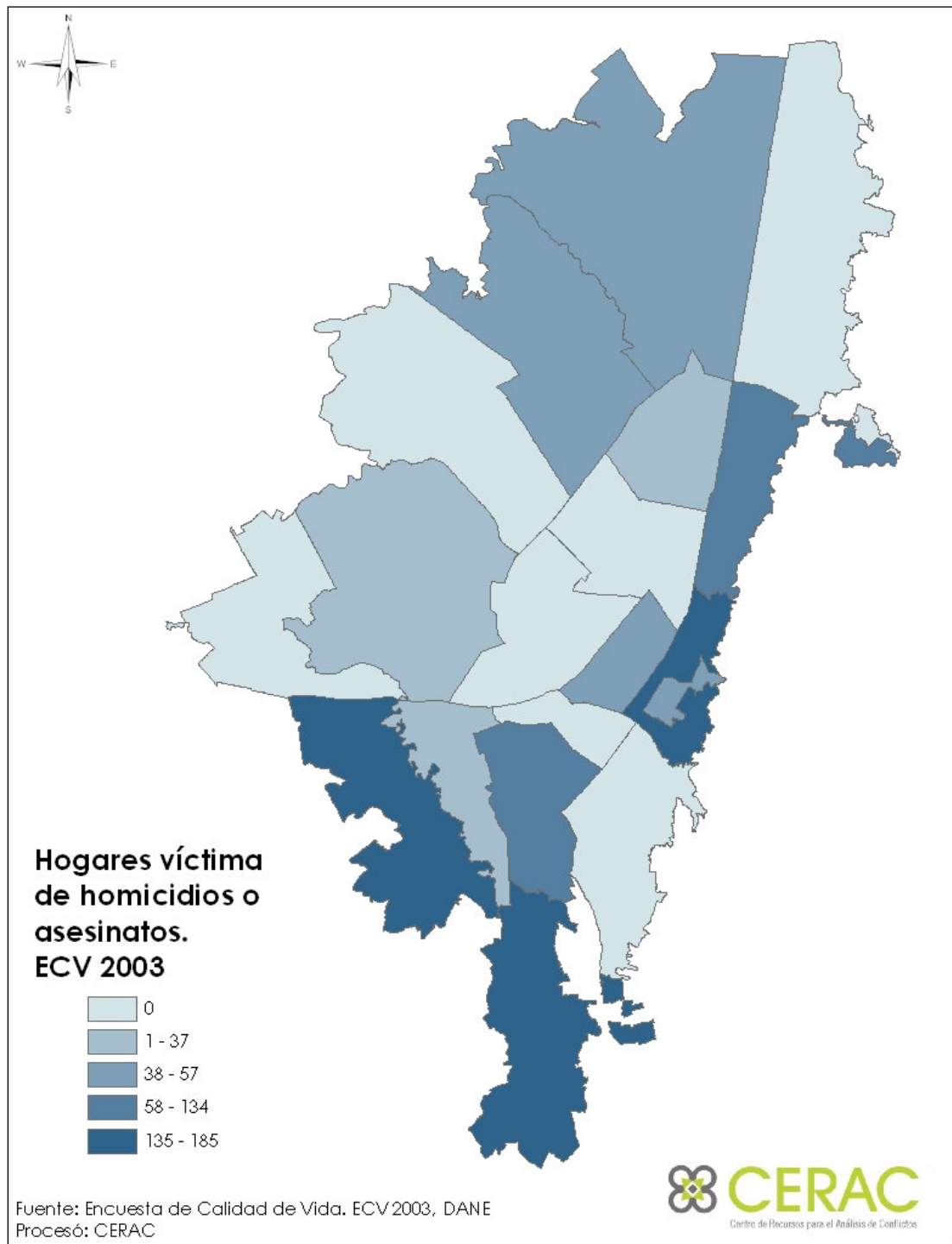

Mapa 2. Tasa de hurtos o atracos por 100,000 habitantes, según la ECV 2003 en las localidades de Bogotá

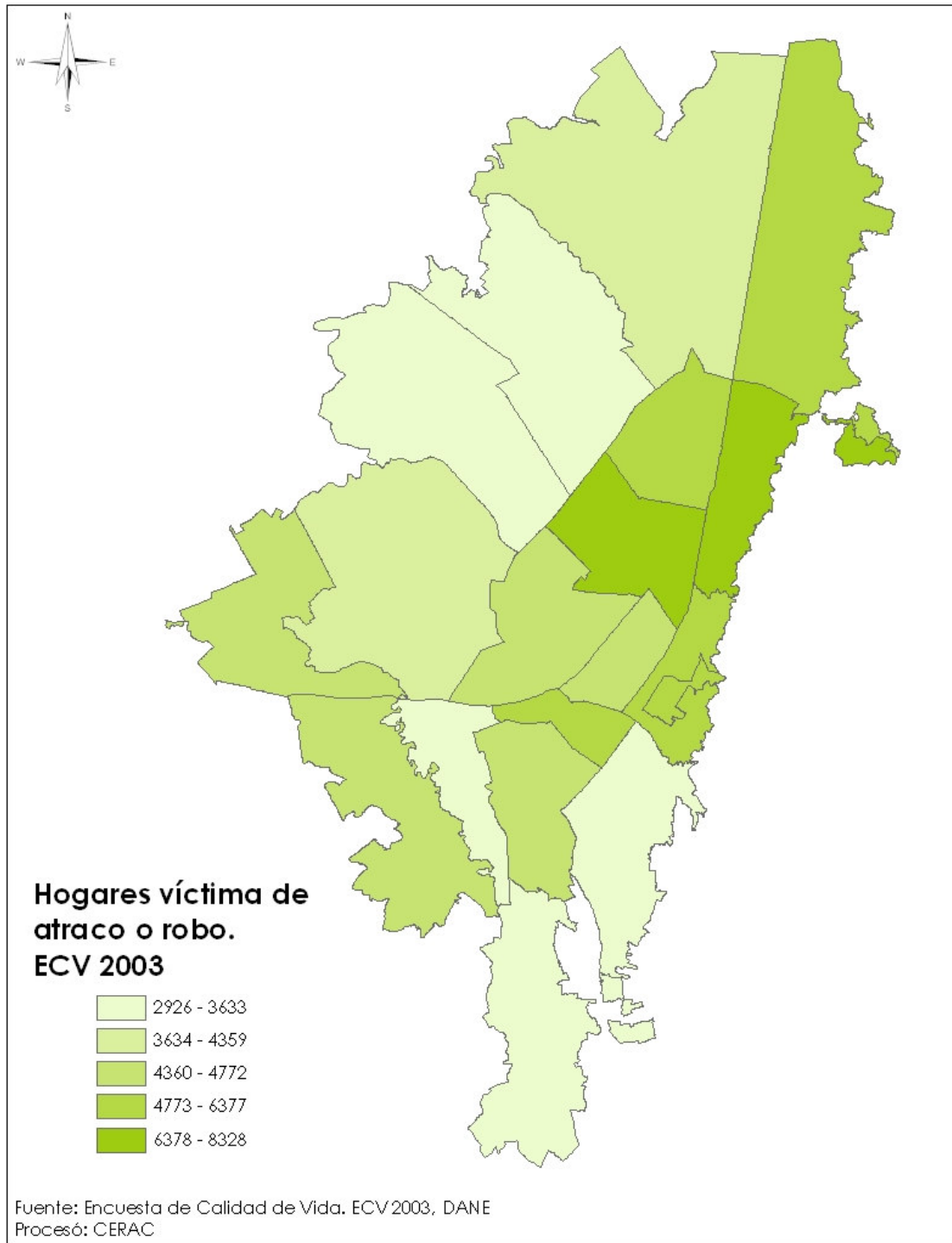

Mapa 3. Tasa de lesiones personales o violaciones por 100,000 habitantes, según la ECV 2003 en las localidades de Bogotá

